

സംയോജിത നീർത്തട പരിപാലന പരിപാടി



വിശദ പദ്ധതി രേഖ

പാമ്പാക്കുട ബ്ലോക്ക് പഞ്ചായത്ത്
എറണാകുളം ജില്ല

1. ആമുഖം

അടിസ്ഥാന പ്രകൃതി വിഭവങ്ങളായ മണ്ണ്, വായു, ജലം, ജൈവസമ്പത്ത് എന്നിവയെ ആശ്രയിച്ചാണ് ഭൂമിയിൽ ജീവൻ നിലനിൽക്കുന്നത്. എന്നാൽ ഇവയുടെ അശാസ്ത്രീയമായ ഉപഭോഗവും ചൂഷണവും നിരവധി പരിസ്ഥിതിക പ്രശ്നങ്ങൾക്ക് കാരണമായി തീർന്നുകൊണ്ടിരിക്കുന്നു. ആയതിനാൽ ഇവയെ സംരക്ഷിക്കുകയും ശക്തിപ്പെടുത്തുകയും ചെയ്തുകൊണ്ട് കാർഷികോൽപാദന വർദ്ധനവും, പരിസ്ഥിതി സംരക്ഷണവുമാണ് നീർത്തട പരിപാടിയിലൂടെ ലക്ഷ്യം വച്ചിരിക്കുന്നത്.

കേന്ദ്രാവിഷ്കൃത പദ്ധതിയായ സംയോജിത നീർത്തട പരിപാലന പരിപാടിയിലൂടെ മണ്ണും, ജലവും, ജൈവസമ്പത്തും നിലനിർത്തുന്നതിനാവശ്യമുള്ള പ്രവർത്തനങ്ങൾ ക്രമാനുഗതമായും ശാസ്ത്രീയമായും നടപ്പാക്കുകയും മണ്ണിലെ ജല സന്തുലിതാവസ്ഥ നിലനിർത്തുകയുമാണ് ചെയ്യുന്നത്. മുൻ പദ്ധതികൾക്കു സംഭവിച്ച ന്യൂനതകൾ പരിഹരിച്ചുകൊണ്ട് പരിപൂർണ്ണമായ ജനപങ്കാളിത്തം ഉറപ്പാക്കി പഞ്ചായത്ത് രാജ് സംവിധാനത്തിലൂടെയാണ് പദ്ധതി നടപ്പിലാക്കപ്പെടുന്നത്.

സംയോജിത നീർത്തട പരിപാലന പരിപാടിയുടെ പദ്ധതി നിർവ്വഹണ ഏജൻസിയായി ബ്ലോക്ക് പഞ്ചായത്ത് നിലകൊള്ളും. വിശദമായ പദ്ധതി രേഖ നിർവ്വഹണം പാലക്കാട് മുണ്ടൂർ ആസ്ഥാനമായി പ്രവർത്തിക്കുന്ന സാങ്കേതിക സഹായ സംഘമായ ഇന്റഗ്രേറ്റഡ് റൂറൽ ടെക്നോളജി സെന്റർ, (ഐ.അർ.ടി.സി) ആണ് നിർവഹിക്കുന്നത്.

പദ്ധതി പ്രദേശത്തെ മുഴുവൻ വിസ്തീർണ്ണം 4428 ഹെക്ടറാണ്. സംയോജിത നീർത്തട പരിപാലന പരിപാടി പാമ്പാക്കുട ബ്ലോക്കിൽ നടപ്പാക്കുമ്പോൾ 3 ഗ്രാമ പഞ്ചായത്തുകളിലായി പ്രത്യക്ഷത്തിൽ 25 ഓളം വാർഡുകളിലാണ് പദ്ധതി നടപ്പിലാക്കുന്നത് - ഇലഞ്ഞി, പിറവം, പാമ്പാക്കുട എന്നീ പഞ്ചായത്തുകൾക്കാണ് ഇതിന്റെ ഗുണം ലഭിക്കുന്നത്. ഈ പഞ്ചായത്തുകളിലായി എട്ട് നീർത്തടങ്ങളാണ് ഉൾപ്പെടുന്നത്- ഓണക്കൂർ, പിറവം, മുളക്കുളംവടക്കേക്കര, ഇലഞ്ഞി, പെരുമ്പടവം, മുളക്കുളം, വലിയതോട്.

1.1. പശ്ചാത്തലം

പൊതുമാർഗ്ഗനിർദ്ദേശത്തിലെ നിബന്ധനകളും പാർത്ഥസാരഥികമ്മിറ്റിയുടെ കണ്ടെത്തലുകളും Department of Land Resources ന്റെ നീർത്തട പദ്ധതിയിൽ ആവശ്യമായ മാറ്റങ്ങൾ ഉണ്ടാക്കി. Department of Land Resources ന്റെ DPAP, DDP, IWDP തുടങ്ങിയ പദ്ധതികൾ സംയോജിപ്പിച്ച് ഒരു പുതിയ പദ്ധതിക്ക് രൂപം നൽകി, Integrated Watershed Management Programme (IWMP). ചെറു നീർത്തടങ്ങളെ സംയോജിപ്പിച്ച് പരിപാലിക്കുക, ഫണ്ടിന്റെ ഗഡുക്കളുടെ എണ്ണം കുറയ്ക്കുക, ഓരോ സംസ്ഥാനത്തിനും പദ്ധതി അംഗീകരിക്കാനുള്ള അധികാരം കൈമാറുക, കൃത്യമായി ഫണ്ട് വിനിയോഗിക്കുന്ന സ്ഥാപനങ്ങൾ പരിഗണിക്കുക, പദ്ധതി നടപ്പിലാക്കുന്നവരുടെ കാര്യശേഷി വർദ്ധിപ്പിക്കുക, നിയന്ത്രണവും വിശകലനവും, ഡി.പി.ആർ.തയ്യാറാക്കുന്നതിന് ബഡ്ജ്റ്റ്കീഴിലുള്ള കൃത്യമായ വ്യവസ്ഥ, ഭൂരഹിതർക്കായുള്ള ജീവസന്ധാരണ പ്രവർത്തനം, ഉല്പാദനക്ഷമത ഉയർത്തുന്നതിനുള്ള പ്രവർത്തനങ്ങൾ തുടങ്ങിയവയാണ് ഈ പദ്ധതിയുടെ പ്രധാന സവിശേഷതകൾ.

1.2.നീർത്തടാധിഷ്ഠിത വികസനത്തിന്റെ ആവശ്യകതയും സാധ്യതയും.

അടിസ്ഥാന വിഭവമായ മണ്ണ്, ജലം, ജൈവസമ്പത്ത് എന്നിവയെ സംയോജിപ്പിച്ച് പ്രകൃതിക്ക് യോജിച്ച വികസന പരിപാടികൾ ഏറ്റെടുക്കാൻ കഴിയുന്ന എറ്റവും ഉത്തമമായ പ്രകൃതിദത്ത യൂണിറ്റുകളാണ് വലുതും ചെറുതുമായ നീർത്തടങ്ങൾ. മണ്ണ് ജലം ജൈവസമ്പത്ത് എന്നിവ ശാസ്ത്രീയമായി കൈകാര്യം ചെയ്യുന്നതിലൂടെ ജലസ്രോതസ്സുകൾ സംരക്ഷിക്കുക, ഭൂഗർഭജലത്തിന്റെ ലഭ്യത വർദ്ധിപ്പിക്കുക, അനുയോജ്യമായ കൃഷിയിലൂടെയും കൃഷി പരിപാലന രീതികളിലൂടെയും സ്ഥിരതയുള്ളതും മെച്ചപ്പെട്ടതുമായ കാർഷിക ഉൽപാദനം നേടിയെടുക്കുക, വിവിധതരത്തിൽ ഉള്ള ജീവനോപാധി പ്രവർത്തനങ്ങളിലൂടെ വ്യക്തികളുടെ വരുമാനത്തിലും ജീവിത നിലവാരത്തിലും വർദ്ധനവുണ്ടാക്കുക, പ്രകൃതിയുടെ സന്തുലനാവസ്ഥ നിലനിർത്തുക തുടങ്ങി വിവിധ ലക്ഷ്യങ്ങൾ മുൻനിർത്തിയുള്ള വികസനമാണ് നീർത്തടാധിഷ്ഠിത വികസനം.

നീർത്തട വികസനത്തിലൂടെ പ്രദേശത്ത് നടപ്പാക്കുന്ന വിവിധ തരത്തിലുള്ള മണ്ണ് ജല സംരക്ഷണ പ്രവർത്തനത്തിന്റെ ഫലമായി സ്ഥലത്തിന്റെ കാര്യക്ഷമതയ്ക്ക് അനുസരിച്ച് അനുയോജ്യമായ പ്രവർത്തനങ്ങൾ മുഴുവൻ പ്രദേശത്തും നടത്താൻ സാധിക്കുന്നു. നീർത്തടത്തിന്റെ ഉയർന്ന ഭാഗത്ത് നിന്ന് താഴ്ന്ന ഭാഗത്തേക്ക് സംരക്ഷണ പ്രവർത്തനങ്ങൾ നടത്തുന്ന രീതിയിലൂടെ മഴവെള്ളം പെയ്യുന്ന സ്ഥലത്ത് തന്നെ പിടിച്ചു നിർത്തുന്നു. അധികം വരുന്ന ജലം കുളത്തിലേക്കും കിണറുകളിലുമായി ശേഖരിച്ച് ഭാവി ഉപയോഗത്തിനായി മാറ്റുന്നു. മണ്ണാലിപ്പിലൂടെയുള്ള നീർച്ചാൽ രൂപീകരണം തടയുന്നു. കാർഷിക വിളകളുടെ ഉൽപാദന ക്ഷമത വർദ്ധിപ്പിക്കുന്നു. ഇടവിളകൃഷി പ്രോത്സാഹിപ്പിക്കുന്നതിലൂടെ വിള വ്യാപനവും കർഷകർക്ക് മെച്ചപ്പെട്ട വരുമാനം ഉറപ്പ് വരുത്തുവാനും സാധിക്കുന്നു.

നീർത്തട പ്രദേശത്തെ ജനങ്ങളുടെ പരസ്പര പങ്കാളിത്തത്തോടെയുള്ള പ്രവർത്തനങ്ങൾ ആസൂത്രണം ചെയ്യുന്നതിനാൽ പ്രകൃതി വിഭവങ്ങളുടെ സുസ്ഥിരമായ വികസനവും ഉപയോഗവും സാധ്യമാക്കും വിധം പരിസ്ഥിതിക സന്തുലനാവസ്ഥ നിലനിർത്തുകയും പരമ്പരാഗത അറിവും നൂതന സാങ്കേതിക വിദ്യയും ഒരുമിപ്പിക്കുന്ന ഒരു സുസ്ഥിര വികസന മാതൃകയ്ക്ക് രൂപം നൽകുകയും അതിലൂടെ ഗ്രാമീണ മേഖലയിലെ തൊഴിലവസരങ്ങളുടെ വർദ്ധന സമ്പത്തിന്റെ നീതിപൂർണ്ണമായ വിതരണം വികസന പ്രവർത്തനങ്ങളിൽ ജനങ്ങളുടെ നിയന്ത്രണം എന്നിവ സാധ്യമാക്കുന്നു.

1.3. പ്രധാന ലക്ഷ്യങ്ങൾ

സംയോജിത നീർത്തടവികസന പദ്ധതി പ്രധാനമായും ലക്ഷ്യം വയ്ക്കുന്നത് :

- ❖ മഴവെള്ളം പരമാവധി സംരക്ഷിക്കാനും മണ്ണിലേക്ക് ഇറക്കാനും ആവശ്യമായ പ്രവർത്തനങ്ങൾ നടപ്പിലാക്കി ജലലഭ്യത ഉറപ്പാക്കുകയും ഭൂഗർഭജലവിതാനം ക്രമാനുഗതമായി ഉയർത്തിക്കൊണ്ട് വരികയും ചെയ്യുക.
- ❖ ജൈവസമ്പത്തിന് സംഭവിച്ച് കൊണ്ടിരിക്കുന്ന ശോഷണം തടയുകയും പരമാവധി സംരക്ഷണ പ്രവർത്തനങ്ങൾ നടപ്പാക്കി പരിസ്ഥിതി പുനഃസ്ഥാപനം ഉറപ്പാക്കുകയും ചെയ്യുക.
- ❖ മണ്ണ്, ജല സംരക്ഷണ പ്രവർത്തനങ്ങൾ ശാസ്ത്രീയമായി നടപ്പിലാക്കി കാർഷിക വിളകളുടെ ഉൽപ്പാദനം, ഉൽപ്പാദനക്ഷമത എന്നിവ വർദ്ധിപ്പിക്കുന്നതിന് അനുകൂലമായ അന്തരീക്ഷം സംജാതമാക്കുക.
- ❖ രൂക്ഷമായികൊണ്ടിരിക്കുന്ന മണ്ണാലിപ്പ് തടയുക, മണ്ണിന്റെ ഫലഭൂയിഷ്ടതയും ജലസംഭരണ ശേഷിയും വർദ്ധിപ്പിക്കുക, ഉൽപ്പാദനവും ഉൽപ്പാദനക്ഷമതയും ഉയർത്തുക.

സംയോജിത നീർത്തട പരിപാലന പരിപാടി

- ❖ മണ്ണ് ജലസംരക്ഷണ പ്രവർത്തനങ്ങളിലൂടെ പ്രകൃതി വിഭവങ്ങളെ ആശ്രയിച്ച് കഴിയുന്ന ജനവിഭാഗങ്ങൾക്ക് കൂടുതൽ തൊഴിലവസരങ്ങളും ജീവനോപാധികളും ലഭ്യമാക്കുക.
- ❖ പ്രാദേശിക സാമ്പത്തിക വികസനത്തിന്റെ അടിസ്ഥാനമായ പ്രകൃതി വിഭവ അടിത്തറ ശക്തമാക്കുകയും തൊഴിലവസരങ്ങൾ വർദ്ധിപ്പിക്കുകയും ചെയ്യുക.
- ❖ വരൾച്ച വെള്ളപ്പൊക്കം തുടങ്ങിയ പ്രകൃതി ദുരന്തങ്ങളുടെ കാഠിന്യവും രൂക്ഷതയും കുറയ്ക്കുക.
- ❖ തരിശായി കിടക്കുന്ന ഭൂമി കൃഷിയ്ക്ക് ഉപയുക്തമാവും വിധം മാറ്റിയെടുക്കുക.
- ❖ നാശോന്മുഖമായിക്കൊണ്ടിരിക്കുന്ന ജലസ്രോതസ്സുകൾ പുനരുജ്ജീവിപ്പിക്കുകയും സംരക്ഷിക്കുകയും ചെയ്യുക.
- ❖ കൃഷി യോഗ്യമായ മുഴുവൻ തരിശു ഭൂമികളിലും അനുയോജ്യമായ കാർഷിക പ്രവർത്തനങ്ങൾ ഏറ്റെടുക്കുന്ന തിലൂടെ തരിശുരഹിത ഗ്രാമപഞ്ചായത്തുകൾ സൃഷ്ടിക്കുക.

1.4. സംഘടനാ സംവിധാനം

സംസ്ഥാനത്ത് IWMPയുടെ നിർവ്വഹണത്തിനുള്ള നോഡൽ ഡിപ്പാർട്ട്മെന്റ് തദ്ദേശസ്വയംഭരണ വകുപ്പായിരിക്കും. സംസ്ഥാനത്തെ IWMP പ്രോജക്ടുകളുടെ അംഗീകാരം നൽകുന്നതിനും ഓരോ പ്രോജക്ടിന്റെയും ആസൂത്രണം, നിർവ്വഹണം, മോണിറ്ററിംഗ്, വിലയിരുത്തൽ, തുടങ്ങിയവ സമയബന്ധിതമായി നടപ്പാക്കുന്നതിനും ജില്ലാ, ബ്ലോക്ക്, ഗ്രാമപഞ്ചായത്തുതല പ്രവർത്തനങ്ങൾക്ക് ആവശ്യമായ മാർഗ്ഗ നിർദ്ദേശങ്ങൾ നൽകുന്നതിനും വേണ്ടി ഒരു സംസ്ഥാനതല നോഡൽ ഏജൻസി ഉണ്ടായിരിക്കും. ഇത് കൂടാതെ ഗ്രാമവികസന കമ്മീഷണറേറ്റിൽ കണങ്ങിയ പ്രവർത്തനങ്ങളുടെ സുഗമമായ നിർവ്വഹണത്തിന് വേണ്ട ഭരണപരവും സാങ്കേതികവും ആയ സഹായം നൽകുന്നതിനും സമയബന്ധിതമായി പ്രവർത്തന പുരോഗതി വിലയിരുത്തുന്നതിനുമായി ഒരു സാങ്കേതിക കണങ്ങിയ സഹായ യൂണിറ്റും ഉണ്ടായിരിക്കുന്നതാണ്.

1) ഭരണ നിർവ്വഹണം

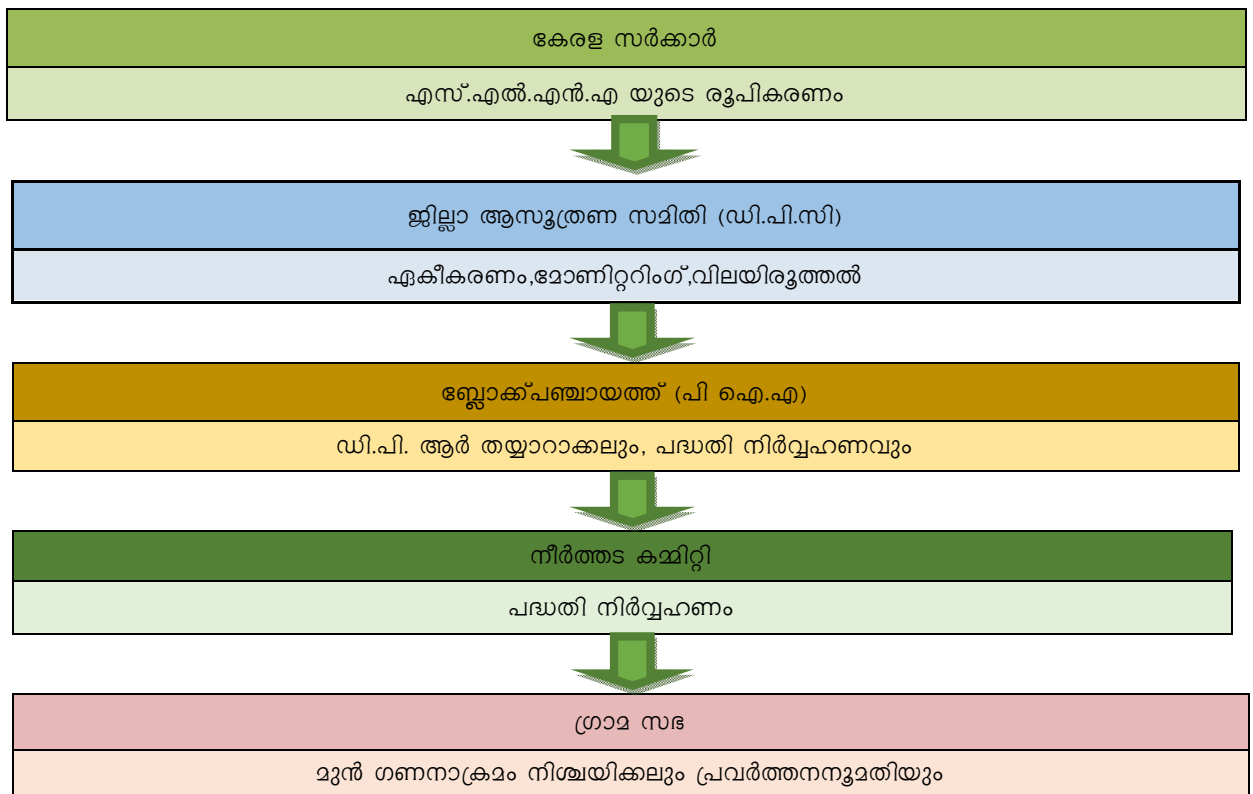

സംയോജിത നീർത്തട പരിപാലന പരിപാടി

2) കാര്യനിർവ്വഹണം

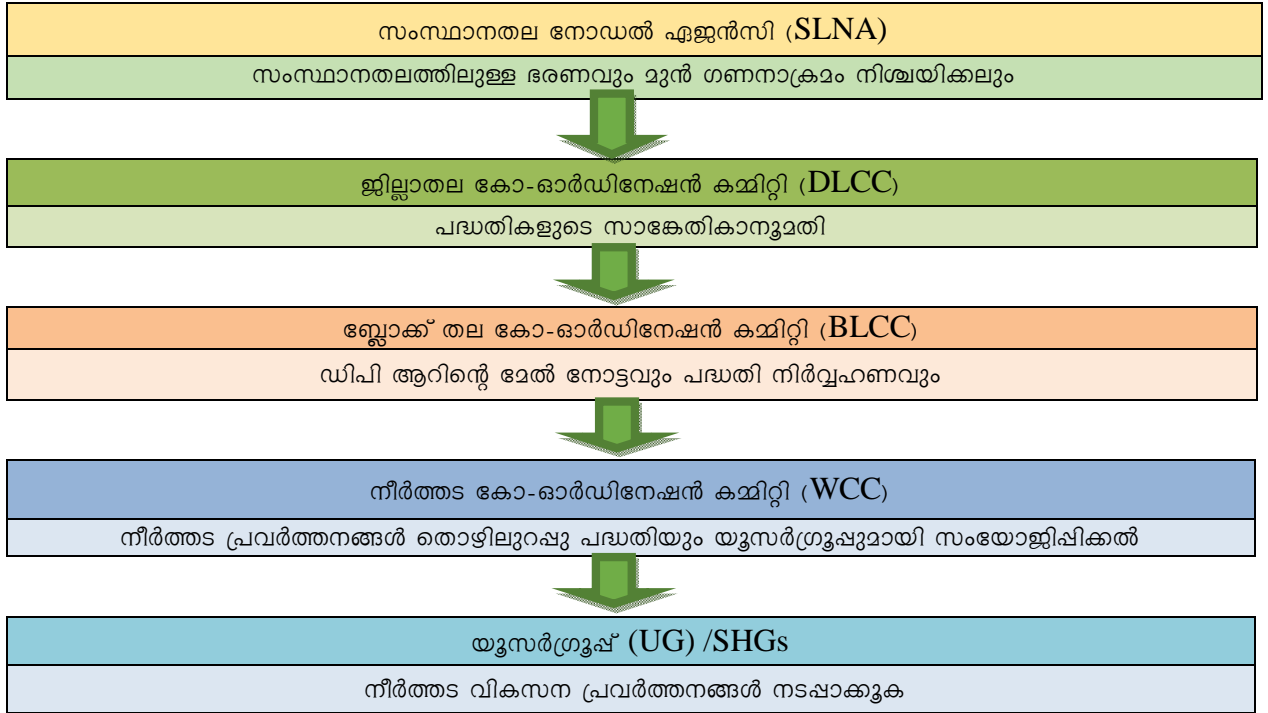

3) സാങ്കേതിക തലം



1.5.ധനകാര്യ മാനേജ്മെന്റ്

സംയോജിത നീർത്തട പരിപാലന പരിപാടിയുടെ യൂണിറ്റ് കോസ്റ്റായി മലപ്രദേശങ്ങളിൽ ഒരു ഹെക്ടറിന് 15000 രൂപയും നിരപ്പായ പ്രദേശങ്ങളിൽ 12000 രൂപയുമാണ് അനുവദിക്കുന്നത്. സംസ്ഥാനാടിസ്ഥാനത്തിൽ തയ്യാറാക്കിയ നീർത്തടാധിഷ്ഠിത സമഗ്ര വികസനത്തിനായുള്ള ദീർഘകാല പരിപ്രേഷ്യത്തിന്റെ (സ്റ്റേറ്റ് പേർസ്പെക്റ്റീവ് & സ്ട്രാറ്റജിക് പ്ലാൻ) അടിസ്ഥാനത്തിലാണ് സംസ്ഥാന നോഡൽ ഏജൻസിയ്ക്ക് ഫണ്ടനുവദിക്കുന്നത്. ഈ ഫണ്ട് ട്രഷറിയിൽനിന്നും ദീർഘകാല പരിപ്രേഷ്യ പദ്ധതിയുടെ അടിസ്ഥാനത്തിൽ വിതരണം ചെയ്യുന്നതായിരിക്കും.

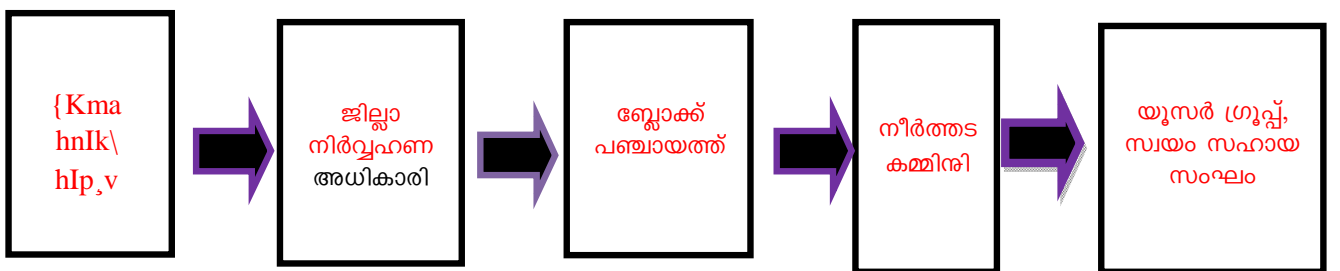

സംയോജിത നീർത്തട പരിപാലന പരിപാടി

പാമ്പാക്കുട സംയോജിത നീർത്തട പരിപാലന പരിപാടിയുടെ ഫണ്ട് ഒരു ഹെക്ടറിന് 15000 രൂപ പ്രകാരം താഴെ പറയുന്ന അനുപാതത്തിലായിരിക്കും വിനിയോഗിക്കുക..

പട്ടിക നം: 01 ധനകാര്യ മാനേജ്മെന്റിനെക്കുറിച്ചുള്ള പൊതുവിവരങ്ങൾ

ക്രമ നമ്പർ	ഇനം	ശതമാനം	തുക
1	ഭരണപരമായ ചെലവുകൾ	10	6642000
2	മോണിറ്ററിംഗ്	1	664200
3	വിലയിരുത്തൽ	1	664200
പ്രാരംഭ ഘട്ടം			
4	മുന്നൊരുക്ക പ്രവർത്തനങ്ങൾ	4	2656800
5	പ്രാദേശിക സംവിധാനങ്ങൾ സ്ഥാപിയ്ക്കലും പരിശീലനവും	5	3321000
6	വിശദമായ പ്രോജക്ട് റിപ്പോർട്ട് തയ്യാറാക്കൽ	1	664200
നിർവ്വഹണ ഘട്ടം			
7	പ്രകൃതി വിഭവ പരിപാലന പ്രവർത്തനങ്ങൾ	56	37195200
8	ജീവനോപാധിയുമായി ബന്ധപ്പെട്ട പ്രവർത്തനങ്ങൾ	9	5977800
9	ഉൽപാദനമേഖലയുമായി ബന്ധപ്പെട്ട സൂക്ഷ്മ സംരംഭങ്ങൾ	10	6642000
പൂർത്തീകരണ ഘട്ടം			
10	തുടർ പ്രവർത്തനങ്ങൾ	3	1992600
ആകെ		100	66 420 000

2. പദ്ധതി പ്രദ്ദേശത്തെക്കുറിച്ചുള്ള പൊതുവിവരങ്ങൾ

എറണാകുളം ജില്ലയിൽ മുഖവാറ്റുപുഴ താലൂക്കിൽ തെക്ക് കിഴക്ക് ഭാഗത്തായി മണീട്, രാമമംഗലം, പിറവം, പാമ്പാക്കുട, തിരുമാറാടി, ഇലഞ്ഞി, കുത്താട്ടുകുളം, പാലക്കുഴ തുടങ്ങിയ പഞ്ചായത്തുകളിലായി 213.31 ച.കി.മീ. വിസ്തൃതിയിൽ സ്ഥിതി ചെയ്യുന്ന പ്രദേശമാണ് പാമ്പാക്കുട ബ്ലോക്ക് പഞ്ചായത്ത്. ഇതിൽ പിറവം, ഇലഞ്ഞി, പാമ്പാക്കുട പഞ്ചായത്തുകളിലായി 4555.90 ഹെക്ടർ സ്ഥലത്തായിട്ടാണ് ഈ പദ്ധതി പ്രദേശം സ്ഥിതിചെയ്യുന്നത്. പിറവം, ഓണക്കൂർ, മുളക്കുളം വടക്കേക്കര, മുളക്കുളം, ഇലഞ്ഞി, പെരുമ്പടവം, വലിയതോട് തുടങ്ങിയ 7 നീർത്തടങ്ങൾ ചേർന്നതാണ് ഈ പദ്ധതി പ്രദേശം. ഇതിൽ 4428 ഹെക്ടർ സ്ഥലമാണ് പ്രവർത്തികൾ നടത്തുവാനായി തിരഞ്ഞെടുത്തിരിക്കുന്നത്. എറണാകുളം ജില്ലയുടെ പ്രധാന കാർഷിക മേഖലയിൽ ഉൾപ്പെടുന്ന പ്രദ്ദേശമാണിത്. **വടക്ക്:** ഉഴവൂർ തോടും, **കിഴക്ക്:** തിരുമാറാടി പഞ്ചായത്ത്, മുത്തോലപുരം നീർത്തടവും, **തെക്ക്:** വലിയതോട്, മുളക്കുളം തോട്, നീഴൂർ പഞ്ചായത്തും, **പടിഞ്ഞാറ്:** പിറവം പുഴയും അതിരുകൾ ഉണ്ട്.

2.2.സ്ഥാനം

പട്ടിക നം: 02 പദ്ധതി പ്രദ്ദേശത്തെക്കുറിച്ചുള്ള പൊതുവിവരങ്ങൾ

1	ജില്ലയുടെ പേര്	എറണാകുളം
2	ബ്ലോക്കിന്റെ പേര്	പാമ്പാക്കുട
3	താലൂക്ക്	മുഖവാറ്റുപുഴ
4	ഉൾപ്പെടുന്ന പഞ്ചായത്തുകളുടെ പേര്	ഇലഞ്ഞി

സംയോജിത നീർത്തട പരിപാലന പരിപാടി

		പിറവം	
		പാമ്പാക്കുട	
5	ലോകസഭാ മണ്ഡലം	കോട്ടയം	
6	നിയമസഭാ മണ്ഡലം	പിറവം	
7	പരിധി	9°54'18''N 76°28'02''E	
		9°48'01"N 76°33'32"E	
8	പദ്ധതി പ്രദേശ വിസ്തൃതി	4428 ഹെ.	
9	നീർത്തടത്തിന്റെ പേര് & കോഡ്	ഓണക്കൂർ	(13M59j)
		പിറവം	(13M60a)
		മുളക്കുളംവടക്കേക്കര	(13M60b)
		ഇലഞ്ഞി	(13M60c)
		പെരുമ്പടവം	(13M60e)
		മുളക്കുളം	(13M60f)
		വലിയതോട്	(13M64c)
10	ഉൾപ്പെടുന്ന വില്ലേജുകളുടെ പേരും സെൻസസ് കോഡും	ഓണക്കൂർ	87000
		പിറവം	86900
		ഇലഞ്ഞി	87400
11	നീർത്തട പ്രദേശത്തു കൂടി ഒഴുകുന്ന പ്രധാന പുഴ	മുവാറ്റുപുഴ	
12	ഈ നീർത്തടങ്ങളെ തിരഞ്ഞെടുക്കാനുള്ള പ്രധാന നാലു മാനദണ്ഡങ്ങൾ	മണ്ണിൽ നിന്നുള്ള കുറഞ്ഞ ഉത്പാദനം	
		ഇല ദൗർലഭ്യവും, ഇല സേചന സൗകര്യങ്ങളുടെ അപര്യാപ്തതയും	
		ഉയർന്ന ഉത്പാദന ചിലവ്	
		കാലാവസ്ഥ വ്യതിയാനത്തിന് അനുയോജ്യമല്ലാത്ത കൃഷി രീതി	

2.4. ഭൂപ്രകൃതി ശാസ്ത്രം, ഉയരവ്യത്യാസങ്ങൾ, നീരൊഴുക്ക്

2.4.1. ഭൂപ്രകൃതി ശാസ്ത്രം

സമുദ്ര നിരപ്പിൽ നിന്നുമുള്ള ഉന്നതിയെ അടിസ്ഥാനമാക്കി കേരളത്തെ മൂന്ന് പ്രധാന ഭൂമേഖലകളായി തരം തിരിച്ചിരിക്കുന്നു. ഇതിൽ പാമ്പാക്കുട ബ്ലോക്ക് പഞ്ചായത്ത് മധ്യ ഇടനാട് മേഖലയിൽ (Central Midland Zone) ഉൾപ്പെടുന്നു. പ്രധാനമായും ചെങ്കൽ മണ്ണ് കണ്ടു വരുന്ന കുന്നിൻ പ്രദേശങ്ങളിൽ **റബ്ബറുകളും** തോട്ടവിളകളുമാണ് കൃഷി ചെയ്തു വരുന്നത്. താഴ്വര പ്രദേശങ്ങൾ കൂടുതലായും നെൽ വയലുകളോ നികത്തിയെടുത്ത വയലുകളോ ആണ്. കുന്നിൻ **മണകൾക്കും** താഴ്വരകൾക്കും മധ്യത്തിലായി സ്ഥിതിചെയ്യുന്ന

സംയോജിത നീർത്തട പരിപാലന പരിപാടി

പ്രദേശങ്ങളുടെ തോത് ഒരോ പ്രദേശത്തിലും വിഭിന്നമാണ്. ചെറിയ ചെരിവു മുതൽ കുത്തനെ ചെരിവുള്ള പ്രദേശങ്ങൾ വരെ ഈ പദ്ധതി പ്രദേശത്ത് കാണാൻ സാധിക്കും.

2.4.2. ഉയരവ്യത്യാസങ്ങൾ

ഈ പദ്ധതി പ്രദേശത്തിന്റെ ഭൂരിഭാഗം പ്രദേശങ്ങളും ശരാശരി സമുദ്ര നിരപ്പിൽ നിന്നും 20 മീറ്റർ ഓടലു നും 200 മീറ്റർ MSL നും മധ്യേ സ്ഥിതി ചെയ്യുന്നു. മുകൾ ഭാഗം തരതമ്യന ചെരുവ് കുറഞ്ഞ് ഒറ്റപ്പെട്ട് കിടക്കുന്നതും അല്ലാത്തതുമായ കുന്നിൻ പ്രദേശങ്ങളും, ഏറ്റവും താഴ്ന്നതും ചെരിവിന്റെ തോത് തീരെ കുറഞ്ഞതുമായ താഴ്വരകളും അടങ്ങിയ ഭൂപ്രദേശങ്ങളുമാണ്.

പട്ടിക നം: 04 പദ്ധതി പ്രദേശത്തെ ഉയരവ്യത്യാസങ്ങളെ സംബന്ധിച്ച വിവരങ്ങൾ

ക്രമ. നം.	ഉയരവ്യത്യാസങ്ങൾ (മീറ്ററിൽ)	വിസ്തൃതി (ഹെക്ടറിൽ)	ശതമാനം (%)
1	20	2453.22	53.85
2	40	825.1	18.11
3	60	567.17	12.45
4	80	384.32	8.44
5	100	200.4	4.4
6	120	75.21	1.65
7	140	29.31	0.64
8	160	15.5	0.34
9	180	4	0.09
10	200	1.67	0.04
ആകെ		4555.9	100

പദ്ധതിപ്രദേശത്തിന്റെ 2453.22 ഹെക്ടർ പ്രദേശം സമുദ്രനിരപ്പിൽ നിന്നും 20 മീറ്റർ ഉയരത്തിൽ സ്ഥിതിചെയ്യുന്നു. ഇത് നീർത്തട പ്രദേശത്തിന്റെ 53.85 ശതമാനത്തോളം വരും.

2.4.3. നീരൊഴുക്ക്

പദ്ധതി പ്രദേശത്തെ പ്രധാന പുഴ പിറവം പുഴയും പ്രധാന തോടുകൾ ഉളവൂർ തോട്, മുളക്കുളം തോട്, ഇലഞ്ഞി പെരുമ്പടവം തോട്, പൈക്കുറ്റി- മുളക്കുളം തോട്, വലിയ തോട് (ഇരുട്ട് തോട്) തുടങ്ങിയവയാണ്. പിറവം പുഴയിൽ 12 മാസക്കാലം ഇലലഭ്യത ഉണ്ട് എങ്കിലും തോടുകളിൽ ശരാശരി 6 മാസക്കാലത്തേക്ക് മാത്രമേ ഇലലഭ്യത ഉള്ളൂ. പുഴകളിലേയും തോടുകളിലേയും ഇലലഭ്യത നീർത്തട നിവാസികളുടെ വർഷം മുഴുവനുമുള്ള ആവശ്യത്തിന് തികയാത്ത സ്ഥിതിയാണ് നിലവിലുള്ളത്.

സംയോജിത നീർത്തട പരിപാലന പരിപാടി

പട്ടിക നം: 05 പദ്ധതി പ്രദേശത്തെ പ്രധാന പുഴയേയും തോടുകളേയും സംബന്ധിച്ച വിവരങ്ങൾ

നീർത്തടത്തിന്റെ പേര്	പ്രധാന തോടിന്റെ പേര്	നീർത്തടത്തിനുള്ളിലെ നീളം (മീറ്ററിൽ)	ജലലഭ്യത
പിറവം	പിറവം പുഴ	9.47 Km	12 മാസം
ഓണക്കൂർ	ഉഴവൂർ തോട്	6.64 Km	7 മാസം
മുളക്കുളം	മുളക്കുളം തോട്	3.17 Km	6 മാസം
ഇലഞ്ഞി	ഇലഞ്ഞി പെരുമ്പടവം തോട്	5.07 Km	7 മാസം
പെരുമ്പടവം			
മുളക്കുളം - വടക്കേക്കര	പൈക്കുറ്റി- മുളക്കുളം തോട്	1.75 Km	6 മാസം
വലിയതോട്	വലിയ തോട് (ഇരുട്ട് തോട്)	1.21 Km	6 മാസം

2.4.4.ചെരിവിന്റെ തരം

പുഴകൾക്കും തോടുകൾക്കും കുന്നിൻ **മണകൾക്കും** താഴ്വരകൾക്കും മധ്യത്തിലായി സ്ഥിതിചെയ്യുന്ന പ്രദേശങ്ങൾ 'ചെരിവുകൾ' എന്ന വിഭാഗത്തിലുൾപ്പെടുന്നു. ചെരിവിന്റെ തോത് വ്യത്യസ്ത പ്രദേശങ്ങളിൽ വീണിട്ടുണ്ട്. ചെറിയ ചെരിവ് മുതൽ കുത്തന ചെരിവുള്ള പ്രദേശങ്ങൾ വരെ ഈ നീർത്തടത്തിൽ സ്ഥിതിചെയ്യുന്നുണ്ട്.

പട്ടിക നം: 06 പദ്ധതി പ്രദേശത്തെ പ്രധാന ചെരിവിന്റെ തരങ്ങളെ സംബന്ധിച്ച വിവരങ്ങൾ

ക്രമ.നം.	ചെരിവിന്റെ തരം	ചെരിവ് (ശതമാനത്തിൽ)	വിസ്തൃതി (ഹെക്റ്ററിൽ)	ശതമാനം (%)
1	താഴ്വര പ്രദേശം	<3	621.14	13.63
2	നേരിയ ചെരിവ്	35	2064.53	45.32
3	ഇടത്തരം ചെരിവ്	515	974.78	21.40
4	കുത്തനെയുള്ള ചെരിവ്	1530	476.77	10.46
5	വളരെ കുത്തനെയുള്ള ചെരിവ്	>30	66.44	1.46
6	കുന്നിൻ മുകൾ പ്രദേശം		116.7	2.56
7	നീർമറി പ്രദേശം		235.54	5.17
ആകെ			4555.9	100

ആകൃതി നം: 01 പദ്ധതി പ്രദേശത്തെ പ്രധാന ചെരിവിന്റെ തരങ്ങളുടെ വിവരണം

പദ്ധതി പ്രദേശത്തിന്റെ 45.45 % നേരിയ ചെരിവോടു കൂടിയതും 21.39 % ഇടത്തരം ചെരിവോടുകൂടിയതും 20.56 % കുന്നിൻ മുകൾ പ്രദേശവും 13.57% താഴ്വര പ്രദേശങ്ങളും 10.44 % കുത്തന ചെരിവുള്ള പ്രദേശങ്ങളും 5.17 % നീർമറി പ്രദേശത്തോടുകൂടിയതും 1.46% വളരെ കുത്തനെയുള്ള ചെരിവോടുകൂടിയതുമാകുന്നു.

2.5.കാലാവസ്ഥ

3000 മി.മീറ്റർ ശരാശരി മഴ ലഭിക്കുന്ന സംസ്ഥാനത്ത് മൊത്തം മഴയുടെ 60% ഉം ഇടവപ്പാതി സമയത്തും 30% തുലാവർഷ സമയത്തുമായി പെയ്തൊഴിയുന്നു. ചുരുങ്ങിയ കാലയളവിനുള്ളിലുള്ള ശക്തിയായ മഴ കേരള

സംയോജിത നീർത്തട പരിപാലന പരിപാടി

ത്തിന്റെ പ്രത്യേക ഭൂപ്രകൃതിയിൽ വളരെ വേഗം ഒഴുകി നഷ്ടപ്പെടുന്നു. ഇലസംരണവും മഴകൊയ്ത്തും വേണ്ടത്ര രീതിയിൽ നടക്കാത്തതു കാരണം, മഴക്കാലം കഴിയുന്നതോടെ മിക്കയിടങ്ങളിലും രൂക്ഷമായ കുടിവെള്ള പ്രശ്നം നേരിടേണ്ടി വരുന്നു. ആളോഹരി പ്രതിദിന ഇലലഭ്യത നോക്കുമ്പോൾ കേരളം മഴ കുറവു ലഭിക്കുന്ന രാജ്യ സ്ഥാനം, ഗുജറാത്ത് എന്നീ സംസ്ഥാനങ്ങളെക്കാളും പിന്നിലാണ്, CWRDMന്റെ കണക്കുകൾ സൂചിപ്പിക്കുന്നത്; ഉപരിതലം, മഴ, ഭൂഗർഭ ഇലം എന്നിവയുടെ ആകെ പ്രതിശീർഷ ലഭ്യത ഭാരതത്തിൽ പ്രതിദിനം 19492 ലിറ്റർ ആയിരിക്കുമ്പോൾ കേരളത്തിൽ അത് 14932 മാത്രമാണ്. രാജ്യസ്ഥാനിൽ 49597- ഉം ഗുജറാത്തിൽ 16301-ഉം ആണ്. കേരളം ഇലവിഭവത്തിന്റെ വിനിയോഗത്തിനും സംരക്ഷണത്തിനും ശരിയായ ശ്രദ്ധ നൽകേണ്ടതിന്റെ ആവശ്യകത ഇതിൽ നിന്നും വ്യക്തമാണ്. കേരളത്തിലെ കാലാവസ്ഥ പരിഗണിച്ച് കുമ്പോൾ ഈ പദ്ധതി പ്രദേശത്ത് നനവുള്ള ഈർപ്പമുള്ള കാലാവസ്ഥയാണ് പ്രകടമാക്കുന്നത്. വടക്കു കിഴക്കൻ കാലവർഷത്തിനു ശേഷം എത്തുന്ന തെക്ക് പടിഞ്ഞാറൻ കാലവർഷത്തിൽ ഈ പദ്ധതി പ്രദേശത്ത് സമൃദ്ധമായി മഴ ലഭിക്കുന്നു. എന്നാൽ മറ്റു മാസങ്ങളിൽ മഴ താരതമ്യേന വളരെക്കുറവാണ്. മാർച്ച് ഏപ്രിൽ മാസങ്ങൾ വളരെ ചുടേറിയ മാസങ്ങൾ കൂടിയാണ്. എന്നാൽ ഡിസംബർ മുതൽ ഫെബ്രുവരി വരെയുള്ള മാസം വളരെ തണുപ്പേറിയ മാസങ്ങൾ ആണ്.

2.5.1.മഴനിരക്ക്

പട്ടിക നം: 07. 20042013 വർഷത്തെ ശരാശരി വാർഷിക മഴ നിരക്ക്

കഴിഞ്ഞ 10 വർഷത്തെ ശരാശരി വാർഷിക മഴ നിരക്ക്													
ശരാശരി വാർഷിക മഴ നിരക്ക് മില്ലി മീറ്ററിൽ (mm / month)നല്കിയിരിക്കുന്നു													
കടപ്പാട്: സി.ഡബ്ല്യു.ആർ.ഡി .എം.മണിമലമുക്ക്,കൃത്താട്ടുകുളം													
വർഷം	ജനുവരി	ഫെബ്രുവരി	മാർച്ച്	ഏപ്രിൽ	മെയ്	ജൂൺ	ജൂലൈ	ഓഗസ്റ്റ്	സെപ്റ്റംബർ	ഒക്ടോബർ	നവംബർ	ഡിസംബർ	വാർഷിക ശരാശരി
2004	4	0	118.2	229.5	673.8	551.2	288	398	210.6	455.6	239	0	3167.6
2005	12.5	0.4	6.9	260.3	109.6	624.4	807	457	480.1	227.7	135	64.6	3185.7
2006	21.3	0	121	84.8	557.2	497.8	614	474	379.4	558.9	271	0	3579.4
2007	10.2	1.4	0.7	171	182.6	597.8	910	429.5	525.2	468.3	104	11.3	3412.2
2008	0	14.6	293.8	104	106.1	293.7	510	343.5	397.8	395.6	46.9	77	2582.8
2009	27.9	0	86.4	66.3	312.4	536.2	760	251.8	440	171.4	255	125.2	3032.3
2010	2.1	0	24.4	275.6	233.9	766.2	640	322.2	314.8	515.4	525	22.4	3641.5
2011	36.6	49.4	25.6	271.2	187	848	475	528	408.6	134	165	61	3188.9
2012	2	15.6	22.2	271.8	90.6	367.2	472	329.2	317.4	366	241	5	2499.2
2013	0	31.6	70.3	109.8	118.8	989.8	759	485.6	284.3	277.2	298	31.2	3456.2

പദ്ധതി പ്രദേശത്തിന്റെ ഭൂഗർഭ ഇലനിരപ്പ് ഉയർത്തുന്ന പ്രധാന ഉറവിടം മഴയാണ്. ജൂൺ മുതൽ സെപ്റ്റംബർ വരെ നീളുന്ന തെക്കുപടിഞ്ഞാറൻ കാലവർഷമാണ് ഇതിൽ പ്രധാനം. കൂടാതെ ഒക്ടോബർ മുതൽ നവംബർ വരെ നീളുന്ന വടക്കു കിഴക്കൻ കാലവർഷവും ഇതെ തുടർന്നു ലഭിക്കുന്നു. പദ്ധതി പ്രദേശത്തെ കഴിഞ്ഞ 10 വർഷത്തെ ശരാശരി വാർഷിക മഴ നിരക്ക് പരിശോധിച്ചാൽ 2499.2 മില്ലി മീറ്ററിനും 3641.5 മില്ലി മീറ്ററിനും ഇടയിലാണ്. ഏറ്റവും കൂടുതൽ മഴലഭിച്ച വർഷം 2010 ഉം ഏറ്റവും കുറവ് മഴ ലഭിച്ച വർഷം 2012 ഉം ആണ്. 2005, 2007, 2011, 2012 വർഷങ്ങളിൽ എല്ലാമാസത്തിലും ഈപ്രദേശത്ത് മഴ ലഭിച്ചിട്ടുണ്ട്.

ഈ നീർത്തട പ്രദേശത്തെ കഴിഞ്ഞ 10 വർഷത്തെ വാർഷിക മഴയുടെ അളവ് പരിശോധിച്ചാൽ മഴയുടെ 67.4% ലഭിക്കുന്നത് തെക്ക് പടിഞ്ഞാറൻ കാലവർഷത്തിലും. 16.6% വടക്ക് കിഴക്കൻ കാലവർഷത്തിലും ബാക്കി 16% വേനൽക്കാല മഴയായും കാലവർഷത്തിന് മുൻപുള്ള മഴയായും ജനുവരി മുതൽ മെയ് വരെയുള്ള മാസങ്ങളിൽ പെയ്യുന്നുവെന്നും മനസ്സിലാക്കാം.

2.5.2.ആർദ്രത

കാലവർഷ കാലമായ ജൂൺ മുതൽ ഒക്ടോബർ വരെയുള്ള മാസങ്ങളിലാണ് ആർദ്രത ഏറ്റവും കൂടുതൽ അനുഭവപ്പെടുന്നത്. പകൽ സമയങ്ങളിൽ 93% വും വൈകുന്നേരങ്ങളിൽ 76% വുമാണ് ആർദ്രത ഉള്ളത്. കഴിഞ്ഞ 10 വർഷത്തെ ശരാശരി ആർദ്രതയുടെ അളവ് താഴെ കൊടുത്തിരിക്കുന്നു. കഴിഞ്ഞ 10 വർഷത്തെ ശരാശരി വാർഷിക ആർദ്രത പരിശോധിച്ചാൽ ഏറ്റവും ഉയർന്ന ആർദ്രത നിരക്ക് 2005, 2006 വർഷങ്ങളിലും (96%) ഏറ്റവും താഴ്ന്ന ആർദ്രത നിരക്ക് 2010 ലും (64.84%) ആണ്. കഴിഞ്ഞ 10 വർഷത്തെ ശരാശരി ആർദ്രതാ നിരക്ക് 83.67% ആണ്.

പട്ടിക നം: 07. 20042013 വർഷത്തെ ശരാശരി വാർഷിക ആർദ്രത

കഴിഞ്ഞ 10 വർഷത്തെ ശരാശരി വാർഷിക ആർദ്രത										
ഏറ്റവും ഉയർന്ന നിരക്കും കുറഞ്ഞ നിരക്കും ശതമാനത്തിൽ തന്നിരിക്കുന്നു										
കടപ്പാട്: സി.ഡബ്ല്യു.ആർ.ഡി .എം. മണിമലമുക്ക്,കൂത്താട്ടുകുളം										
നിരക്ക്	വർഷം									
	2004	2005	2006	2007	2008	2009	2010	2011	2012	2013
ഉയർന്ന നിരക്ക്	90	96	96	92	92	92	88.84	92.6	89.43	92.88
താഴ്ന്ന നിരക്ക്	68	72	74	70	73	77	64.84	66	66	78.2
വാർഷിക ശരാശരി	82.33	86.33	86.75	81.33	85.5	85.5	80.15	80.75	82.23	85.92

കാറ്റിന്റെ വേഗത

കാറ്റിന്റെ വേഗത ഡിസംബർ, ജനുവരി മാസങ്ങളിൽ വളരെ കൂടുതലും ഒക്ടോബർ മാസത്തിൽ വളരെ കുറവുമാണ് അനുഭവപ്പെടുന്നത്.

2.5.3.താപനില

പദ്ധതി പ്രദേശത്തെ കൂടിയ താപനില 28.2 മുതൽ 32.9 ഡിഗ്രിയും, കുറഞ്ഞ താപനില 22 മുതൽ 25.8 ഡിഗ്രി വരെയുമാണ്. കൂടിയ ശരാശരി വാർഷിക താപനില 31.6 ഡിഗ്രിയും കുറഞ്ഞ ശരാശരി വാർഷിക താപനില 26.2 ഡിഗ്രിയുമാണ്. പൊതുവെ മാർച്ച്, ഏപ്രിൽ മാസങ്ങളിൽ കൂടിയ ചൂടും, നവംബർ, ഡിസംബർ, ജനുവരി, ഫെബ്രുവരി, മാസങ്ങളിൽ കൂടിയ തണുപ്പും അനുഭവപ്പെടുന്നുണ്ട്. കഴിഞ്ഞ 10 വർഷത്തെ ശരാശരി താപനില താഴെ കൊടുത്തിരിക്കുന്നു.

പട്ടിക നം: 08. 20042013 വർഷത്തെ ശരാശരി വാർഷിക താപനില

കഴിഞ്ഞ 10 വർഷത്തെ ശരാശരി വാർഷിക താപനില										
ഉയർന്ന നിരക്കും താഴ്ന്ന നിരക്കും oC ൽ തന്നിരിക്കുന്നു										
കടപ്പാട്: സി.ഡബ്ല്യു.ആർ.ഡി .എം.മണിമലമുക്ക്,കൂത്താട്ടുകുളം										
നിരക്ക്	വർഷം									
	2004	2005	2006	2007	2008	2009	2010	2011	2012	2013
ഉയർന്ന നിരക്ക്	31.3	31	29.9	31.6	29.5	30.7	31.3	30.2	30.3	30.8
താഴ്ന്ന നിരക്ക്	27	26.3	26.7	27	27	26.8	26.6	26.7	27.1	26.2
വാർഷിക ശരാശരി	28.6	28.3	28	28.7	28.4	28.8	28.5	28.4	28.5	28.4

2.5.4. വരൾച്ചയും വെള്ളപ്പൊക്കവും

ശരാശരി 3000 മില്ലി മീറ്റർ മഴ ലഭിക്കുന്ന സംസ്ഥാനമാണെങ്കിലും വേനൽക്കാലത്ത് പുഴകളും തോടുകളും വറ്റിപ്പോകുന്നതും, ഭൂഗർഭജല നിരപ്പ് വളരെ താഴ്ന്നു പോകുന്നതും പല പ്രദേശങ്ങളും വരൾച്ചയുടെ പിടിയിലാകുന്നു പോകുന്നതുമായ കാര്യങ്ങൾ മിക്കവാറും എല്ലാകൊല്ലവും സംഭവിക്കുന്നുണ്ട്. അതുപോലെ തന്നെ മഴക്കാലത്ത് ശരിയായ ജലസംരക്ഷണ പ്രവർത്തനങ്ങളുടെയും നീർവാഴ്ച്ച സൗകര്യത്തിന്റെയും അഭാവത്തിലും ശാസ്ത്രീയ ഭൂവിനിയോഗത്തിന്റെയും ഫലമായി ഏകദേശം 25% ഭൂപ്രദേശത്ത് ഇലക്ഷാമം അനുഭവപ്പെടുന്നു. പിറവം നീർത്തടത്തിലെ പിറവം പുഞ്ചയും മുളക്കുളം പാടശേഖരവും മുളക്കുളം വടക്കേക്കര നീർത്തടത്തിലെ കാളികുളം പാടശേഖരവും ഓണക്കൂർ നീർത്തടത്തിലെ കുളവയൽ തോടിന്റെ ഇരു വശങ്ങളും വെള്ളക്കെട്ട് ദുരിതം അനുഭവിക്കുന്ന പ്രദേശങ്ങളാണ്.

പട്ടിക നം: 09. വെള്ളപ്പൊക്കം വരൾച്ച അനുഭവപ്പെടുന്ന പ്രദേശങ്ങളെ സംബന്ധിച്ച വിവരങ്ങൾ

ക്രമ.നം.	വിശദാംശം	വില്ലേജ്	തവണകൾ		ബാധിക്കാത്തവ
			വാർഷികമായി	മുറ്റുള്ളവ	
1	വെള്ളപ്പൊക്കം	വില്ലേജുകളുടെ എണ്ണം		1	
		വില്ലേജുകളുടെ പേര്		പിറവം	
2	വരൾച്ച	വില്ലേജുകളുടെ എണ്ണം		5	
		വില്ലേജുകളുടെ പേര്		പിറവം, ഓണക്കൂർ, ഇലഞ്ഞി	

2.6. ഭൂഗർഭ ശാസ്ത്രം (GEOLOGY)

പദ്ധതി പ്രദേശത്ത് 2 തരത്തിലുള്ള ഭൂഗർഭശാസ്ത്ര വിഭാഗങ്ങളാണ് കാണപ്പെടുന്നത്

- 1. Lower Precambrian (Charnokites)
- 2. Pleistocene Laterite

ഇലഞ്ഞി, പെരുമ്പടവം, മുളക്കുളംവടക്കേക്കര, വലിയതോട് എന്നീ നീർത്തടങ്ങളിൽ പൂർണ്ണമായും Pleistocene Laterite വിഭാഗവും പിറവം, ഓണക്കൂർ, മുളക്കുളം, എന്നീ നീർത്തടങ്ങളിൽ Lower Precambrian (Charnokites) Dw Pleistocene Laterite ഉം കാണപ്പെടുന്നു.

പട്ടിക നം: 10. ഭൂഗർഭശാസ്ത്ര വിഭാഗങ്ങളെ സംബന്ധിച്ച വിവരങ്ങൾ

നീർത്തടത്തിന്റെ പേര്	വിഭാഗം	
	Lower Precambrian (Charnokites)	Pleistocene Laterite
പിറവം	853.51	636.8
ഓണക്കൂർ	924.3	142.3
മുളക്കുളം	131.54	56.2
ഇലഞ്ഞി	404	0
പെരുമ്പടവം	364.67	0
മുളക്കുളം - വടക്കേക്കര	884.22	0
വലിയതോട്	158.31	0

2.7.ഭൂമിശാസ്ത്ര പഠനം (GEOMORPHOLOGY)

മണൽകുന്നുകൾ, പർവ്വതശിഖരങ്ങൾ, പുഴകൾ തുടങ്ങിയ ഭൂമിശാസ്ത്ര സ്വരൂപങ്ങളുടെ രൂപാന്തരണത്തെപ്പറ്റിയുള്ള ശാസ്ത്രീയ പഠനമാണ് ഭൂമിശാസ്ത്ര പഠനം. ആദ്യ രൂപത്തിൽനിന്ന് നിലവിലുള്ള രൂപം എങ്ങനെ കൈവന്നുവെന്നാണ് ഈ ശാസ്ത്രരേഖ പരിശോധിക്കുന്നത്.

വെള്ളമൊഴുക്കി പാറകൾ വെളിപ്പെടുത്തുന്ന പുഴയുടെ രൂപാന്തരണങ്ങളിലൂടെയും, ഒക്കെയാണ് ഇന്ന് കാണുന്ന ഈ നീർത്തടമായി പാമ്പാക്കുട മാറിയത്. വളരെ ദുർബലവും ലോലവുമായ ഈ ഭൂമിശാസ്ത്ര സ്വരൂപങ്ങൾ പേമാരിയിലൂടെയും ഭൂചലനത്തിലൂടെയും കരുത്തുറ്റതായി മാറി. മണ്ണൊലിപ്പിന്റെയും ഭ്രംശനങ്ങളുടെയും ഫലമായി സമതലങ്ങൾ രൂപാന്തരണപ്പെടുകയും ചില പ്രദേശങ്ങളിൽ എക്കലുകൾ അടിഞ്ഞു കയറുകയും ഉറഞ്ഞു കിടന്ന എക്കലുകൾ പിൻകാലത്ത് മധ്യമേഖലയായി രൂപാന്തരണപ്പെടുകയും ചെയ്തു. സമതലങ്ങൾ വഴി രൂപപ്പെട്ട നീർച്ചാലുകൾ പിന്നീട് തോടുകളായി രൂപാന്തരണപ്പെട്ടു. ആദ്യം കാലിയാർ പുഴ ആയിരുന്നത് പിന്നീട് രൂപാന്തരണം പ്രാപിച്ച് മൂവാറ്റുപുഴയായി മാറി. പുഴയിലുള്ള ഒഴുക്ക് വർദ്ധിച്ചതോടുകൂടി ഇത് സമതലത്തിലൂടെ വളഞ്ഞു പുളഞ്ഞു ഒഴുകിത്തുടങ്ങി.

2.8.ഭൂഗർഭജലം

വിവിധ നദികളും തോടുകളും ഉൾക്കൊണ്ട് ജല സമൃദ്ധമാണ് പാമ്പാക്കുട ബ്ലോക്ക് പഞ്ചായത്ത് പ്രദേശം. കിണറുകൾ, വാട്ടർ അതോറിറ്റിയുടെ കുടിവെള്ളം, തദ്ദേശ സ്ഥാപനങ്ങളുടെ കുടിവെള്ളം എന്നിവയാണ് പ്രധാന ജലസ്രോതസ്സുകൾ. ഭൂരിഭാഗം പ്രദേശങ്ങളിലും കുടിവെള്ള ലഭ്യതയ്ക്ക് വലിയ പ്രശ്നങ്ങളില്ല എന്നാൽ ഉയർന്ന പ്രദേശങ്ങളിൽ കുടിവെള്ള പ്രശ്നം ഇപ്പോഴും രൂക്ഷമാണ്. ഇവിടെ പ്രധാനമായും ജനങ്ങൾ കുടിവെള്ളത്തിനായി ആശ്രയിക്കുന്നത് കിണറുകളെയാണ് കിണറുകളുടെ പരിപാലനക്കുറവും ശരിയായ ജലസംഭരണ പാളികളുടെ അഭാവവും കിണറുകളുടെ അടിവശത്ത് പാറ കാണുന്നതിനാലും ബ്ലോക്കിലെ നല്ലൊരു ശതമാനം കിണറുകളും വേനൽക്കാലത്ത് വറ്റിപ്പോകുന്നു. ശാസ്ത്രീയമായ ജലസംഭരണികളുടെ അഭാവം മൂലം തൽസ്ഥല സംഭരണം നടക്കുന്നില്ല എന്നതും ഭൂഗർഭജലം ശോഷിക്കുന്നതിന് ഒരു കാരണമാണ്.

പ്രകൃതിദത്ത ജലസംഭരണികളുടെ പരിപാലനക്കുറവ്, മണ്ണൊലിപ്പ് അനുയോജ്യമണ്ണ്/ജലസംഭരണ ഉപാധികളുടെ അഭാവം, ഭൂപ്രകൃതികളുടെ സ്വാധീനം, ചെമ്മണ്ണ്-കളിമണ്ണ്-മണൽ എന്നിവയുടെ ഖനനം നെൽവയലുകളുടെ അശാസ്ത്രീയവും അനിയന്ത്രിതവുമായ നികത്തൽ ഭൂഗർഭജല സംഭരണത്തിനുള്ള ഭൗതിക സാഹചര്യങ്ങളുടെ അഭാവം എന്നിവ ബ്ലോക്കിലെ ജലലഭ്യത ക്രമാനുഗതമായി കുറച്ചുകൊണ്ടു വരുന്നതിൽ കാര്യമായ പങ്ക് വഹിക്കുന്നു.

ഭൂഗർഭജല വിതാനം ഉയർത്തുന്നതിനുള്ള പ്രധാന ഉറവിടം മഴയാണ്. ഏകദേശം 3400 മില്ലീമീറ്ററാണ് ജില്ലയിൽ ലഭിക്കുന്ന ശരാശരി വാർഷിക മഴ. ഇതിൽ 84% വും ലഭിക്കുന്നത് രണ്ട് മൺസൂൺ കാലങ്ങളിലാണ്. ഒരു വർഷം ഏകദേശം 133 മഴ ദിനങ്ങൾ 8 മാസം കൊണ്ട് ലഭിക്കുന്നു. വേനൽ മഴയുടെ ശാസ്ത്രീയമായ ഉപയോഗമില്ലായ്മ വേനൽക്കാലങ്ങളിൽ ഭൂഗർഭജലം കുറയുന്നതിന് ഒരു പരിധിവരെ കാരണമാകുന്നു. 46.09 MCM ജലമാണ് പാമ്പാക്കുട ബ്ലോക്കിൽ ആകെ ഒരു വർഷം കൊണ്ട് മണ്ണിലേക്ക് താഴ്ത്താൻ സാധിക്കുന്നുള്ളൂ. അർദ്ധവാർഷിക ഭൂഗർഭജല ബോർഡിന്റെ അർദ്ധവാർഷിക കണക്ക് പ്രകാരം ഭൂഗർഭ ജലവികസനം 79.84% ആണ്. ഇതിനർത്ഥം ഭൂഗർഭജല വിതാനം പാമ്പാക്കുട ബ്ലോക്കിൽ ക്രമാതീതമായി കുറഞ്ഞു കൊണ്ടിരിക്കുന്നു. ആയതിനാൽ CGWB പാമ്പാക്കുട ബ്ലോക്കിനെ critical stage ൽ ഉൾപ്പെടുത്തിയിരിക്കുന്നു.

സംയോജിത നീർത്തട പരിപാലന പരിപാടി

പട്ടിക നം: 11..പദ്ധതി പ്രദേശത്തെ ശരാശരി ഭൂഗർഭജല വിതാനത്തിന്റെ വിവരങ്ങൾ (മീറ്ററിൽ)

സ്ഥാനം	കിണറിന്റെ തരം	ശരാശരി മീറ്റർ/വർഷം
കുടുംബക്ഷേമ കേന്ദ്രം,മുത്തോലപുരം ,ഇലഞ്ഞി	കുഴൽ കിണർ	5.04
ഗവ.എൽ.പി.സ്കൂൾ,ഇലഞ്ഞി	കിണർ	4.77
ഹെൽത്ത് സെന്റർ കോമ്പൗൻഡ്, പാമ്പാക്കുട, ഓണക്കൂർ	കുഴൽ കിണർ	3.79
വില്ലേജ് ഓഫീസ്, പിറവം	കുഴൽ കിണർ	7.52
എം.കെ.എം ഹൈസ്കൂൾ,പിറവം	കിണർ	5.96

2.9.ജലവിതരണ ജലസേചന സൗകര്യങ്ങൾ

മലനാടിന്റെയും ഇടനാടിന്റെയും സവിശേഷതകൾ ഉള്ള ഈ പ്രദേശത്തെ സമ്പുഷ്ടമാക്കുന്നത് മുവാറ്റുപുഴയാർ ആണ് കൂടാതെ വലിയ തോട് പെരുമ്പടവം തോട് (ഇലഞ്ഞി തോട്) മുളക്കുളം തോട്, പൈകുറ്റി തോട്, ഉഴവൂർതോട് എന്നിവയും ഈ തോടുകളിലേക്ക് ഒഴുകിയെത്തുന്ന അനേകം കൈതോടുകളും 123 പൊതുകുളങ്ങളും 92 സ്വകാര്യകുളങ്ങളും ആണ് പ്രധാന ജലസ്രോതസ്സുകൾ. എന്നാൽ മുവാറ്റുപുഴയാർ ഒഴികെ ഉള്ള എല്ലാ തോടുകളും കൈത്തോടുകളും വേനൽ കാലത്ത് വറ്റി പോകുന്നു കുടിവെള്ളത്തിനായി 15% പേർ പൊതുകിണറുകളെയും 35% പേർ സ്വകാര്യ കിണറുകളെയും 50% പേർ പഞ്ചായത്ത്/വാട്ടർ അതോറിറ്റി തുടങ്ങിയവയുടെ കുടിവെള്ള പദ്ധതിയേയും ആശ്രയിക്കുന്നു. ജലസേ ചനത്തിനായി എം.വി.ഐ.പി കനാലുകളെയും കിണറുകളെയും കുളങ്ങളെയുമാണ് ആശ്രയിക്കുന്നത്. ബ്ലോക്കിന്റെ 75% വും ചെരിവോടുകൂടിയ പ്രദേശമായതിനാൽ പെയ്യുന്ന മഴവെള്ളത്തെ തടഞ്ഞു നിർത്താൻ കഴിയാത്തത് മാർച്ച്, ഏപ്രിൽ, മെയ് മാസങ്ങളിൽ ഉയർന്ന പ്രദേശത്ത് കടുത്ത ജലക്ഷാമത്തിന് കാരണമാകുന്നു. പദ്ധതി പ്രദേശത്തെ ജലവിതരണ ജലസേചന സൗകര്യങ്ങളെ സംബന്ധിച്ച വിവരങ്ങൾ താഴെ നൽകുന്നു.

പട്ടിക നം: 10..പദ്ധതി പ്രദേശത്തെ ജലവിതരണ ജലസേചന സൗകര്യങ്ങളെ സംബന്ധിച്ച വിവരങ്ങൾ

കിണർ		കുളം		പൊതു ടാപ്പ്	പൊതു ടാക്ക്	പൊതു കുഴൽ കിണർ	വാട്ടർ കണക്ഷൻ എടുത്തിട്ടുള്ള കുടുംബങ്ങൾ	ഓലി
പൊതു	സ്വകാര്യം	പൊതു	സ്വകാര്യം					
83	5113	123	92	357	19	21	2970	37

വറ്റാത്ത പുഴ/തോടുകളുടെ എണ്ണം	വേനൽ കാലത്ത് ഒഴുകുന്ന പുഴ/തോടുകളുടെ എണ്ണം	ജലക്ഷാമം അനയുഭവിക്കുന്ന ദിനങ്ങളുടെ എണ്ണം	ശരാശരി ജല ലഭ്യത
1	1	65 മാസം	7 മാസം

2.10.സാമൂഹിക സാമ്പത്തിക വിവരങ്ങൾ

മധ്യകേരളത്തിൽ സ്ഥിതിചെയ്യുന്ന ഈ പ്രദേശം മലനാടിന്റെയും ഇടനാടിന്റെയും സവിശേഷതകൾ ഉള്ളവയാണ്. ചെങ്കൽ മണ്ണൊട്ടുകൂടിയ ഭൂവിഷ്ടമായ ഈ പ്രദേശം കാർഷിക വിളകളാൽ സമ്പന്നമാണ്. വൻതോതിൽ റബ്ബർ കൃഷി ചെയ്യുന്നുണ്ടെങ്കിലും മറ്റ് കാർഷിക വിളകളായ നെല്ല്, കുരുമുളക്, ഇഞ്ചി, മഞ്ഞൾ, തെങ്ങ് തുടങ്ങിയ എല്ലാ ഉൾനാടൻ കാർഷിക വിളകളും ഇവിടെ കൃഷിചെയ്തു വരുന്നു. വിദ്യാഭ്യാസ മേഖലയിലും ആരോഗ്യസ മേഖലയിലും സാംസ്കാരിക മേഖലയിലും ഉള്ള വളർച്ച ഈ ബ്ലോക്ക് പഞ്ചായത്ത് പ്രദേശത്തിന്റെ പ്രശക്തി വിളിച്ചോതുന്നു.

പ്രവാസി മലയാളികളിൽ നിന്നുള്ള വരുമാനമാണ് സാമ്പത്തിക സ്രോതസ്സുകളിൽ പ്രാധാന്യം. കാർഷിക വൃത്തിയും വാണിജ്യരംഗവും നല്ലൊരു വരുമാനമാർഗ്ഗം തന്നെ. പുതിയ തലമുറ ബാങ്കുകളും സ്വകാര്യ പണമിടപാട് സ്ഥാപനങ്ങളും ഈ ബ്ലോക്ക് പഞ്ചായത്ത് പ്രദേശത്ത് ധാരാളമായി ഉയർന്നുവരുന്നുണ്ട്. കുടുംബശ്രീ മറ്റ് സ്വയംസഹായ സംഘങ്ങൾ തുടങ്ങിയവയിലൂടെ ഗ്രാമീണ സ്ത്രീകൾക്ക് കൂടുതൽ വരുമാനവും സ്വയംതൊഴിൽ കൈവരിക്കുന്നതിനും സാധിച്ചിട്ടുണ്ട്. ഇനങ്ങളുടെ സാമ്പത്തികസ്ഥിതി ഉയർന്നുവരുന്നതിന്റെ പ്രധാന ലക്ഷണമായി ഇതിനെ കണക്കാക്കാം.

2.10.1.ജനസംഖ്യ

പട്ടിക നം: 12..പദ്ധതി പ്രദേശത്തെ ജനസംഖ്യയെ സംബന്ധിച്ച വിവരങ്ങൾ

ക്രമ. നം.	നീർത്തടത്തിന്റെ പേര്	ആകെ വിസ്തൃതി (ഹെക്ടറിൽ)	ആകെ കുടുംബങ്ങളുടെ എണ്ണം	ജനസംഖ്യ									ബി.പി.എൽ. കുടുംബങ്ങൾ	സാക്ഷരത (%)
				ജനറൽ		എസ്.സി.		എസ്.റ്റി.		ആകെ പുരുഷന്മാർ	ആകെ സ്ത്രീകൾ	ആകെ		
				പുരുഷൻ	സ്ത്രീ	പുരുഷൻ	സ്ത്രീ	പുരുഷൻ	സ്ത്രീ					
1	ഓണക്കൂർ	1066.6	1476	2878	2813	80	86	11	12	2969	2911	5880	581	95.63
2	പിറവം	1490.3	3037	5533	5696	94	97	7	12	5634	5805	11439	992	96.32
3	മുളക്കുളം - വടക്കേക്കര	884.22	1212	2326	2334	38	38	0	0	2364	2372	4736	367	94.3
4	ഇലഞ്ഞി	404	733	1333	1303	28	32	0	0	1361	1335	2696	225	95.2
5	പെരുമ്പടവം	364.67	308	624	629	6	3	0	0	630	632	1262	101	95.4
6	മുളക്കുളം	187.79	245	483	518	0	0	0	0	483	518	1001	102	95.35
7	വലിയതോട്	158.31	259	486	463	20	23	0	0	506	486	992	111	94.81
	ആകെ	4555.9	7270	13663	13756	266	279	18	24	13947	14059	28006	2479	95.29

2.10.2.വിദ്യാഭ്യാസം

പാമ്പാക്കുട ബ്ലോക്ക് പഞ്ചായത്തിനു കീഴിൽ വരുന്ന പിറവം, ഇലഞ്ഞി പാമ്പാക്കുട പഞ്ചായത്തുകളിലായി 13 എൽ.പിസ്കൂളുകളും 10 യു.പി.സ്കൂളുകളും 9 ഹൈസ്കൂളുകളും 9 ഹയർസെക്കണ്ടറി സ്കൂളുകളും 2 എഞ്ചിനീയറിംഗ് കോളേജും പ്രവർത്തിച്ചു വരുന്നു. കൂടാതെ അൺഎയ്ഡഡ് മേഖലയിൽ ധാരാളം സ്കൂളുകളും പ്രവർത്തിച്ചുവരുന്നു. വളരെ ഉയർന്ന നിലവാരത്തിലുള്ള വിദ്യാഭ്യാസമാണ് വിദ്യാർത്ഥികൾക്ക് ലഭിക്കുന്നത്. എല്ലാ സ്കൂളുകളിലേക്കും വാഹന സൗകര്യങ്ങളും മെച്ചപ്പെട്ട അടിസ്ഥാന സംവിധാനങ്ങളും ഇന്ന് നിലവിലുണ്ട്.

സംയോജിത നീർത്തട പരിപാലന പരിപാടി

പട്ടിക നം: 13..പദ്ധതി പ്രദേശത്തെ വിദ്യാഭ്യാസ സൗകര്യങ്ങളെ സംബന്ധിച്ച വിവരങ്ങൾ

ക്രമ. നം.	വിദ്യാഭ്യാസ വിഭാഗങ്ങൾ	ഗവണ്മെന്റ്	സ്വകാര്യം	കക്കൂസ്		വൈദ്യുതി		സ്റ്റാഫ്	ആകെ വിദ്യാർത്ഥികൾ
				ഉണ്ട്	ഇല്ല	ഉണ്ട്	ഇല്ല		
1	അംഗൺ വാടി	33	0	19	14	13	20	66	198
2	എൽ.പി.സ്കൂൾ	7	6	13	0	13	0	78	975
3	യു.പി.	6	4	10	0	10	0	150	460
4	ഹൈസ്കൂൾ	3	6	9	0	9	0	171	1512
5	ഹയർസെക്കറി	3	6	9	0	9	0	189	810
6	സി.ബി.എസ്.ഇ.	0	2	2	0	2	0	36	408
7	എൻജിനീയറിംഗ് കോളേജ്	0	2	2	0	2	0	92	450
8	ഐ.റ്റി.സി.	1	0	1	0	1	0	13	210

2.10.3.ആരോഗ്യം

ലോകാരോഗ്യ സംഘടനയുടെ നിർവ്വചനമനുസരിച്ച് ഒരു വ്യക്തിക്ക് പൂർണ്ണമായ ശാരീരിക മാനസിക സാമൂഹ്യ സ്ഥിതിയും പ്രത്യേകിച്ച് രോഗങ്ങളോ അസുഖങ്ങളോ ഇല്ലാത്ത അവസ്ഥയാണ് ആരോഗ്യം. നീർത്തടങ്ങൾ ഉൾപ്പെടുന്ന പഞ്ചായത്തുകളിലായി പ്രാഥമിക ആരോഗ്യ കേന്ദ്രങ്ങളും, ആയുർവ്വേദ ഡിസ്പെൻസറിയും, ആയുർവ്വേദ ആശുപത്രിയും, ഒരു താലൂക്ക് ആശുപത്രിയും പ്രവർത്തിച്ചുവരുന്നു. മെച്ചപ്പെട്ട അഴുക്കുചാലുകളുടെ അഭാവം മൂലം പൊതുജനാരോഗ്യരംഗത്ത് കൊതുകുജന്യ രോഗങ്ങളായി ഡെങ്കിപ്പനി, മലമ്പനി എന്നിവയും ജലജന്യരോഗങ്ങളും മഞ്ഞപ്പിത്തവും വർദ്ധിച്ചതോടെ കണ്ടുവരുന്നു. അന്യസംസ്ഥാന തൊഴിലാളികളുടെ വർദ്ധിച്ചുവരുന്ന സാന്നിധ്യം മലമ്പനി പോലുള്ള രോഗങ്ങളുടെ വർദ്ധനവിനും ശുചിത്വ പ്രശ്നങ്ങൾക്കും കാരണമാകുന്നു.

പട്ടിക നം: 14..പദ്ധതി പ്രദേശത്തെ ആരോഗ്യ കേന്ദ്രങ്ങളെ സംബന്ധിച്ച വിവരങ്ങൾ

ആരോഗ്യ കേന്ദ്രങ്ങൾ																			
ആരോഗ്യ വിഭാഗം	ആശുപത്രി						ജീനിക						പ്രാഥമിക ആരോഗ്യ കേന്ദ്രം			കുടുംബശ്രീ ആരോഗ്യ കേന്ദ്രം			കുടുംബശ്രീ കേന്ദ്രം
	ഗവണ്മെന്റ്			സ്വകാര്യം			ഗവണ്മെന്റ്			സ്വകാര്യം									
	എണ്ണം	കിടക്കയുടെ എണ്ണം	ഡോക്ടർമാരുടെ എണ്ണം	എണ്ണം	കിടക്കയുടെ എണ്ണം	ഡോക്ടർമാരുടെ എണ്ണം	എണ്ണം	കിടക്കയുടെ എണ്ണം	ഡോക്ടർമാരുടെ എണ്ണം	എണ്ണം	കിടക്കയുടെ എണ്ണം	ഡോക്ടർമാരുടെ എണ്ണം	എണ്ണം	കിടക്കയുടെ എണ്ണം	ഡോക്ടർമാരുടെ എണ്ണം	എണ്ണം	കിടക്കയുടെ എണ്ണം	ഡോക്ടർമാരുടെ എണ്ണം	
അലോപ്പതി	1	70	5	15	285	30			5		5	1	40	2	1		1		3
ആയുർവ്വേദം	1	50	3	2	21	3	3	3	5		5								
ഹോമിയോപ്പതി									5	5	5								

2.10.4.നികേഷന സൗകര്യങ്ങൾ

സംയോജിത നീർത്തട പരിപാലന പരിപാടി

നീർത്തട പ്രദേശത്ത് 4 സഹകരണ സംഘങ്ങൾ. അഞ്ച് നാഷണൽ ബാങ്കുകളും, മൂന്ന് സ്വകാര്യ പണമിടപാട് സ്ഥാപനങ്ങളും പ്രവർത്തിച്ചു വരുന്നു. കോപ്പറേറ്റീവ് ബാങ്കിൽനിന്നും കുറഞ്ഞ പലിശ നിരക്കിൽ കർഷകർക്ക് കാർഷിക വായ്പകൾ ഹ്യൂസ്വകാല, ദീർഘകാല അടിസ്ഥാനത്തിൽ ലഭിക്കുന്നുണ്ട് എന്നത് കർഷകർക്ക് വലിയൊരാശ്വാസമാണ്.

പട്ടിക നം: 15..പദ്ധതി പ്രദേശത്തെ നിക്ഷേപ സൗകര്യങ്ങളെ സംബന്ധിച്ച വിവരങ്ങൾ

നിക്ഷേപ സൗകര്യങ്ങൾ					
സ്റ്റേറ്റ് ബാങ്ക് ഓഫ് ഇന്ത്യ ആൻഡ് അസ്സോസിയേറ്റ്സ്	നാഷണലൈസ്ഡ് കൊമേഴ്സ്യൽ ബാങ്ക്	ഷെഡ്യൂ യൂൾഡ് കൊമേഴ്സ്യൽ ബാങ്ക്	ഡിസ്ട്രിക്ട് കൊ-ഓപറേറ്റീവ് ബാങ്ക് ബ്രാഞ്ച്	സർവ്വീസ് കൊ-ഓപറേറ്റീവ് ബാങ്ക് ആൻഡ് ക്രെഡിറ്റ് സൊസൈറ്റീസ്	അർബൻ കൊ-ഓപറേറ്റീവ് ബാങ്ക്
2	5	4	1	4	1

2.10.5.വിപണന സൗകര്യങ്ങൾ

നെല്ല്, തെങ്ങ്, വാഴ, പച്ചക്കറി, പൈനാപ്പിൾ, റബ്ബർ തുടങ്ങിയവയാണ് നീർത്തട പ്രദേശത്തെ പ്രധാന കാർഷിക വിളകൾ. വിളവെടുപ്പിനുശേഷം സംഭരിക്കുന്നതിനുള്ള സൗകര്യക്കുറവും ഇത് വിപണിയിൽ എത്തിക്കുന്നതിനുള്ള ബുദ്ധിമുട്ടുകളും കൃഷിക്കാരുടെ വരുമാനം കുറയ്ക്കുകയോ ഇല്ലാതാക്കുകയോ ചെയ്യുന്നു. പദ്ധതി പ്രദേശത്ത് കാർഷികവിളകളും വിപണന സൗകര്യം കുറവാണ്. ഡഎഇഇയുടെ സീറേറ്റീവ് തുടങ്ങി കർഷകർക്ക് ഉയർന്ന വില ഉറപ്പുനൽകുന്ന ഗവൺമെന്റ് ഇടപെടലോടുകൂടിയ വാണിജ്യ കേന്ദ്രങ്ങളുടെ അഭാവം മൂലം കൃത്യസമയത്ത് ഉല്പന്നങ്ങൾ വിപണിയിൽ എത്തിക്കാൻ കഴിയാത്തതും കർഷകർക്ക് കൃഷിയിൽനിന്ന് അകന്നുമാറുവാൻ കാരണമായിരുന്നു.

2.10.6.ഭൂ ഉടമസ്ഥതയുടെ വിവരങ്ങൾ (LAND HOLDING SIZE)

പട്ടിക നം: 16..പദ്ധതി പ്രദേശത്തെ ഭൂ ഉടമസ്ഥതയെ സംബന്ധിച്ച വിവരങ്ങൾ

ക്രമ.നം.	നീർത്തടത്തിന്റെ പേര്	നീർത്തടത്തിന്റെ കോഡ്	വിസ്തൃതി (ഹെക്ടറിൽ)	കുടുംബങ്ങളുടെ ആകെ എണ്ണം	കൈവശഭൂമിയുടെ രീതി		
					ചെറുകുടുംബം	ഇടത്തരം കുടുംബം	വലിയ കുടുംബം
1	ഓണക്കൂർ	13M59j	1066.8	1476	346	1092	117
2	പിറവം	13M60a	1378.6	3037	1323	1688	157
3	മുളക്കുളം - വടക്കേക്കര	13M60b	884.07	1212	142	690	72
4	ഇലഞ്ഞി	13M60c	404	733	191	498	32
5	പെരുമ്പടവം	13M60e	364.67	308	86	280	3
6	മുളക്കുളം	13M60f	171.55	245	71	182	16
7	വലിയതോട്	13M64c	158.31	259	69	196	19
ആകെ			4428	7270	2228	4626	416

2.10.7.ഗതാഗത വാർത്താവിനിമയ സൗകര്യങ്ങൾ

ഗതാഗതമാർഗ്ഗങ്ങൾക്കായി പ്രധാനമായും ഉപയോഗിക്കുന്നത് റോഡുകളാണ് പദ്ധതി പ്രദേശത്തുകൂടി ഒരു നാഷണൽ ഹൈവേയും നാല് സ്റ്റേറ്റ് ഹൈവേകളും ഇരുപത്തിമൂന്ന് ജനല റോഡുകളും 89 പഞ്ചായത്ത്

സംയോജിത നീർത്തട പരിപാലന പരിപാടി

റോഡുകളും ഏതാനും ചില പ്രദേശങ്ങളിൽ 45 ഓളം ടാർചെയ്ത റോഡുകളും ഇന്ന് നിലവിൽ ഉണ്ട്. ഇതുകൊണ്ടുതന്നെ പദ്ധതി പ്രദേശത്തെ ഗതാഗത പ്രശ്നങ്ങൾക്ക് ഒരു പരിധിവരെ പരിഹാരമായിട്ടുണ്ട്.

വാർത്താവിനിമയത്തിനായി പ്രധാനമായും ഉപയോഗിക്കുന്നത് ലാന്റ് ഫോണും മൊബൈൽ ഫോണുകളുമാണ്. മുൻകാലങ്ങളിലേതുപോലെ സ്വകാര്യ കത്തുകൾകൊണ്ടുള്ള ആശയ വിനിമയം ഇപ്പോഴില്ലെങ്കിലും ഒര്യോഗിക കത്തിടപാടുകൾക്കാണ് പ്രധാനമായും പ്രവർത്തിക്കുന്നത്.

പട്ടിക നം: 17..പദ്ധതി പ്രദേശത്തെ ഗതാഗത സൗകര്യങ്ങളെ സംബന്ധിച്ച വിവരങ്ങൾ

ക്രമ.നം.	നീർത്തടത്തിന്റെ പേര്	നീർത്തടത്തിന്റെ കോട്	സ്റ്റേറ്റ് ഹൈവേ	പി.ഡബ്ല്യു. ഡി. റോഡ് (നം.)	പഞ്ചായത്ത് റോഡ് (നം.)	പക്കാ റോഡ് (നം.)	മണ്ണിട്ട റോഡ് (നം.)
1	ഓണക്കൂർ	13M59j	NA	6	2	1	16
2	പിറവം	13M60a	NA	5	13	1	NA
3	മുളക്കുളം - വടക്കേക്കര	13M60b	NA	2	7	2	8
4	ഇലഞ്ഞി	13M60c	4	5	5	0	3
5	പെരുമ്പടവം	13M60e	NA	1	3	0	6
6	മുളക്കുളം	13M60f	NA	2	10	2	7
7	വലിയതോട്	13M64c	NA	2	7	5	5

2.10.8.വിനോദ സൗകര്യങ്ങൾ (Recreation Facilities)

പദ്ധതി പ്രദേശത്ത് ഒഴിവുസമയങ്ങൾ ചെലവഴിക്കുന്നതിനായി 9 വായനാശാലകളും ഒരു തീയേറ്ററും 9 ക്ലബ്ബുകളും പ്രവർത്തിച്ചു വരുന്നു.

പട്ടിക നം: 18..പദ്ധതി പ്രദേശത്തെ വിനോദ സൗകര്യങ്ങളെ സംബന്ധിച്ച വിവരങ്ങൾ

ക്രമ. നം.	നീർത്തടത്തിന്റെ പേര്	നീർത്തടത്തിന്റെ കോട്	വിസ്തൃതി (ഹെക്ടറിൽ)	ലൈബ്രറി	ക്ലബ്ബ്	തീയേറ്റർ
1	ഓണക്കൂർ	13M59j	1066.8	2	3	0
2	പിറവം	13M60a	1378.6	3	3	1
3	മുളക്കുളം - വടക്കേക്കര	13M60b	884.07	1	1	0
4	ഇലഞ്ഞി	13M60c	404	1	2	0
5	പെരുമ്പടവം	13M60e	364.67	0	0	0
6	മുളക്കുളം	13M60f	171.55	1	0	0
7	വലിയതോട്	13M64c	158.31	1	0	0
ആകെ			4428	9	9	1

2.11.കൃഷിയും നിലവിലുള്ള ഭൂവിനിയോഗവും

പാമ്പാക്കുട ഭൂപ്രദേശം വളരെയധികം നിമ്നോന്നതകൾ ഉള്ളതുകൊണ്ട് ഭൂവിനിയോഗ രീതിയിലും കൃഷിയിലും വൈവിധ്യം പ്രകടമാണ്. പ്രദേശത്തിന്റെ ഭൂപ്രകൃതി, ചരിവ്, മണ്ണിന്റെ ഘടന, തരം, അമ്ല/ക്ഷാരരൂപം, മണ്ണിലെ ഊർഷത്തിന്റെ അംശം എന്നീ ഭൗതിക ഘടകങ്ങളെ അടിസ്ഥാനപ്പെടുത്തിക്കൊണ്ടുള്ള ഒരു കൃഷിരീതിയല്ല ഇവിടുള്ളത്. കാലം മാറിയുള്ള കാലാവസ്ഥയും നാണ്യവിളകളുടെ വില വർദ്ധനവും വയലുകളുടെ നികത്തലുമെല്ലാം ഈ

2.12.മൊത്തം ആഭ്യന്തര ഉത്പാദനം

പദ്ധതി പ്രദേശത്തെ പ്രധാന തൊഴിൽ മേഖല കൃഷി, വാണിജ്യം, മൃഗസംരക്ഷണം. ചെറുകിട വ്യവസായങ്ങൾ എന്നിവയാണ്. റബ്ബർ, നെല്ല്, ജാതി തുടങ്ങിയ കൃഷികളും ഇടവിളയായി കിഴങ്ങ് വർഗ്ഗങ്ങളും പച്ചക്കറിയും പൈനാപ്പിളും കൃഷി ചെയ്തു പോരുന്നു. പ്രവാസി മേഖലകളിൽ നിന്നുമുള്ള വരുമാനമാണ് മറ്റൊരു പ്രധാന വരുമാന സ്രോതസ്സ്. കൃഷിചെയ്യുന്നതിനുള്ള അടിസ്ഥാനകാര്യങ്ങളുടെ അപര്യാപ്തതയും വിളകൾക്ക് ആവശ്യമായ വില ലഭിക്കാത്തതും പുതുതലമുറയെ കൃഷിയിൽ നിന്ന് അകന്ന് നിൽക്കുവാൻ പ്രേരിപ്പിക്കുന്നു.

സ്ത്രീകൾക്ക് 400 മുതൽ 500 വരെയും പുരുഷന്മാർക്ക് 600 മുതൽ 750/- രൂപയും വരെയും കൂലി നിലനിൽക്കുന്ന ഈ പ്രദേശത്ത് ഇന്ന് അത്രയും തുക കൃഷി മേഖലയിൽ നിന്ന് തൊഴിലാളികൾക്ക് കണ്ടെത്താൻ സാധിക്കുന്നില്ല. അതിനാൽ തന്നെ കാർഷിക മേഖലയിൽ ലഭിച്ചിരുന്ന തൊഴിലാളികളെല്ലാം ഇന്ന് നിർമ്മാണം തുടങ്ങി വിവിധ മേഖലകളിലേക്ക് തിരിഞ്ഞിരിക്കുന്നു.

കുത്താട്ടുകളത്തെ ആധുനിക മാംസം സംസ്കരണശാല, ക്ഷീര സംഘങ്ങൾ എന്നിവ മൃഗസംരക്ഷണ മേഖലയിൽ വലിയൊരു സാധ്യത തുറന്നിരിക്കുന്നു. കച്ചവട മേഖലയും മൃഗസംരക്ഷണ മേഖലയും റബ്ബർ ഉൽപ്പന്നങ്ങൾ ഉണ്ടാക്കുന്ന ചെറുകിട സംരംഭങ്ങൾക്കും സാധ്യതയേറയാണ് ഇവിടുള്ളത്. പദ്ധതി പ്രദേശം കൂടുതലാണെങ്കിലും സ്വയം തൊഴിലായി കണ്ടെത്തിയിരിക്കുന്നത്, കച്ചവടവും മൃഗസംരക്ഷണവുമാണ്. ഇതോടൊപ്പം ഒരു ചെറിയ വിഭാഗം ആശാരിപ്പണി, വാഹനം മേടിക്കൽ തുടങ്ങിയ വഴിയും പ്രവർത്തിച്ചു വരുന്നു.

2.13. സാമൂഹിക സംഘാടനം

പട്ടിക നം: 20..പദ്ധതി പ്രദേശത്തെ സാമൂഹിക സംഘാടനത്തെ സംബന്ധിച്ച വിവരങ്ങൾ

ക്രമ.നം.	നീർത്തടം	MGNREGS -ൽ രജിസ്റ്റർ ചെയ്ത കുടുംബങ്ങളുടെ എണ്ണം	SHGsകളുടെ എണ്ണം		JLGsകളുടെ എണ്ണം		SHGs ഫെഡറേഷനുകളുടെ എണ്ണം	JLGs- ഫെഡറേഷനുകളുടെ എണ്ണം	സ്വയം തൊഴിൽ സംരംഭങ്ങൾ
			പുരുഷൻ	സ്ത്രീ	പുരുഷൻ	സ്ത്രീ			
1	ഇലഞ്ഞി	300	0	13	0	8	0	0	4
2	പെരുമ്പടവം	180	0	15	0	0	0	0	0
3	വലിയതോട്	75	0	11	0	0	0	0	0
4	പിറവം	1737	0	69	0	0	0	0	6
5	മുളക്കുളം - വടക്കേക്കര	190	0	18	0	0	0	0	3
6	ഓണക്കൂർ	1168	0	50	0	0	0	0	5
7	മുളക്കുളം	100	0	12	0	6	0	0	2
ആകെ		3750	0	188	0	14	0	0	20

2.14.മൃഗസംരക്ഷണവും ക്ഷീരവികസനവും

കേരളത്തിലെ കാർഷിക മേഖലയുടെ സുസ്ഥിര വികസനത്തിന് മൃഗസംരക്ഷണ മേഖല അനിവാര്യഘടകമാണ്. കൃഷിയിൽ നിന്ന് ലഭ്യമാകുന്ന ഉപ ഉല്പന്നങ്ങൾ മൃഗങ്ങൾക്കുള്ള തീറ്റയായും മൃഗസംരക്ഷണ മേഖലയിലെ ഉപ ഉല്പന്നങ്ങളും കൃഷിക്ക് വളമായി ഉപയോഗപ്പെടുത്തും. ഇത്തരത്തിൽ പരസ്പര പുരകങ്ങളായി വർദ്ധിക്കുന്നവയാണ് കാർഷിക മൃഗസംരക്ഷണ മേഖല ദാരിദ്ര്യനിർമ്മാർജ്ജനത്തിൽ ഉതകുന്ന ഉത്തമമായ മാതൃകയാണിത്. ഗ്രാമീണ മേഖലയിലെ 70% ജനങ്ങളുടെ ഉപജീവനമാർഗ്ഗം മൃഗസംരക്ഷണ മേഖലയാണ്.

സംയോജിത നീർത്തട പരിപാലന പരിപാടി

കേരളത്തിലെ കാർഷിക മേഖലയുടെ നട്ടെല്ലാണ് മൃഗസംരക്ഷണവും ക്ഷീരവികസനവും. ആഭ്യന്തര ഉൽപ്പാദനത്തിന്റെ ഏകദേശം 10% സംഭാവന ചെയ്യുന്ന മേഖലയാണിത്. കൃത്രിമ ബീജസങ്കലനം, ശ്രുണമാറ്റം എന്നിവ വഴി കേരളത്തിൽ 67%ത്തിലധികം സങ്കരവർഗ്ഗ പശുക്കളാണ് ഉള്ളത്. ഇത് പാലിന്റെ ഉൽപ്പാദനം ഗണ്യമായി വർദ്ധിപ്പിക്കാൻ സാഹചര്യമൊരുക്കി. മാംസം മുട്ട ഇവയുടെ കാര്യത്തിലും നല്ലയിനങ്ങളെ സൃഷ്ടിച്ച് വിതരണം നടത്തുന്നത് ഉൽപ്പാദന വർദ്ധനവിന് കാരണമായിട്ടുണ്ട്.

പഞ്ചായത്തുകൾ തോറുമുള്ള മൃഗാശുപത്രികളും ബ്ലോക്ക് തലത്തിലുള്ള ക്ഷീര വികസന ഓഫീസും ഈ മേഖലയിൽ കർഷകർക്ക് വേണ്ടി പദ്ധതികൾ ആവിഷ്കരിച്ച് നടപ്പിലാക്കുന്നു. പാമ്പാക്കുട ബ്ലോക്കിലെ 36 ക്ഷീര സഹകരണ സംഘങ്ങൾ വഴി കാലിത്തീറ്റ സബ്സിഡി, കിടാരി വളർത്തൽ, പുൽകൃഷി എന്നീ പദ്ധതികൾ നടപ്പിൽ വരുത്തിയത് വഴി പാലുൽപ്പാദനം 30% വർദ്ധിപ്പിക്കാൻ സാധിച്ചിട്ടുണ്ട്. കാലിത്തീറ്റയുടെ ദുർലഭ്യവും വിലക്കൂടുതലും കന്നുകാലികളുടെ രോഗപ്രതിരോധ ശേഷിക്കുറവും തീറ്റപ്പുല്ലിന്റെ ക്ഷാമവും മൃഗപരിപാലനത്തിലുള്ള ശാസ്ത്രീയമായ അറിവില്ലായ്മയും കന്നുകാലികളുടെ ചികിത്സാച്ചെലവിലുള്ള വർദ്ധനവും പശുക്കുട്ടി, ആട്, പന്നി, കോഴി എന്നിവയുടെ ദുർലഭ്യം, ബോധവൽക്കരണത്തിന്റെ അപര്യാപ്തത തുടങ്ങിയവയാണ് പ്രധാനമായും കണ്ട് വരുന്ന പ്രശ്നങ്ങൾ ആണ്. പശുക്കളുടെ ഉൽപ്പാദന ക്ഷമതയും കർഷകന്റെ ആദായവും വർദ്ധിപ്പിച്ചാൽ മാത്രമേ ഈ മേഖലയിൽ ഇനിയും മുന്നോട്ട് പോകാൻ സാധിക്കൂ. ഇതിനായി നല്ല ഗുണനിലവാരമുള്ള ബീജമാത്രകളും കാലിത്തീറ്റയും പുൽവിത്തുകളും പ്രതിരോധ വാക്സിനുകളും നമുക്ക് കർഷകരിലേക്ക് എത്തിക്കേണ്ടതുണ്ട്. അതോടൊപ്പം തന്നെ ശാസ്ത്രീയമായ പശുപരിപാലന രീതികൾ പ്രയോഗിക്കുന്നതിൽ ലഭ്യമായ ഉപാധികൾ പരമാവധി പ്രയോജനപ്പെടുത്തുന്നതിനും കർഷകനെ പ്രാപ്തരാക്കുകയും വേണം.

എന്നാൽ മൃഗസംരക്ഷണ മേഖലകൾക്ക് ആവശ്യമായ പ്രാധാന്യം ബാങ്കുകളിൽ നിന്നോ ഗവൺമെന്റിൽ നിന്നോ ഇല്ലാത്തതിനാൽ ഈ മേഖലയിലെ ലോണുകൾക്കും ഉയർന്ന പലിശനിരക്ക് നൽകേണ്ടിവരുന്നു. ഇത് പുതിയ തലമുറ ഇത്തരം മേഖലയിലേക്ക് അകന്ന് മാറുന്നതിനും ശാസ്ത്രീയമായി കൈകാര്യം ചെയ്യുന്നതിലുമുള്ള അഭാവവും ഈ മേഖലയിൽ പ്രശ്നങ്ങൾ സൃഷ്ടിക്കുന്നുണ്ട്.

പട്ടിക നം: 2.1.പദ്ധതി പ്രദേശത്തെ മൃഗങ്ങളെയും പാലുൽപ്പാദനത്തെയും സംബന്ധിച്ച വിവരങ്ങൾ

ക്രമ.നം	വിഭാഗം	പദ്ധതി പ്രദേശത്തെ ആകെ മൃഗങ്ങളുടെ എണ്ണം	പാൽ ലഭ്യത ലിറ്റർ/വർഷം	പാൽ വിപണന കേന്ദ്രങ്ങളുടെ എണ്ണം
1	പശു	1789	691220 ലിറ്റർ	13 (ഇലഞ്ഞി, മടുക, ചീപ്പും പടി, ഇല്ലിക്കാമുകട, വായനശാല, എരപ്പാങ്കുഴി, കക്കാട്,പിറവം, പാലച്ചുവട്, ഓണക്കൂർ പാലം, കുളങ്ങരപ്പടി, രേഷൻ കടപ്പടി,കോച്ചേരിത്താഴെ)
2	എരുമ/പോത്ത്	129		
3	ആട്	3179		
4	കോഴി/താറാവ്/മുട്ട വളർത്തുപക്ഷികൾ	8975	NA	
5	പന്നി	68		

2.15.മണ്ണ്

കുന്നിൻ പ്രദേശങ്ങളുടെ മുകൾഭാഗം പ്രധാനമായും ചെങ്കൽമണ്ണ് കണ്ട് വരുന്നു. താരതമ്യേന ചെരിവ് കുറഞ്ഞ പ്രദേശങ്ങളായ ഇവിടെ റബ്ബറും മറ്റ് തോട്ടവിളകളുമാണ് കൃഷി ചെയ്യുന്നത്. താഴ്വര പ്രദേശങ്ങളിൽ പൂർണ്ണമായും മണൽ കലർന്ന കളിമണ്ണാണുള്ളത്. കുന്നിൻ **മണലുകൾക്കും** താഴ്വരകൾക്കും മധ്യത്തിലായി സ്ഥിതി ചെയ്യുന്ന ചെരിവ് പ്രദേശങ്ങളിൽ ചെമ്മണ്ണും ചെങ്കൽ മണ്ണും കാണപ്പെടുന്നു.

2.15.1.മണ്ണ് തരം

രണ്ട് വിഭാഗത്തിൽപ്പെട്ട മൺതരങ്ങളാണ് പ്രധാനമായും ഈ ബ്ലോക്കിൽ കണ്ട് വരുന്നത്. ഭൂരിഭാഗം ഭൂപ്രദേശങ്ങളിലും, വളരെ ആഴത്തിൽ മേൽമണ്ണുള്ളതും ചരൽ കലർന്ന ചെമ്മണ്ണുള്ളതും ഘടനയുള്ളതും ചെറിയ ചെരിവുള്ളതും സാമാന്യം നീർവാഴ്ചയുള്ളതുമായ മണ്ണാണുള്ളത്. എന്നാൽ ചില പ്രദേശങ്ങളിൽ കളിമണ്ണും കണ്ടു വരുന്നു.

പട്ടിക നം: 22.പദ്ധതി പ്രദേശത്തെ പ്രധാന മൺ വിഭാഗങ്ങളെ സംബന്ധിച്ച വിവരങ്ങൾ

ക്രമ.നം.	നീർത്തടം	പ്രധാന മൺ വിഭാഗങ്ങൾ	
		River Alluvium	Laterite
1	പിറവം	758.01	732.3
2	ഓണക്കൂർ	153.1	913.5
3	മുളക്കുളം	80.92	106.82
4	ഇലഞ്ഞി	0	404
5	പെരുമ്പടവം	0	364.67
6	മുളക്കുളം - വടക്കേക്കര	0	884.22
7	വലിയതോട്	0	158.31

ചെളി കലർന്ന എക്കൽ മണ്ണ്

കേരളത്തിലുടനീളം തീര പ്രദേശങ്ങളിൽ കണ്ടുവരുന്ന ഒരു മണ്ണാണിത്. മഴക്കാലങ്ങളിൽ നിരന്തരമായി വെള്ളം കയറി വെള്ളക്കെട്ടുണ്ടാകുന്ന പ്രദേശങ്ങളിലാണ് ഇതു സാധാരണ ആയി കണ്ടു വരാറുള്ളത്. താഴ്വര ഭാഗങ്ങളിൽ കണ്ടുവരുന്ന എക്കൽ മണ്ണുമായി കൂടിച്ചേർന്നാണ് ഈ മണ്ണ് കാണപ്പെടാറുള്ളത്. വളരെ ആഴം കൂടിയ മണ്ണായ ഇതിന് നരച്ച തവിട്ടു നിറമോ കറുപ്പ് കൂടിയ തവിട്ടു നിറമോ ആയിരിക്കും. പ്രധാനമായും നെൽകൃഷിയാണ് ഈ മണ്ണിൽ കൃഷി ചെയ്യുന്നത്, കൂടാതെ വാഴ, പച്ചക്കറികൾ, കപ്പ, കാലികമായ മറ്റു വിളകൾ ഈ മണ്ണിൽ കൃഷി ചെയ്യുന്നു. പദ്ധതി പ്രദേശത്ത് പിറവം, ഓണക്കൂർ, മുളക്കുളം എന്നീ നീർത്തടങ്ങളിലാണ് ഈ മണ്ണ് കണ്ടുവരുന്നത്. പദ്ധതി പ്രദേശത്തിന്റെ 21.7% (992.03 ഹെക്ടർ)ഉം ഈ മണ്ണ് തന്നെയാണ്. പിറവം നീർത്തടത്തിൽ പിറവം പുഴയോടടു ചേർന്നുകിടക്കുന്ന വയലുകളിലും ഓണക്കൂർ നീർത്തടത്തിൽ ഉഴവൂർ തോടിനോട് ചേർന്നുകിടക്കുന്നിടത്തും മുളക്കുളം നീർത്തടത്തിൽ പിറവം പുഴയോടും മുളക്കുളം തോടിനോടും ചേർന്നുകിടക്കുന്ന പ്രദേശങ്ങളിലും ഈ മണ്ണ് കാണപ്പെടുന്നു.

ചെങ്കൽ മണ്ണ്

പദ്ധതി പ്രദേശത്തിന്റെ 78.3% (3563.82 ഹെക്ടർ) സ്ഥലം ചെങ്കൽ മണ്ണ് ആണ് കാണപ്പെടുന്നത്. പാറകൾക്കുള്ള ആവരണമായിട്ടാണ് ചെങ്കൽ മണ്ണ് നിലകൊള്ളുന്നത്. ഒന്നിടവിട്ട് ഒന്നിടവിട്ടുള്ള തണുപ്പും ചൂടുമുള്ള കാലവസ്ഥയുടെ കൂടെ ഒന്നിച്ച് കനത്തമഴയും ചൂടുമുണ്ടാകുന്ന പ്രദേശങ്ങളിൽ നിരന്തരമായി ഉണ്ടാകുന്ന രാസപ്രവർത്തനം മൂലമാണ് ഈ മണ്ണ് രൂപാന്തരപ്പെടുന്നത്. കുന്നിൻ മണലുകളിലും കുന്നുകളിലും ചെരിവുകളിലും ഇളം ചുവപ്പ് നിറത്തിലോ മഞ്ഞ കലർന്ന ചുവപ്പ് നിറത്തിലോ ആണ് ഈ നീർത്തട പ്രദേശത്ത് ചെങ്കൽ മണ്ണ് കാണപ്പെടുന്നത്. തെങ്ങ്, കവുങ്ങ്, കുരുമുളക്, കപ്പ, വാഴ, കശുമാവ്, പച്ചക്കറി തുടങ്ങിയവ ഈ മണ്ണിൽ വളരുന്നവയാണ്. ഇലഞ്ഞി, മുളക്കുളം-വടക്കേക്കര, പെരുമ്പടവം, വലിയതോട് തുടങ്ങിയ നീർത്തടങ്ങളിൽ പൂർണ്ണമായും പിറവം, ഓണക്കൂർ, മുളക്കുളം നീർത്തടത്തിൽ ഭാഗികമായും ചെങ്കൽ മണ്ണ് കണ്ടുവരുന്നു.

2.15.2.മണ്ണിന്റെ ആഴം

ഭൂമി ശാസ്ത്രപരമായി വളരെ ആഴം കൂടിയ മണ്ണാണ് ഈ പ്രദേശത്തുള്ളത്. ഒരു മണ്ണിന്റെ ഭൗതിക ഗുണങ്ങളെ തീരുമാനിക്കുന്നത് ആ മണ്ണിൽ വിളയുന്ന വിളകളുടെ വ്യത്യസ്തത, ഇല സംഭരണ ശേഷി, മണ്ണിലൂടെയുള്ള ഇലത്തിന്റെ ഒഴുക്ക്, വായുവിന്റെ അവസ്ഥ, മൃദുത്വം, പോഷക ഗുണങ്ങളുടെ അവസ്ഥ തുടങ്ങിയവയെ അടിസ്ഥാനമാക്കിയാണ്. ഇത് തീരുമാനിക്കുന്നത് മണ്ണിന്റെ വലിപ്പം, അനുപാതം, ക്രമീകരണം, മൂലകങ്ങളുടെ രൂപീകരണം എന്നിവയാണ്. എന്നാൽ മണ്ണിന്റെ ഭൗതിക ഗുണങ്ങളെ തീരുമാനിക്കുന്നതിൽ ആഴത്തിന് വളരെയേറെ പ്രാധാന്യം ഉണ്ട്. ഒരു സ്ഥലത്തുനിന്നും മറ്റൊരു സ്ഥലത്തേക്ക് പോകുമ്പോൾ ആഴത്തിന്റെ വ്യത്യാസമനുസരിച്ച് അതിന്റെ ഭൗതിക ഗുണങ്ങളെ തീരുമാനിക്കുന്ന ഘടകങ്ങളിൽ വ്യത്യാസം ഉണ്ടാകുന്നു. മണ്ണിന്റെ ആഴത്തെ അടിസ്ഥാനമാക്കി ഈ പദ്ധതി പ്രദേശത്തെ 2 വിഭാഗങ്ങളാക്കി തിരിക്കാം.

1. ആഴമുള്ളത് (Deep)
2. വളരെ ആഴമുള്ളത് (Very Deep).

ആഴമുള്ളത് 100 മുതൽ 150 സെന്റിമീറ്റർ ഉയരത്തിലും വളരെ ആഴം കൂടിയത് 150 സെന്റിമീറ്റർ ഉയരത്തിലും കാണപ്പെടുന്നു. കക്കാട്, പിറവം, മുളക്കുളം ഭാഗങ്ങളാണ് വളരെ ആഴം കൂടിയ പ്രദേശങ്ങൾ. പെരുമ്പടവം, മടുക, എരപ്പാങ്കുഴി, പെരിയപ്പുറം ഭാഗങ്ങൾ ആഴമുള്ള പ്രദേശങ്ങളിലും ഉൾപ്പെടുന്നു.

2.15.3.മണ്ണൊലിപ്പ്

പ്രകൃതിയുടെ സന്തുലിതാവസ്ഥയ്ക്ക് ഗൗരവതരമായ പ്രത്യാഘാതങ്ങൾ സൃഷ്ടിക്കുന്ന മണ്ണൊലിപ്പ് ഈ ബ്ലോക്കിൽ വ്യാപകമാണ്. ദശലക്ഷക്കണക്കിന് വർഷങ്ങൾക്കൊണ്ട് പാറകളുടെ രാസ ഭൗതിക ജീർണ്ണിക്കൽ പ്രക്രിയയിലൂടെ ഉണ്ടാകുന്നതും സസ്യജാലങ്ങളുടെ നിലനിൽപ്പിന് അത്യന്താപേക്ഷിതവും പോഷകാംശങ്ങളുടെ കലവറയുമായ മേൽമണ്ണ് മനുഷ്യനിർമ്മിതം, ഭൂപ്രകൃതിയുടെ സ്വാധീനം, സസ്യാവരണങ്ങളുടെ അഭാവം, മണ്ണ് സംരക്ഷണ പദ്ധതികളുടെ അഭാവം, തെറ്റായ ഭൂവിനിയോഗം/ഭൂപരിപാലന മാർഗ്ഗങ്ങൾ എന്നിവ മൂലം സാധാരണ വർഷപാതത്തിൽ പോലും ഒലിച്ചുപോകുന്നു. വിനാശകരമായ ഈ പ്രക്രിയയ്ക്കു വിധേയമാകുന്ന ഭൂപ്രദേശം അക്ഷരാർത്ഥത്തിൽ ഉഷരഭൂമിയാകുന്നു.

മണ്ണൊലിപ്പുകൊണ്ട് ഭൂമിയുടെ ഫലദായം കുറഞ്ഞുവരുന്നുവെന്ന് മാത്രമല്ല കുത്തിയൊലിച്ചുവരുന്ന മേൽമണ്ണ് താഴ്വരകളിലും വയലുകളിലും വീണ് അവിടെ കൃഷിനാശം വരുത്തിവയ്ക്കുകയും ചെയ്യുന്നു. മണ്ണൊലിപ്പ് ബാധിത പ്രദേശങ്ങളിലെ മേൽമണ്ണ് നഷ്ടപ്പെടുന്നതോടെ മഴക്കാലത്ത് വെള്ളം വലിച്ചെടുക്കാനും സംഭരിച്ചു നിർത്താനുമുള്ള ഭൂമിയുടെ ശേഷി നഷ്ടപ്പെടുകയും വേനൽക്കാലങ്ങളിൽ ഇലസ്രോതസ്സുകൾ വറ്റിപ്പോകുകയും ചെയ്യുന്നു. ഇത്തരത്തിൽ സംജാതമാകുന്ന വരൾച്ച സമീപ പ്രദേശങ്ങളിലെ സസ്യജാലങ്ങളെ ബാധിക്കുകയും അവയുടെ ഉന്മൂലനത്തിന് കാരണമാകുകയും ചെയ്യുന്നു. ശരിയായ സംരക്ഷണ പദ്ധതികളുടെ അഭാവം മൂലം പാമ്പാക്കൂട ബ്ലോക്കിലെ ചരിഞ്ഞ പ്രദേശങ്ങളിലെല്ലാം മണ്ണൊലിപ്പ് രൂക്ഷമാണ്. കാലക്രമേണ മണ്ണൊലിപ്പ് പ്രതിഭാസം കൂടുതൽ പ്രദേശങ്ങളിലേക്ക് വ്യാപിക്കുകയും ചെയ്യുന്നുണ്ട്.

സംയോജിത നീർത്തട പരിപാലന പരിപാടി

പട്ടിക നം: .23.പദ്ധതി പ്രദേശത്തെ പ്രധാന മണ്ണാലിപ്പ് വിഭാഗങ്ങളെ സംബന്ധിച്ച വിവരങ്ങൾ

ക്രമ.നം.	നീർത്തടം	പ്രധാന മണ്ണാലിപ്പ് വിഭാഗങ്ങൾ	
		Class 1-None to Slight	Class 2-moderate
1	പിറവം	862.1	628.21
2	ഓണക്കൂർ	712.9	353.7
3	മുളക്കുളം	182.91	4.88
4	ഇലഞ്ഞി	233.08	170.92
5	പെരുമ്പടവം	244.3	120.37
6	മുളക്കുളം - വടക്കേക്കര	649.2	235.02
7	വലിയതോട്	158.31	0
ആകെ		3042.8	1513.1

2.15.4.ഭൂക്ഷമത (Land Capability)

ഉല്പാദന ക്ഷമതയെ അടിസ്ഥാനപ്പെടുത്തി കേരളത്തിലെ മണ്ണിനങ്ങളെ 1 മുതൽ 8 വരെയുള്ള വ്യക്ത്യസ്ത ഭൂക്ഷമത വിഭാഗങ്ങളായി തരം തിരിച്ചിരിക്കുന്നു. ഓരോ ചെറിയ പ്രദേശത്തിന്റേയും ഭൂപ്രകൃതി, ചെരിവ്, മണ്ണാലിപ്പ്, പ്രസ്തുത പ്രദേശത്തെ മണ്ണിന്റെ ഘടന, ഘനം, തരം, അമ്ല/ക്ഷാര ഗുണം മണ്ണിലെ ഇൗർഷത്തിന്റെ അംശം എന്നീ ഭൗതിക ഘടകങ്ങളെ അടിസ്ഥാനപ്പെടുത്തിക്കൊണ്ടാണ് വ്യക്ത്യസ്ത ഭൂക്ഷമതാ വിഭാഗങ്ങൾ തരം തിരിച്ചിരിക്കുന്നത്.

പട്ടിക നം: .24.പദ്ധതി പ്രദേശത്തെ ഭൂക്ഷമതയുടെ വർഗീകരണം സംബന്ധിച്ച വിവരങ്ങൾ

നീർത്തടം	വർഗീകരണം	
	IVsw IIIsw	IIIes - IVes
പിറവം	940.71	549.6
ഓണക്കൂർ	784	282.6
മുളക്കുളം	160.74	27
ഇലഞ്ഞി	330.36	73.64
പെരുമ്പടവം	169.87	194.8
മുളക്കുളം - വടക്കേക്കര	803.92	80.3
വലിയതോട്	0	158.31
IVsw IIIsw : നനവോടുകൂടിയ ഒരു വിധം നല്ലതായ കൃഷിക്കനുയോജ്യമായ മണ്ണാണ്		
IIIes - Ives : മണ്ണാലിപ്പ് കൂടുതലുള്ള ഒരുവിധം നല്ലതായ കൃഷിക്കനുയോജ്യമായ മണ്ണാണ്.		

2.15.5. ഇലസേചന പ്രദേശങ്ങൾ (Land Irrigability)

പട്ടിക നം: 25.പദ്ധതി പ്രദേശത്തെ ഇലസേചന പ്രദേശങ്ങളുടെ വർഗ്ഗീകരണം സംബന്ധിച്ച വിവരങ്ങൾ

ക്രമ.നം.	നീർത്തടം	ഇലസേചന പ്രദേശങ്ങളുടെ വർഗ്ഗീകരണം (Ha)	
		Class 3st	Class 6
1	പിറവം	516.09	974.22
2	ഓണക്കൂർ	319.02	747.58
3	മുളക്കുളം	22.37	165.42
4	ഇലഞ്ഞി	113.19	290.81
5	പെരുമ്പടവം	62.21	302.46
6	മുളക്കുളം - വടക്കേക്കര	879.31	4.91
7	വലിയതോട്	0	158.31
ആകെ		1912.19	2643.71

Class 3st -severe limitations for sustain use under irrigation with soil and topographic limitations

Class 6 -Not suitable for sustained use under irrigation

2.15.6. പദ്ധതി പ്രദേശത്തെ നിലവിലുള്ള പ്രശ്നങ്ങൾ

2.15.6.1.വിള ഉല്പാദനവുമായി ബന്ധപ്പെട്ട പ്രശ്നങ്ങൾ

പ്രശ്നങ്ങൾ

- തൊഴിലാളി കുറവ്/വർദ്ധിച്ച കുലിച്ചെലവ്
- അശാസ്ത്രീയ കൃഷിരീതികൾ
- ഏകവിള കൃഷി സമ്പ്രദായം
- കാർഷിക ഉൽപ്പന്നങ്ങളുടെ വിലയിടിവ്
- വിപണന/സംഭരണ സൗകര്യക്കുറവ്
- ജൈവവള ലഭ്യതക്കുറവ്
- അമിത രാസവള/കീടനാശിനി പ്രയോഗം
- ഇലസേചന സൗകര്യക്കുറവ്
- നെൽവയലുകൾ തരിശിടുന്നത്
- യന്ത്രവൽക്കരണത്തിന്റെ അഭാവം
- വിവിധതരം കൃഷിയെ ബാധിക്കുന്ന രോഗകീടബാധകൾ
- പരമ്പരാഗത തൊഴിലിൽ നിന്നുള്ള പിൻമാറ്റം
- മുല്യവർദ്ധിത ഉൽപ്പന്നങ്ങൾ ഉണ്ടാകുന്നില്ല.

നീർഭദ്രതകൾ

- ശാസ്ത്രീയ പരിശീലനം നൽകി തൊഴിൽസേന രൂപീകരിക്കുക
- ശാസ്ത്രീയകൃഷി രീതികൾ പരിചയപ്പെടുത്തുന്ന പരിശീലന പരിപാടികളും മാതൃകാതോട്ടങ്ങളും നിർമ്മിക്കുക.

സംയോജിത നീർത്തട പരിപാലന പരിപാടി

- ഇടവിള കൃഷികൾ വ്യാപനം ഉറപ്പുവരുത്തുക
- നീർത്തട സമിതിയുടെ നേതൃത്വത്തിൽ കർഷക കൂട്ടായ്മ രൂപീകരിച്ച് വിഎഫ്പിസികെ, എന്നിവയുടെ മാർക്കറ്റ്/സംരണ ശാഖകൾ രൂപീകരിക്കുക. ഇതിനാവശ്യമായ പരിശീലന പരിപാടികൾ ഒരുക്കുക.
- പ്രാദേശികമായി ജൈവവളത്തൊഴുതി ബോധവൽക്കരണ പ്രവർത്തനങ്ങൾ സംഘടിപ്പിക്കുക, പരമാവധി ജൈവ അവശിഷ്ടങ്ങളെ വളമാക്കി ഉപയോഗിക്കുക, കൂടാതെ മൃഗസംരക്ഷണമേഖല പ്രോത്സാഹിപ്പിക്കുക ജൈവവള ലഭ്യത ഉറപ്പാക്കുകയും ചെയ്യുക.
- അമിത രാസവള/കീടനാശിനി ഉപയോഗം മണ്ണിന്റെ ഘടനയിൽ വരുത്തുന്ന മാറ്റങ്ങളെപ്പറ്റി ബോധവൽക്കരണ പരിപാടി സംഘടിപ്പിക്കുകയും മണ്ണ് പരിശോധന നടത്തി ആവശ്യമായ അളവിൽ വള പ്രയോഗ പ്രവർത്തനങ്ങൾ നടത്തുവാൻ കർഷകരെ ബോധവൽക്കരിക്കുകയും ചെയ്യുക.
- പരമ്പരാഗത ജലസ്രോതസ്സുകൾ സംരക്ഷിക്കുകയും ജലസേചന സൗകര്യങ്ങൾ ഉറപ്പുവരുത്തുകയും ചെയ്യുക, അവരോടൊപ്പം ആധുനിക ജലസേചന രീതികളെപ്പറ്റി കർഷകർക്ക് അറിവ് പകർന്ന് നൽകുക.
- നീർത്തട സമിതിയുടെ നേതൃത്വത്തിൽ തരിശ് നിലങ്ങൾ പുർണ്ണമായും കൂട്ടുത്തരവാദിത്വ സംഘങ്ങൾ രൂപീകരിച്ച് കൃഷി ചെയ്യുക.
- ലഘുയന്ത്രങ്ങൾ ഉപയോഗിക്കുന്നതിനെപ്പറ്റി കർഷക തൊഴിൽസേന, കർഷകർ എന്നിവർക്ക് പരിശീലനം നൽകുക. അതൊടൊപ്പം മറ്റ് ഗവൺമെന്റ് പദ്ധതികളുമായി ചേർന്ന് ബോധവൽക്കരണം നടപ്പിലാക്കുന്നതിനുള്ള നടപടികൾ സ്വീകരിക്കുകയും ചെയ്യുക.
- തെങ്ങിന്റെ രോഗബാധയ്ക്കായി തെങ്ങിന്റെ ഉണ്ടവൃത്തിയാക്കൽ, ജൈവ കീടനാശിനികൾ, മിത്രകീടങ്ങൾ എന്നിവയ്ക്ക് പരിശീലനം സംഘടിപ്പിക്കുക.
- മുഖ്യവർദ്ധിത ഉൽപ്പന്നങ്ങൾ നിർമ്മിക്കാനാവശ്യമായ പരിശീലനവും SHG/JLG ആവശ്യമായ സാമ്പത്തിക സഹായവും നൽകുക.

2.15.6.2.മണ്ണ്-ജല സംരക്ഷണം

- മണ്ണൊലിപ്പ്
- അമിത രാസവളവും കീടനാശിനി പ്രയോഗവും മൂലം മണ്ണിന്റെ ഘടനയിലും വെള്ളത്തിന്റെ ഗുണമേന്മയിലും വന്ന മാറ്റങ്ങൾ
- ഭൂപ്രകൃതിക്ക് അനുസരിച്ചല്ലാത്ത കൃഷിരീതികൾ
- അശാസ്ത്രീയമായ കുന്നിടിത്തൽ, പാറഖനനം, വയൽ നികത്തൽ
- അശാസ്ത്രീയമായ നിർമ്മാണ പ്രവർത്തനങ്ങൾ
- പരമ്പരാഗത ജലസ്രോതസ്സുകൾ മലിനമാകുന്നതും സംരക്ഷിക്കാത്തതുമായ അവസ്ഥ
- തോടുകളുടേയും പുഴയുടേയും വശഭിത്തി ഇടിയുന്നത്.
- നെൽവയലുകൾ തരിശിടുന്നത്/ചതുപ്പ് രൂപപ്പെടുന്നത്

നിർദ്ദേശങ്ങൾ

- ചരിവിനനുസരിച്ച്, മണ്ണുകയ്യാല, കല്ലുകയ്യാല, മഴക്കുഴി എന്നിവയുടെ നിർമ്മാണം.
- ജൈവവളപ്രയോഗം വർദ്ധിപ്പിക്കുക. കീടനാശിനി ഉപയോഗം നിയന്ത്രിക്കുക

സംയോജിത നീർത്തട പരിപാലന പരിപാടി

- മണ്ണിന്റെ ഘടനയും വെള്ളത്തിന്റെ ഗുണമേന്മയും തിരിച്ചുകൊണ്ടുവരിക.
- ഭൂപ്രകൃതിക്ക് അനുസരിച്ച് ശാസ്ത്രീയ കൃഷിരീതികൾ വ്യാപിപ്പിക്കുക.
- അശാസ്ത്രീയമായ കുന്നിടിക്കൽ, പാറഖനനം എന്നിവ നിരോധിക്കുകയും അതിന്റെ ദോഷവശങ്ങളെപ്പറ്റി ജനങ്ങളിൽ ബോധവൽക്കരണം നടത്തുകയും ചെയ്യുക.
- നെൽകൃഷി പ്രോത്സാഹിപ്പിക്കുകയും വയൽ തരിശിടുന്നതും നികത്തുന്നതും തടയുക.
- പരമ്പരാഗത ജലസ്രോതസ്സുകളായ കുളങ്ങൾ, നീരുറവകൾ എന്നിവ പുനരുദ്ധാരണ പ്രവർ സംരക്ഷിക്കുകയും ചെയ്യുക. അതൊടൊപ്പം ഉറവിട മാലിന്യ സംസ്കരണത്തിനായി പരിശീലനം സംഘടിപ്പിക്കുകയും ചെയ്യുക. തനങ്ങളിൽ നടത്തി സംരക്ഷിക്കുകയും, തോടുകളും മറ്റ് ജലസ്രോതസ്സുകളും മലിനമാക്കാതെ
- തോടുകളുടേയും പുഴയുടേയും തീരങ്ങൾ ഇടിയുന്ന സ്ഥലങ്ങളിൽ ഇറ, മുള, കൈത, രാമച്ചം മുതലായവ വച്ച് പിടിപ്പിച്ച് സംരക്ഷിക്കുക.

2.15.6.3. മൃഗസരംക്ഷണം

- കാലിത്തീറ്റയുടേയും വിലവർദ്ധനവും പ്രാദേശിക കാലിത്തീറ്റ ലഭ്യതയിലുള്ള കുറവും
- ഉൽപ്പാദന ചെലവിന് അനുസരണമായ വില ലഭ്യമാകുന്നില്ല.
- പകർച്ചവ്യാധികളുടെ വ്യാപനം
- ശാസ്ത്രീയമായ രീതിയിൽ നിർമ്മിച്ച തൊഴുത്തുകളുടെ അഭാവം
- അശാസ്ത്രീയ പരിപാലന രീതി
- അതിന് ആവശ്യമായ തീറ്റലഭ്യതയിലുള്ള അഭാവം

പരിഹാര നിർദ്ദേശങ്ങൾ

- പ്രാദേശിക തലത്തിൽ കാലിത്തീറ്റ നിർമ്മാണം. തീറ്റപ്പുൽകൃഷി വ്യാപനം എന്നിവയിലൂടെ പ്രാദേശികമായി കാലിത്തീറ്റ കണ്ടെത്തുക.
- സ്വയംസഹായ സംഘങ്ങൾ, കൂട്ടുത്തരവാദിത്ത സ്ഥലങ്ങൾ എന്നിവയിലൂടെ പാലിന്റെ മുഖ്യ വർദ്ധിത ഉൽപ്പന്നങ്ങൾ നിർമ്മിക്കുക.
- ശാസ്ത്രീയമായ രീതിയിൽ തൊഴുത്തുകൾ നിർമ്മിച്ചും പരിപാലനത്തിന് ആവശ്യമായ പരിശീലനങ്ങൾ നൽകിയും ഒരു പരിധിവരെ പകർച്ചവ്യാധികൾ തടയുവാൻ സാധിക്കും.
- പ്രാദേശികമായി അതിന് തീറ്റക്കാവശ്യമായ ചെടികൾ വെച്ചുപിടിപ്പിക്കുക.
- മുട്ടുകോഴി, കാട വളർത്തൽ പ്രോത്സാഹിപ്പിക്കുക.

2.15.6.4. സാമൂഹിക പ്രശ്നങ്ങൾ

- പ്ലാസ്റ്റിക് മാലിന്യങ്ങളും ഗാർഹിക മാലിന്യങ്ങളും കംബോള മാലിന്യങ്ങളും തോടുകളിലും കനാലുകളിലും പൊതുസ്ഥലങ്ങളിലും നിക്ഷേപിക്കുന്നു.
- കളിമണ്ണ് ഖനനം, ചെങ്കല്ല് ഖനനം, പാറ ഖനനം തുടങ്ങിയവ പ്രകൃതിയുടെ സംതുലിതാവസ്ഥയെ ബാധിക്കുന്നുണ്ട്.

പരിഹാര നിർദ്ദേശങ്ങൾ

- ബയോഗ്യാസ് പോലുള്ള ഗാർഹിക മാലിന്യ സംസ്കരണ പ്ലാന്റുകൾ സ്ഥാപിക്കുവാൻ പ്രോത്സാഹിപ്പിക്കുക.
- പഞ്ചായത്ത് തലത്തിൽ തന്നെ ശക്തമായ നിയമ സംവിധാനങ്ങൾ കൊണ്ടുവരിക.

2.15.6.5. വിപണന പ്രശ്നങ്ങൾ

വികസന സങ്കേതങ്ങളിൽ വളരെ പ്രധാനമർഹിക്കുന്ന ഒന്നാണ് മാർക്കറ്റ്. വിളകൾ വിളവെടുപ്പിന് ശേഷം സംഭരിക്കുന്നതിനുള്ള സൗകര്യക്കുറവും ഇത് വിപണിയിലെത്തിക്കുന്നതിനുള്ള പോരായ്മകളും കൃഷിക്കാരുടെ വരുമാനം കുറയ്ക്കുകയോ, ഇല്ലാതാക്കുകയോ ചെയ്യുന്നു. അന്താരാഷ്ട്ര വിപണിയിൽ കാർഷിക വിഭവങ്ങൾക്കുണ്ടാകുന്ന വ്യതിയാനം കർഷകരുടെ താൽപ്പര്യങ്ങളെ പ്രതികൂലമായി ബാധിക്കുന്നു.

കൃഷി ഉൽപ്പന്നങ്ങൾക്കും റബ്ബർ ഒഴികെയുള്ള മറ്റ് ഉൽപ്പന്നങ്ങൾക്കും ആശ്രയിക്കാവുന്നതു് ഇലഞ്ഞി, പിറവം മാർക്കറ്റുകളെ മാത്രമാണ്. ഈ മേഖലയിൽ ഉൽപ്പാദിപ്പിക്കുന്ന ഉൽപ്പന്നങ്ങൾ പ്രത്യേകിച്ചും പച്ചക്കറി പെരുവ, കൂത്താട്ടുകുളം, കുറുപ്പന്തര, തലയോലപ്പറമ്പ് എന്നിവിടങ്ങളിൽ വിപണനം ചെയ്യുമ്പോൾ ഈ പദ്ധതി പ്രദേശത്ത് അന്യസംസ്ഥാനങ്ങളിൽ നിന്നും പച്ചക്കറി ഇറക്കുമതി ചെയ്ത് വിപണനം നടത്തുന്നു. ഇത് ഈ പ്രദേശത്തെ വളർച്ചാ സാധ്യതകൾ ഏറ്റവും വിഘാതമായി നിൽക്കുന്നു.

2.15.6.6. സാംസ്കാരിക പ്രശ്നങ്ങൾ

ഈ നീർത്തട പ്രദേശത്തെ ദുരിഭാഗം ജനങ്ങളും ഇടത്തരക്കാരാണ്. ഇവർ സാംസ്കാരിക നിലവാരത്തിൽ ഉയർന്ന മാനദണ്ഡങ്ങൾ പുലർത്തുന്നവരാണ്. പദ്ധതി പ്രദേശത്തിൽ വിവിധ ഭാഗങ്ങളിലായി ധാരാളം ആർട്സ് ആൻഡ് സ്കോൾസ് ക്ലബ്ബുകൾ ഉണ്ടെങ്കിലും ഇവയുടെ പ്രവർത്തനം ആശാവഹമല്ല. എന്നാൽ ടൗണുകൾ കേന്ദ്രീകരിച്ച് പ്രവർത്തിക്കുന്ന ചില സാംസ്കാരിക സംഘടനകൾ ഏറെക്കുറെ തൃപ്തികരമായ പ്രവർത്തനം കാഴ്ചവയ്ക്കുന്നുണ്ട്. നീർത്തട പ്രദേശത്തിൽ ഉൾപ്പെടുന്ന ചില പഞ്ചായത്തുകളുടെ വാർഡുകളിൽ ഒന്നിച്ചിരുന്ന് ഒരു മീറ്റിംഗുകൾ നടത്താൻ ഒരു സാംസ്കാരിക നിലയം ഇല്ല എന്നുള്ളത് എടുത്ത് പറയേണ്ടതാണ്. ടെലിവിഷൻ സർവ്വ സാധാരണമായതോടുകൂടി സാമൂഹിക, സാംസ്കാരിക യുവജന സംഘടനകളുടെ പ്രവർത്തനങ്ങൾക്ക് മങ്ങലേറ്റിരിക്കുന്നു. വിദ്യാലയങ്ങൾ, മതസ്ഥാപനങ്ങൾ, കലാസാംസ്കാരിക സംഘടനകൾ ഇവ വാർഷികോത്സവങ്ങൾ നടത്തുന്നുണ്ട്. എന്നാൽ ജനങ്ങൾ പണ്ടു കാണിച്ചിരുന്ന താൽപ്പര്യം ഇന്ന് പലയിടത്തും കാണുന്നില്ല.

2.16. നീർത്തടത്തെ സംബന്ധിച്ച വിവരങ്ങൾ

പട്ടിക നം: 26. പദ്ധതി പ്രദേശത്തെ നീർത്തടത്തെ സംബന്ധിച്ച വിവരങ്ങൾ

1	2	3	4	5	6	7
ക്രമ. നം.	വൃഷ്ടി പ്രദേശം	നീർത്തട കോഡ്	നീർത്തടത്തിന്റെ പേര്	ആകെ വിസ്തൃതി	പ്രവർത്തന വിസ്തൃതി	വന മേഖല
1	മൂവാറ്റുപുഴ നദി അടിസ്ഥാനമാക്കി	13M59j	ഓണക്കൂർ	1066.6	1060.14	0
2	മൂവാറ്റുപുഴ നദി അടിസ്ഥാനമാക്കി	13M60a	പിറവം	1490.31	1398.78	0
3	മൂവാറ്റുപുഴ നദി അടിസ്ഥാനമാക്കി	13M60b	മുളക്കുളം - വടക്കേക്കര	884.22	886.58	0
4	മൂവാറ്റുപുഴ നദി അടിസ്ഥാനമാക്കി	13M60c	ഇലഞ്ഞി	404	402.68	0
5	മൂവാറ്റുപുഴ നദി അടിസ്ഥാനമാക്കി	13M60e	പെരുമ്പടവം	364.67	361.75	0
6	മൂവാറ്റുപുഴ നദി അടിസ്ഥാനമാക്കി	13M60f	മുളക്കുളം	187.79	187.11	0
7	മൂവാറ്റുപുഴ നദി അടിസ്ഥാനമാക്കി	13M64c	വലിയതോട്	158.31	158.31	0

2.17.സ്ഥാപന രൂപീകരണവും പദ്ധതി നടത്തിപ്പും (Institution Building & Project Management)

2.17.1.സ്ഥാപനരൂപീകരണം (Institution Building)

നീർത്തട സംരക്ഷണ പ്രവർത്തനങ്ങൾ കാര്യക്ഷമമായി നടത്തുന്നതിന് വിവിധ ഏജൻസികളുടേയും സംവിധാനങ്ങളുടേയും ഏകോപനവും കൂട്ടായ പ്രവർത്തനങ്ങളും അനിവാര്യമാണ്.

സംസ്ഥാനതലം

സംസ്ഥാനതല നോഡൽ ഏജൻസി (ഝഷഷ)

സംയോജിത നീർത്തട പരിപാലന പരിപാടിയുടെ (IWMP) നിർവ്വഹണത്തിനുള്ള നോഡൽ വകുപ്പ് ഗ്രാമ വികസന വകുപ്പായിരിക്കും.അഗ്രികൾച്ചറൽ പ്രോഡക്ഷൻ കമ്മീഷണർ ചെയർമാനായും തദ്ദേശ സ്വയംഭരണ വകുപ്പ് പ്രിൻസിപ്പൽ സെക്രട്ടറി കോ ചെയർമാനായും, ഗ്രാമവികസന കമ്മീഷണർ ചീഫ് എക്സിക്യൂട്ടീവ് ഓഫീസറായും സംസ്ഥാനത്ത് SLNA രൂപീകരിച്ചിട്ടുണ്ട്.

സംസ്ഥാനതല സാങ്കേതിക സഹായ യൂണിറ്റ്

ക്യാഷി, വാട്ടർ മാനേജ്മെന്റ് ക്യാമ്പസിറ്റി ബിൽഡിംഗ്, സോഷ്യൽ മൊബിലൈസേഷൻ, വിവര സാങ്കേതിക വിദ്യ, അഡ്മിനിസ്ട്രേഷൻ, ഫൈനാൻസ്/അക്കൗണ്ട് മേഖലകളിലെ വിദഗ്ദ്ധർ ഉൾപ്പെടുന്ന ഒരു വിദഗ്ദ്ധ സാങ്കേതിക യൂണിറ്റ് (ഓഡ) ഝഷഷ യുടെ പ്രവർത്തനങ്ങളെ സഹായിക്കാൻ വേണ്ടി ഉണ്ട്.

ജില്ലാതലം

ജില്ലാതല ആസൂത്രണ സമിതി (DPC)

IWMPയുടെ ജില്ലാതല ആസൂത്രണത്തിന്റെയും, നിർവ്വഹണത്തിന്റെയും മേൽനോട്ട ചുമതല ജില്ലാ ആസൂത്രണ സമിതിക്കാണ്. ഈ പ്രവർത്തനങ്ങളിൽ ജില്ലാ ആസൂത്രണ സമിതിയെ സഹായിക്കുന്നതിനായി IWMP കോഓർഡിനേഷൻ കമ്മിറ്റിക്ക് ഡിപിസി രൂപം നൽകണം. ഇത് ഡിപിസി യുടെ ഒരു സബ് കമ്മിറ്റിയായിരിക്കും. ഈ സബ് കമ്മിറ്റി ഓരോ മാസവും യോഗം ചേരുകയും ജില്ലയിലെ IWMP പ്രവർത്തനങ്ങളുടെ പ്രവർത്തന പുരോഗതി വിലയിരുത്തുകയും വേണം. ജില്ലാ പഞ്ചായത്ത് പ്രസിഡന്റ് അതിന്റെ ചെയർമാനും ജില്ലാ കളക്ടർ അതിന്റെ സെക്രട്ടറിയുമായിരിക്കും. പ്രിൻസിപ്പൽ ക്യാഷി ഓഫീസർ ഈ സബ് കമ്മിറ്റിയിൽ ടെക്നിക്കൽ കോ-ഓർഡിനേറ്ററും, ദാരിദ്ര്യ ലഘൂകരണ വിഭാഗം പ്രോജക്ട് ഡയറക്ടർ പ്രോജക്ട് മാനേജറും ആയിരിക്കും. നിലവിലുള്ള ജില്ലാതല കോർഡിനേഷൻ കമ്മിറ്റി (ഡി.എൽ.സി.സി.) യെ ഈ ചുമതല ഏൽപ്പിക്കാവുന്നതാണ്.

വാട്ടർഷെഡ് സെൽ കം ഡേറ്റാ സെന്റർ (WCDC)

ജില്ലാതലത്തിലുള്ള കമ്മിറ്റിയെ സഹായിക്കുന്നതിനും ഓരോ പദ്ധതിയിലേയും പ്രവർത്തനങ്ങൾ ഏകോപിപ്പിക്കുന്നതും ജില്ലാതലത്തിൽ വാട്ടർഷെഡ് സെൽ കം ഡേറ്റാ സെന്റർ (WCDC) ആണ്. തദ്ദേശസ്വയംഭരണ വകുപ്പിലെ അസിസ്റ്റന്റ് ഡെവലപ്മെന്റ് കമ്മീഷണർ(ജനറൽ)ന്റെ ചുമതലയിലാണ് ഈ സെൽ പ്രവർത്തിക്കുന്നത്. ഒരു കാര്മിക വിദഗ്ദ്ധൻ, ഒരു അക്കൗണ്ട്, ജി.ഐ.എസ് പരിശീലനം നേടിയ ഒരു ഡാറ്റാ എൻട്രി ഓപ്പറേറ്റർ എന്നിവരെ ഡെപ്യൂട്ടേഷൻ/കരാർ അടിസ്ഥാനത്തിൽ WCDCയിൽ നിയമിക്കാവുന്നതാണ്. ജില്ലയിലെ പദ്ധതി നിർവ്വഹണ ഏജൻസികളായ ബ്ലോക്ക് പഞ്ചായത്തുകൾക്കാവശ്യമായ സാങ്കേതിക സഹായവും സൗകര്യങ്ങളും, നിർദ്ദേശങ്ങളും നൽകുന്നതിനായി ജില്ലാതല കോ-ഓർഡിനേഷൻ കമ്മിറ്റിയെ ഈ സെൽ സഹായിക്കേതാണ്. ദാരിദ്ര്യ ലഘൂകരണ

സംയോജിത നീർത്തട പരിപാലന പരിപാടി

യൂണിറ്റിന്റെ പ്രോജക്ട് ഡയറക്ടർ ഈ സമിതിയുടെ പ്രവർത്തനങ്ങൾ കാര്യക്ഷമമായി നടക്കുന്നു എന്ന് ഉറപ്പു വരുത്തേണ്ടതാണ്. കണങ്ങളുക്ക് ആവശ്യമായ പ്രൊഫഷണൽ നേതൃത്വം ദിശാബോധവും മാർഗ്ഗനിർദ്ദേശങ്ങളും നൽകേത് WCDC യാണ്.

ബ്ലോക്ക് തലം

പദ്ധതി നിർവ്വഹണ ഏജൻസി

IWMPയുടെ പ്രോഗ്രാം ഇംപ്ലിമെന്റേഷൻ ഏജൻസി (PIA) ബ്ലോക്ക് പഞ്ചായത്തുകൾ ആയിരിക്കും. പ്രോജക്ട് പ്രദേശത്ത് ഒന്നിൽ കൂടുതൽ ബ്ലോക്കുകൾ ഉൾപ്പെടുന്നുവെങ്കിൽ കൂടുതൽ പ്രദേശം ഉൾപ്പെടുന്ന ബ്ലോക്ക് പഞ്ചായത്തായിരിക്കും പിഎഫ്. മറ്റു ബ്ലോക്കിലെ പ്രസിഡന്റ്/പ്രസിഡന്റുമാർ പ്രോജക്ട് തലത്തിലുള്ള കോ-ഓർഡിനേഷൻ കമ്മിറ്റിയിൽ അംഗങ്ങളായിരിക്കും. നീർത്തടാടിസ്ഥാനത്തിലുള്ള ഡിപിആറുകൾ തയ്യാറാക്കുന്നത് മുതൽ പദ്ധതി പൂർത്തീകരണം വരെയുള്ള മുഴുവൻ ചുമതലകളും PIAആയ ബ്ലോക്ക് പഞ്ചായത്തിന് ആയിരിക്കും. IWMPയിലൂടെ സൃഷ്ടിച്ച ആസ്ഥികളും, സൗകര്യങ്ങളും സംരക്ഷിക്കുന്നതിനു മറ്റു ക്രമീകരണങ്ങൾ നടത്തേണ്ടത് ബന്ധപ്പെട്ട ബ്ലോക്ക് പഞ്ചായത്തിന്റെ ചുമതലയാണ്. PIA ആയ ബ്ലോക്ക് പഞ്ചായത്തിന്റെ സെക്രട്ടറി ആയിരിക്കും ബ്ലോക്ക് തലത്തിൽ IWMP യുടെ നിർവ്വഹണ ഉദ്യോഗസ്ഥൻ.

പട്ടിക നം: .27. സംയോജിത നീർത്തട പരിപാലന പരിപാടിയെ സംബന്ധിച്ച വിവരങ്ങൾ

പദ്ധതിയുടെ പേര്	സംയോജിത നീർത്തട പരിപാലന പരിപാടി
പദ്ധതി നിർവ്വഹണ ഏജൻസി	പാമ്പാക്കുട ബ്ലോക്ക് പഞ്ചായത്ത്
നിർവ്വഹണ ഉദ്യോഗസ്ഥൻ	ബ്ലോക്ക് പഞ്ചായത്ത് സെക്രട്ടറി
വിലാസം	പാമ്പാക്കുട ബ്ലോക്ക് പഞ്ചായത്ത് പാമ്പാക്കുട പോസ്റ്റ്, എറണാകുളം ജില്ല
ഫോൺ നമ്പർ	0495 2800 276
ഇ മെയിൽ	bdopmpkda@gmail.com

പ്രോജക്ട് തല IWMP കോ-ഓർഡിനേഷൻ സമിതി

IWMP യുടെ പ്രവർത്തനങ്ങൾ സമയബന്ധിതമായി മുന്നോട്ടു കൊണ്ടു പോകുന്നതിനും ആവശ്യമായ ഭരണപരവും സാങ്കേതികവുമായ സഹായ സംവിധാനങ്ങൾ ഒരുക്കുന്നതിനും വേണ്ടി ഒരു പ്രോജക്ട് തല IWMP കോ-ഓർഡിനേഷൻ സമിതിക്ക് ഇക്കാര്യം ആയ ബ്ലോക്ക് പഞ്ചായത്ത് രൂപം നൽകേതാണ്. IWMPയുമായി ബന്ധപ്പെട്ട വിഷയങ്ങളിലുള്ള ചർച്ചകൾക്കായി മറ്റ് ബ്ലോക്ക് പ്രസിഡന്റുമാരെയും വകുപ്പ് ഉദ്യോഗസ്ഥരെയും ഡബ്ബിൾ റ്റി അംഗങ്ങളെയും കൂടി കമ്മിറ്റിയിലേക്ക് വിളിക്കേതാണ്. കൃഷി അസിസ്റ്റന്റ് ഡയറക്ടർ ടെക്നിക്കൽ കോ-ഓർഡിനേറ്റർ എന്ന നിലയിൽ വിവിധ സാങ്കേതിക വകുപ്പുകളുടെ പ്രവർത്തനങ്ങൾ ഏകോപിപ്പിക്കണം.

ബ്ലോക്ക് തല കോ-ഓർഡിനേഷൻ സമിതി (BLCC) യുടെ ഘടന

പട്ടിക നം: 28. ബ്ലോക്ക് തല കോ-ഓർഡിനേഷൻ സമിതിയെ സംബന്ധിച്ച വിവരങ്ങൾ

പേര്	സ്ഥാനം
ബ്ലോക്ക് പഞ്ചായത്ത് പ്രസിഡണ്ട്	ചെയർമാൻ
ബ്ലോക്ക് പഞ്ചായത്ത് വൈസ് പ്രസിഡണ്ട്	മെമ്പർ
ബ്ലോക്ക് പഞ്ചായത്ത് വികസന സ്റ്റാന്റിംഗ് കമ്മിറ്റി ചെയർമാൻ	മെമ്പർ
അസിസ്റ്റന്റ് എക്സിക്യൂട്ടീവ് എൻജിനീയർ	മെമ്പർ
നീർത്തട വികസനം നടപ്പിലാക്കുന്ന പഞ്ചായത്തിലെ പ്രസിഡണ്ടുമാർ	മെമ്പർമാർ
ടെക്നിക്കൽ സപ്പോർട്ട് ഓർഗനൈസേഷൻ പ്രതിനിധി	മെമ്പർ
WDT യുടെ പ്രതിനിധി	മെമ്പർ
JBDO(EGS)	മെമ്പർ
EO(WW)	മെമ്പർ
WCDC യുടെ ഒരു പ്രതിനിധി	സാങ്കേതിക വിദഗ്ദ്ധൻ
അസിസ്റ്റന്റ് ഡയറക്ടർ	സാങ്കേതിക വിദഗ്ദ്ധൻ
നീർത്തടം ഉൾപ്പെടുന്ന ഡിവിഷനിലെ ബ്ലോക്ക് മെമ്പർമാർ	മെമ്പർമാർ
ബ്ലോക്ക് പഞ്ചായത്ത് സെക്രട്ടറി	മെമ്പർ സെക്രട്ടറി

നീർത്തട ഡെവലപ്മെന്റ് ടീം (WDT)

പദ്ധതി നിർവ്വഹണ ഏജൻസിയായ ബ്ലോക്ക് പഞ്ചായത്തുകൾക്ക് സാങ്കേതിക സഹായം നൽകുന്നതിനായി നിർദ്ദിഷ്ട യോഗ്യതയും പ്രായോഗിക പരിചയവും ഉള്ള വ്യക്തികളുടെ ടീമിനെ ഡെവലപ്മെന്റിനിലെ, കരാർ അടിസ്ഥാനത്തിലോ സംസ്ഥാനതലത്തിൽ തിരഞ്ഞെടുത്ത് ജകഅയായ ബ്ലോക്ക് പഞ്ചായത്തുകളിൽ നിയമിക്കുന്നതാണ്. ഇവർക്കുള്ള വേതനം പ്രോജക്ടിൽ അനുവദിച്ചിട്ടുള്ള അഡ്മിനിസ്ട്രേഷൻ ചെലവിൽ ഉൾപ്പെടുത്തി നൽകുകയും ചെയ്യണം.

നീർത്തട ഡെവലപ്മെന്റ് ടീം (ണമം) അംഗങ്ങൾ

പട്ടിക നം: 29 : നീർത്തട ഡെവലപ്മെന്റ് ടീമിനെ സംബന്ധിച്ച വിവരങ്ങൾ

പേര്	സ്ത്രീ/പുരുഷൻ	പദവി	യോഗ്യത
വിജ്ജിഷ്	പുരുഷൻ	സോഷ്യൽ മോബിലൈസർ	എം.എസ്.ഡബ്ല്യു
ബിൽസി ദേവി	സ്ത്രീ	എൻജിനീയർ	ബി-ടെക്
മായ	സ്ത്രീ	അഗ്രി. എക്സ്പെർട്ട്	ബി.എസ്.സി
സത്യ	സ്ത്രീ	ഡാറ്റ എൻഡ്രി	ബി.കോം

ടെക്നിക്കൽ സപ്ലൈമെന്റ് ഓർഗനൈസേഷൻ (TSO)

ഇക്കാര്യം ബ്ലോക്ക് പഞ്ചായത്തുകൾക്ക് പങ്കാളിത്ത പഠനരീതികളിലൂടെ DPR തയ്യാറാക്കുന്നതിനുള്ള ടെക്നിക്കൽ സപ്ലൈമെന്റ് ഓർഗനൈസേഷൻ (TSO) ആയി ഈ മേഖലയിൽ മികവു തെളിയിച്ച ട്രാൻസ്മിഷൻ **Empanal** ചെയ്ത സ്ഥാപനങ്ങളെ/സംഘടനകളെ ആവശ്യമായ പക്ഷം നിയോഗിക്കാവുന്നതാണ്.

ഗ്രാമപഞ്ചായത്ത് തലം

നീർത്തട വികസന പ്രവർത്തനങ്ങൾ പ്രായോഗിക തലത്തിൽ നടപ്പാക്കുന്നത് ഗ്രാമപഞ്ചായത്ത് പ്രദേശത്താണ്. പ്രവർത്തി നിർവ്വഹണത്തിന്റെ നേരിട്ടുള്ള മേൽനോട്ടം ഗ്രാമപഞ്ചായത്തുകളുടെ ചുമതലയിലായിരിക്കും. **IWMP** പ്രവർത്തനങ്ങൾ സമയബന്ധിതമായി നടപ്പാക്കാനും മോണിറ്റർ ചെയ്യുന്നതിനുമായി ഒരു ഗ്രാമപഞ്ചായത്ത് തല നീർത്തട കമ്മിറ്റി രൂപീകരിക്കേണ്ടതാണ്.

നീർത്തട കമ്മിറ്റി (WC)

ഗ്രാമ പഞ്ചായത്തിലെ നീർത്തട പദ്ധതി പ്രവർത്തനം നടപ്പിലാക്കുന്നതിന് **WDT** യുടെ സാങ്കേതിക സഹായത്തോടെ ഗ്രാമസഭകളിൽ നീർത്തട കമ്മിറ്റികൾ രൂപീകരിക്കേണ്ടതാണ്. ഗ്രാമപഞ്ചായത്ത് പ്രസിഡന്റ് ചെയർമാനും വി.ഇ.ഒ കൺവീനറുമായിരിക്കുന്ന നീർത്തട കമ്മിറ്റിയിൽ ചുരുങ്ങിയത് പത്തു പേർ ഉണ്ടായിരിക്കണം ഇതിൽ 6 പേർ സ്വയം സഹായസംഘം, യൂസർഗ്രൂപ്പ് പ്രതിനിധിയും പട്ടികജാതി, പട്ടികവർഗ്ഗക്കാർ, വനിതകൾ, ഗ്രാമത്തിലെ ഭൂരഹിതർ, എന്നിവയുടെ പ്രതിനിധികളുമായിരിക്കും. **WDT** പ്രതിനിധിയും സ്ഥലത്തെ പഞ്ചായത്ത് വാർഡ് മെമ്പർമാരും ഈ നീർത്തട കമ്മിറ്റിയിൽ ഉൾപ്പെടുന്നു. നീർത്തട കമ്മിറ്റികൾക്കാണ് പദ്ധതിയുടെ തുക അനുവദിക്കുന്നത്. നീർത്തട കമ്മിറ്റി പദ്ധതി തുക സ്വീകരിക്കുന്നതിനും പദ്ധതി പ്രവർത്തനങ്ങൾക്ക് വിതരണം ചെയ്യുന്നതിനുമായി പഞ്ചായത്തിലെ ഒരു ഭേദനാസമിതിയെ ബാങ്കിൽ അക്കൗണ്ട് തുടങ്ങണം എന്ന യുടെ ചെയർമാന്റേയും സെക്രട്ടറിയുടെയും സംയുക്ത അക്കൗണ്ട് ആയാണ് തുടങ്ങേണ്ടത്. വിവിധ നീർത്തട കമ്മിറ്റികളുടെ വിവരങ്ങൾ അനുബന്ധം 2 ൽ കൊടുത്തിരിക്കുന്നു.

നീർത്തട ഗ്രാമസഭ

നീർത്തട പ്രദേശത്ത് താമസിക്കുന്ന കുടുംബങ്ങളിലെ അംഗങ്ങൾ ചേർന്നതാണ് നീർത്തട ഗ്രാമസഭ. വാർഷിക പദ്ധതി അംഗീകരിക്കൽ, മുൻഗണനയനുസരിച്ച് ഗുണഭോക്താക്കളെ തിരഞ്ഞെടുക്കൽ, പദ്ധതി പ്രവർത്തനം വിലയിരുത്തൽ, സോഷ്യൽ ഓഡിറ്റിംഗ് നടത്തൽ എന്നീ ആവശ്യങ്ങൾക്കായി നീർത്തട ഗ്രാമസഭ വിളിച്ച് ചേർക്കാവുന്നതാണ്. ഗ്രാമസഭ വിളിച്ച് ചേർക്കാനുള്ള ഉത്തരവാദിത്വം ബന്ധപ്പെട്ട ഗ്രാമപഞ്ചായത്ത് മെമ്പർമാർക്കായിരിക്കും.

സ്വയംസഹായ സംഘങ്ങൾ

ചെറുകിട നാമമാത്ര കർഷകർ, ഭൂരഹിതർ, കർഷക തൊഴിലാളികൾ, സ്ത്രീകൾ, പട്ടികജാതി പട്ടികവർഗ്ഗക്കാർ എന്നിവരിൽ നിന്നും സമാനസ്വഭാവമുള്ള ആളുകളെ ഉൾപ്പെടുത്തി **WDT** യുടെ സഹായത്തോടെ വാട്ടർഷെഡ് കമ്മിറ്റിയാണ് സ്വയം സഹായ സംഘങ്ങൾ രൂപീകരിക്കുന്നത്. ഇത്തരം സ്വയംസഹായ സംഘങ്ങൾക്ക് ഗ്രേഡിംഗ് നടത്തി റിവോൾവിംഗ് ഫണ്ട് നൽകുന്നതാണ്.

യൂസർ ഗ്രൂപ്പുകൾ

നീർത്തട പ്രദേശത്ത് പദ്ധതിയുടെ പ്രവർത്തനങ്ങളുടെ ഗുണഫലം നേരിട്ട് അനുഭവിക്കുന്നവരെ ഉൾപ്പെടുത്തി യൂസർഗ്രൂപ്പുകൾ രൂപീകരിക്കേണ്ടതാണ്. ഒരു പ്രത്യേക നീർത്തട പ്രവൃത്തിയിൽ നിന്നും നേരിട്ട് സൗകര്യ

ങ്ങൾ അനുഭവിക്കുന്നവരെയാണ് യൂസർ ഗ്രൂപ്പിൽ ഉൾപ്പെടുത്തേണ്ടത്. വാട്ടർഷെഡ് കമ്മിറ്റി ആണ് യൂസർഗ്രൂപ്പുകൾ രൂപീകരിക്കേണ്ടത്. വാട്ടർഷെഡ് കമ്മിറ്റി യൂസർഗ്രൂപ്പുകളുമായി വിഭവ ഉപയോഗ സമ്മത പത്രം (*Resource use agreement*) ഒപ്പിടേണ്ടതാണ്.

2.17.2.പദ്ധതി നടത്തിപ്പ് (Project Management)

മൂന്ന് ഘട്ടങ്ങളിലായിട്ടാണ് സംയോജിത നീർത്തട പരിപാലന പരിപാടിയുടെ നിർവ്വഹണം നടപ്പാക്കുന്നത്.

ആദ്യഘട്ടം

ആസൂത്രണ പ്രവർത്തനങ്ങളാണ് ആദ്യ ഘട്ടത്തിൽ നടക്കുന്നത്. വാട്ടർഷെഡ് കമ്മിറ്റികൾ, സ്വയം സഹായ സംഘങ്ങൾ, യൂസർ ഗ്രൂപ്പുകൾ എന്നിവ രൂപീകരിക്കുക ഇവയ്ക്ക് വേണ്ടി വരുന്ന പരിശീലനങ്ങൾ നടത്തുക എന്നിവയ്ക്ക് പുറമെ വിശദമായ പ്രോജക്ട് റിപ്പോർട്ട് തയ്യാറാക്കേണ്ടതും ഈ ഘട്ടത്തിലാണ്. സംയോജിത നീർത്തട പരിപാലന പരിപാടിയുടെ പ്രവർത്തനം ഒരു നീർത്തടത്തിൽ തുടങ്ങേണ്ടത് എൻട്രി പോയിന്റ് പ്രവർത്തനങ്ങൾ ആരംഭിച്ചുകൊണ്ടായിരിക്കണം. എൻട്രി പോയിന്റ് പ്രവർത്തനങ്ങൾ നീർത്തട പ്രദേശത്തെ ജനങ്ങളെ പദ്ധതിയോട് അടുപ്പിക്കുവാൻ സഹായകരമാകും.

രണ്ടാം ഘട്ടം

വിശദമായി തയ്യാറാക്കിയ പ്രോജക്ട് റിപ്പോർട്ടിൽ നിന്നും വേർതിരിച്ച് തയ്യാറാക്കിയ വാർഷിക കർമ്മ പദ്ധതികളിലെ പ്രവർത്തിയുടെ നിർവ്വഹണമാണ് ഈ ഘട്ടത്തിൽ നടക്കുന്നത്. നീർത്തടത്തിന്റെ എല്ലാ ഭാഗങ്ങളിലും ആദ്യം മുതൽ അവസാനം വരെ ചെയ്യാവുന്ന പ്രവൃത്തികളുടെ ലിസ്റ്റ് തയ്യാറാക്കി വേണം വാർഷിക പദ്ധതി തയ്യാറാക്കേണ്ടത്.

മൂന്നാംഘട്ടം

സംയോജിത നീർത്തട പരിപാലന പരിപാടിയനുസരിച്ച് ഏറ്റെടുക്കുന്ന എല്ലാ പ്രവർത്തികളും പൂർത്തീകരിക്കുന്നതാണ് മൂന്നാം ഘട്ടത്തിലെ ഏറ്റവും വലിയ ചുമതല. മാത്രമല്ല പ്രോജക്ടിന്റെ കാലാവധി കഴിഞ്ഞ നീർത്തടത്തിൽ സുസ്ഥിര വികസനത്തിന് വേണ്ടിയുള്ള പ്രവർത്തനങ്ങൾ ക്രമപ്പെടുത്തുക, ജനകീയ സംവിധാനങ്ങൾ സ്ഥാപനവൽക്കരിക്കുക, പൂർത്തീകരണ റിപ്പോർട്ടുകൾ തയ്യാറാക്കുക, ഡോക്യുമെന്റേഷൻ നടപടികൾ പൂർത്തീകരിക്കുക, ലക്ഷ്യങ്ങളും നേട്ടങ്ങളും വിലയിരുത്തുക എന്നിങ്ങനെയുള്ള പ്രവർത്തനങ്ങൾ മൂന്നാംഘട്ടത്തിൽ നടത്തുന്നു.

2.18.പരിശീലനം

സംയോജന നീർത്തട പരിശീലന പദ്ധതിയിൽ കീഴിൽ ആകെ പദ്ധതി ചെലവിന്റെ 5% പരിശീലനത്തിനായി മാറ്റിവെച്ചിട്ടുണ്ട്. പദ്ധതിയുടെ നടത്തിപ്പ് കാലഘട്ടങ്ങളിൽ നേരിടുന്ന പ്രശ്നങ്ങളെ ഒഴിവാക്കുവാൻ ഗുണഭോക്താക്കൾക്ക് അറിവും, ബോധവും അതുപോലെ തന്നെ പരിചയ സമ്പന്നതയും നൽകുക എന്ന പ്രക്രിയയാണ് ഇതിലൂടെ നൽകുന്നത്. ഓരോ നീർത്തട പ്രദേശത്തെയും ഗുണഭോക്താക്കൾക്ക് നൽകേണ്ട പരിശീലനത്തെ സംബന്ധിച്ച ആവശ്യകത നീർത്തട വികസന സൊസൈറ്റിയുമായി ആലോചിച്ച് നീർത്തടകമ്മിറ്റി നിർണ്ണയിക്കുകയും നീർത്തടപ്രദേശത്ത് നടത്തേണ്ട പരിശീലന പരിപാടികൾ എന്തൊക്കെയാണെന്നും അവയിൽ ഓരോന്നിലും പങ്കെടുപ്പിക്കേണ്ടവരുടെ എണ്ണം എത്രയാണെന്നും നീർത്തട കമ്മിറ്റി തിട്ടപ്പെടുത്തി അതിന്റെ അടിസ്ഥാനത്തിൽ ബ്ലോക്ക് തലത്തിലുള്ള വിശദമായ പരിശീലന പരിപാടിക്ക് ബ്ലോക്ക് പഞ്ചായത്ത് രൂപം നൽകി. ഇത് താഴെ കൊടുത്തിരിക്കുന്നു.

സംയോജിത നീർത്തട പരിപാലന പരിപാടി

പട്ടിക നം: 30 : പദ്ധതി പ്രദേശത്തെ പരിശീലനങ്ങളെ സംബന്ധിച്ച വിവരങ്ങൾ

1	പരിശീലനത്തിന്റെ പേര്	IWMP പദ്ധതിയെക്കുറിച്ചുള്ള അവബോധം
2	വിശദീകരണം	IWMP പദ്ധതിയുടെ കാലിക പ്രസക്തി ജനങ്ങളെ ബോധ്യപ്പെടുത്തുന്നതിനും പദ്ധതി നിർവഹണത്തിൽ ജനങ്ങളെ പങ്കാളിയാക്കുന്നതിനും ലക്ഷ്യമിടുന്നു.
3	ലക്ഷ്യങ്ങൾ	1.പദ്ധതിയുടെ പ്രസക്തി ബോധ്യപ്പെടുത്തുക 2.നീർത്തട പദ്ധതിയുടെ പ്രാധാന്യം 3. പ്രാദേശികമായി ഈ പദ്ധതിയുടെ ഗുണം 4. പദ്ധതിയിലെ വിവിധ പ്രവർത്തനങ്ങൾ 5.പദ്ധതിയുടെ വിജയത്തിനായി പങ്കാളിത്തമുറപ്പിക്കൽ
4	ഗുണഭോക്താക്കൾ	നീർത്തട സമൂഹം
5	കാലയളവ്	1 ദിവസം
6	പങ്കെടുക്കുന്ന ആളുകളുടെ എണ്ണം	5060
7	ട്രെയിനിംഗ് ഗ്രൂപ്പുകളുടെ എണ്ണം	7
8	പ്രതീക്ഷിക്കുന്ന ഫലം	ബോധവൽക്കരണവും പങ്കാളിത്തവും ഉറപ്പിക്കുക

1	പരിശീലനത്തിന്റെ പേര്	ഇടങ്ങ 6 ഘട്ലഹശവീറ പദ്ധതിയെക്കുറിച്ചുള്ള അവബോധം
2	വിശദീകരണം	നീർത്തട പ്രദേശത്തെ ജനങ്ങളെ PSM, Livelihood എന്നിവയിൽ ഉൾപ്പെട്ട വിവിധ കാര്യങ്ങളെ പറ്റി ബോധവൽക്കരിക്കുന്നതിനും ഗ്രൂപ്പുകൾ രൂപീകരിച്ച് ആവശ്യമായ സാമ്പത്തിക സഹായങ്ങൾ ലഭ്യമാക്കാനും കണക്കുകൾ ഉൾപ്പെടെ നല്ല രീതിയിലുള്ള പ്രവർത്തനങ്ങൾക്ക്
3	ലക്ഷ്യങ്ങൾ	1.വിവിധ പദ്ധതിയിലേക്ക് ജനങ്ങളെ പ്രേരണ നല്കി പങ്കെടുപ്പിക്കുക. 2. പുതിയ പ്രവർത്തനങ്ങൾക്കനയസരിച്ചുള്ള സാമ്പത്തിക വരയുമാനം ഉയർത്തുക. 3.സ്ത്രീ ശാക്തീകരണവും സ്വയം പര്യാപ്തതയും
4	ഗുണഭോക്താക്കൾ	SHGs, JLGs, PSM & Livelihood ഗുണഭോക്താക്കൾ
5	കാലയളവ്	1 ദിവസം
6	പങ്കെടുക്കുന്ന ആളുകളുടെ എണ്ണം	35-40
7	ട്രെയിനിംഗ് ഗ്രൂപ്പുകളുടെ എണ്ണം	61
8	പ്രതീക്ഷിക്കുന്ന ഫലം	ജീവിത നിലവാരം മെച്ചപ്പെടുത്തുക

1	പരിശീലനത്തിന്റെ പേര്	പൊതു ആസ്തി സംരക്ഷണം, കണ്ടെത്തൽ
2	വിശദീകരണം	യുസർ ഗ്രൂപ്പുകൾക്ക് ബോധവൽക്കരണം നല്കി ആവശ്യമായ പൊതു ആസ്തികൾ സൃഷ്ടിക്കാൻ വേണ്ട സാഹചര്യം ഉണ്ടാക്കുക
3	ലക്ഷ്യങ്ങൾ	1. യുസർഗ്രൂപ്പുകൾക്ക് തങ്ങളുടെ ഉത്തരവാദിത്വത്തെപ്പറ്റി ബോധവൽക്കരണം നല്കുക. 2. പൊതു ആസ്തികൾ സൃഷ്ടിക്കുന്നതിന്റെ ആവശ്യകത 3.പ്രവർത്തനരീതി ബോധ്യപ്പെടുത്തുക 4.സാമ്പത്തിക വിശകലനം
4	ഗുണഭോക്താക്കൾ	UGs
5	കാലയളവ്	1 ദിവസം
6	പങ്കെടുക്കുന്ന ആളുകളുടെ എണ്ണം	
7	ട്രെയിനിംഗ് ഗ്രൂപ്പുകളുടെ എണ്ണം	7
8	പ്രതീക്ഷിക്കുന്ന ഫലം	പൊതു ആസ്തികൾ സംരക്ഷിക്കുന്നതിനും സൃഷ്ടിക്കുന്നതിനും UGs ആളുകളെ ശാക്തീകരിക്കുക

1	പരിശീലനത്തിന്റെ പേര്	നീർത്തട പരിപാലന പദ്ധതി-കടമകളും ഉത്തരവാദിത്വങ്ങളും
2	വിശദീകരണം	നീർത്തട പദ്ധതിയുടെ പ്രാധാന്യം പദ്ധതി നടത്തിപ്പിന്റെ ഉത്തരവാദിത്വങ്ങൾ, കടമകൾ മാർഗ്ഗ നിർദ്ദേശങ്ങൾ സാമ്പത്തിക ഇടപാടുകൾ എന്നിവയെക്കുറിച്ച് നീർത്തട സമിതികൾക്ക് അറിവ് നല്കുക

സംയോജിത നീർത്തട പരിപാലന പരിപാടി

3	ലക്ഷ്യങ്ങൾ	1.നീർത്തട പദ്ധതിയുടെ പ്രാധാന്യം 2. സമിതിയുടെ ഉത്തരവാദിത്വങ്ങൾ കടമകൾ 3.സാങ്കേതിക സഹായം സംബന്ധിച്ച വിവരങ്ങൾ 4.ണലൂ റെൻ്റു നടത്തിപ്പ് സംബന്ധിച്ച്
4	ഗുണഭോക്താക്കൾ	നീർത്തട കമ്മിറ്റി
5	കാലയളവ്	1 ദിവസം
6	പങ്കെടുക്കുന്ന ആളുകളുടെ എണ്ണം	40
7	ട്രെയിനിംഗ് ഗ്രൂപ്പുകളുടെ എണ്ണം	4
8	പ്രതീക്ഷിക്കുന്ന ഫലം	ക്രിയാത്മകമായ പദ്ധതി നിർവ്വഹണത്തിനും തുടർ പരിപാലനത്തിനും കമ്മിറ്റികളെ ശക്തിപ്പെടുത്തുക

1	പരിശീലനത്തിൻ്റെ പേര്	നേതൃത്വ പരിശീലനം
2	വിശദീകരണം	നീർത്തട സമിതി, SHGs, JLGs, എന്നിവർക്ക് നേതൃത്വ പരമായ പരിശീലനം നൽകി വിജയകരമായ രീതിയിൽ പദ്ധതി നിർവ്വഹണവും തുടർ പ്രവർത്തനങ്ങളും നടപ്പിലാക്കുക.
3	ലക്ഷ്യങ്ങൾ	1. നിർവ്വഹണ ഘട്ടത്തിൽ ഉൾപ്പെടുന്ന വിവിധ സംഘങ്ങൾക്ക് നേതൃത്വ പരിശീലനം നൽകി ശേഷി വർദ്ധിപ്പിക്കുക 2.പദ്ധതി നിർവ്വഹണത്തെ കാര്യക്ഷമമാക്കുക. 3. തുടർപ്രവർത്തനങ്ങൾ നിശ്ചയിക്കുക
4	ഗുണഭോക്താക്കൾ	WC, SHGs, JLGs, UGs
5	കാലയളവ്	2 ദിവസം
6	പങ്കെടുക്കുന്ന ആളുകളുടെ എണ്ണം	100
7	ട്രെയിനിംഗ് ഗ്രൂപ്പുകളുടെ എണ്ണം	4
8	പ്രതീക്ഷിക്കുന്ന ഫലം	നേതൃത്വ ശേഷി വർദ്ധിപ്പിച്ച് പദ്ധതി നിർവ്വഹണവും തുടർ പ്രവർത്തനങ്ങളും കാര്യക്ഷമമാക്കുക.

1	പരിശീലനത്തിൻ്റെ പേര്	പഠനയാത്ര
2	വിശദീകരണം	നീർത്തട പ്രവർത്തനങ്ങൾ സുഗമമാകുന്നതിനും പദ്ധതി നേരിൽ ക് മനസ്സിലാക്കാനും അവസരമൊരുക്കുക
3	ലക്ഷ്യങ്ങൾ	1. പദ്ധതി പ്രവർത്തനം നേരിട്ടുക മനസ്സിലാക്കുക. 2. പദ്ധതിയുടെ പ്രവർത്തനങ്ങളെക്കുറിച്ച് പരിഞ്ഞാനം നേടുക 3.പദ്ധതി പ്രവർത്തനം കര്യക്ഷമ മാക്കുക
4	ഗുണഭോക്താക്കൾ	ബ്ലോക്ക് പഞ്ചായത്ത്, ഗ്രാമ പഞ്ചായത്ത് WC, SHGs, JLGs, UGs
5	കാലയളവ്	3 ദിവസം
6	പങ്കെടുക്കുന്ന ആളുകളുടെ എണ്ണം	50
7	ട്രെയിനിംഗ് ഗ്രൂപ്പുകളുടെ എണ്ണം	7
8	പ്രതീക്ഷിക്കുന്ന ഫലം	നീർത്തട പ്രവർത്തനങ്ങളെക്കുറിച്ച് അവബോധ ഉാക്കുക

1	പരിശീലനത്തിൻ്റെ പേര്	വൈദഗ്ദ്ധ്യ പരിശീലനം
2	വിശദീകരണം	നീർത്തട പ്രദേശത്തെ സാധാരണക്കാരായ ജനങ്ങൾക്ക് തൊഴിലധിഷ്ഠിതമായ പരിശീലനം നൽകി വരുമാനദായക പ്രവർത്തനങ്ങൾ നടപ്പാക്കുക.
3	ലക്ഷ്യങ്ങൾ	1.നീർത്തട പ്രദേശത്തെ ജനങ്ങൾക്ക് പുതിയ സംരഭങ്ങൾ തുടങ്ങാൻ പ്രാപ്തരാക്കുക 2.സാമ്പത്തിക നേട്ടം ഉാക്കുക. 3.വരുമാനദായക സാധ്യതകൾ കണ്ടെത്തുക
4	ഗുണഭോക്താക്കൾ	ഗ്രൂപ്പ്, നീർത്തട സമൂഹം
5	കാലയളവ്	2 ദിവസം
6	പങ്കെടുക്കുന്ന ആളുകളുടെ എണ്ണം	3540
7	ട്രെയിനിംഗ് ഗ്രൂപ്പുകളുടെ എണ്ണം	15
8	പ്രതീക്ഷിക്കുന്ന ഫലം	ജീവിത നിലവാരം ഉയർത്തുക

സംയോജിത നീർത്തട പരിപാലന പരിപാടി

1	പരിശീലനത്തിന്റെ പേര്	കൂട്ടുത്തരവാദിത്വ സംഘങ്ങളുടെ രൂപീകരണവും പ്രവർത്തനങ്ങളും ഉത്തരവാദിത്വങ്ങളും
2	വിശദീകരണം	നീർത്തട സമിതി അംഗങ്ങൾ, പഞ്ചായത്ത് മെമ്പർമാർ SHGs, JLGs അംഗങ്ങൾ തുടങ്ങിയവർക്ക് SHGs, JLGs എന്നിവയുടെ രൂപീകരണം പ്രവർത്തനം ചുമതല എന്നിവയെക്കുറിച്ചുള്ള അറിവ് നൽകുക
3	ലക്ഷ്യങ്ങൾ	1.ചുമതലകളെക്കുറിച്ചുള്ള ബോധം സൃഷ്ടിക്കുക 2.വിജയകരമായ പ്രവർത്തനത്തിന് ആവശ്യമായ ഘടകങ്ങൾ പരിചയപ്പെടുത്തുക 3.SHGs, JLGs രൂപീകരണവും പ്രവർത്തന രീതിയും പരിചയപ്പെടുത്തുക
4	ഗുണഭോക്താക്കൾ	WC, വാർഡ് മെമ്പർമാർ, SHGs, JLGs,
5	കാലയളവ്	1 ദിവസം
6	പങ്കെടുക്കുന്ന ആളുകളുടെ എണ്ണം	4050
7	ട്രെയിനിംഗ് ഗ്രൂപ്പുകളുടെ എണ്ണം	7
8	പ്രതീക്ഷിക്കുന്ന ഫലം	ഗ്രൂപ്പ് രൂപീകരിക്കുമ്പോൾ ഉറപ്പായ പ്രയാസങ്ങൾ തരണം ചെയ്യുക

1	പരിശീലനത്തിന്റെ പേര്	Livelihood, PSM, പദ്ധതിയുടെ മാർഗ്ഗനിർദ്ദേശരേഖകളെക്കുറിച്ചുള്ള അവബോധം
2	വിശദീകരണം	ഗ്രൂപ്പ് രൂപീകരിക്കുമ്പോൾ ഉറപ്പായ പ്രയാസങ്ങൾ തരണം ചെയ്യുക
3	ലക്ഷ്യങ്ങൾ	1.പദ്ധതി പ്രദേശത്ത് നടപ്പിലാക്കേ Livelihood, PSM പ്രവർത്തനങ്ങളുടെ മാർഗ്ഗ നിർദ്ദേശത്തേക്കുറിച്ചുള്ള അറിവ് നൽകുക 2.പ്രവർത്തന സമയം പാലിക്കേ മാനദണ്ഡങ്ങളെക്കുറിച്ച് അറിവ് നൽകുക. 3.പദ്ധതി പ്രവർത്തനത്തിന്റെ കൃത്യത ഉറപ്പാക്കുക
4	ഗുണഭോക്താക്കൾ	WC, SHGs, JLGs, members
5	കാലയളവ്	1 ദിവസം
6	പങ്കെടുക്കുന്ന ആളുകളുടെ എണ്ണം	3035
7	ട്രെയിനിംഗ് ഗ്രൂപ്പുകളുടെ എണ്ണം	7
8	പ്രതീക്ഷിക്കുന്ന ഫലം	ഗ്രൂപ്പുകളുടെ വിജയകരമായ പ്രവർത്തനത്തിന് അടിത്തറ നൽകുക

പരിശീലനത്തിനുവേണ്ടി അനുവദിച്ച തുക ചുവടെ ചേർക്കുന്നു.

പട്ടിക നം: .31 : പദ്ധതി പ്രദേശത്തിനുവേണ്ടി അനുവദിച്ച തുക സംബന്ധിച്ച വിവരങ്ങൾ

ക്രമ.നം.	നീർത്തടത്തിന്റെ കോഡ്	നീർത്തടത്തിന്റെ പേര്	പരിശീലനത്തിന് വേണ്ടി അനുവദിച്ച തുക (Rs)
			5%
1	13M59j	ഓണക്കൂർ	800100
2	13M60a	പിറവം	1033950
3	13M60b	മുളക്കുളം - വടക്കേക്കര	663052.5
4	13M60c	ഇലഞ്ഞി	303000
5	13M60e	പെരുമ്പടവം	273502.5
6	13M60f	മുളക്കുളം	128662.5
7	13M64c	വലിയതോട്	118732.5
Total			3321000

2.19.സംയോജനം

ഗവൺമെന്റ് ഓഫ് ഇൻഡ്യ ഏറ്റവും പ്രധാന്യത്തോടെ പരിഗണിക്കുന്ന മേഖലയാണ് സംയോജനം. കേന്ദ്ര സംസ്ഥാന വകുപ്പുകളുടെ എല്ലാ പദ്ധതികളും സ്ഥായിയായ പുരോഗതി കൈവരിക്കുന്നതിനായി ആസൂത്രീകരണ സൃഷ്ടിക്കുക; ജീവനോപാധികൾ ലഭ്യമാക്കുക എന്ന രണ്ട് പ്രധാന ലക്ഷ്യത്തോടു കൂടിയവയാണ്. എന്നാൽ വ്യക്തമായ കാഴ്ചപ്പാട്, ആസൂത്രണം എന്നിവയുടെ അഭാവത്താൽ അവിടവിടെയായി നടത്തുന്ന ഒറ്റപ്പെട്ട വികസന പ്രവർത്തനങ്ങൾ മൂലം പൊതു ലക്ഷ്യം കൈവരിക്കുന്നതിന് സാധ്യമാകാതെ വരുന്നു. ലഭ്യമായ വിഭവങ്ങളുടെ ആസൂത്രീതമായ വിനിയോഗം $1+1=2$ എന്നതിനു പകരം 3 എന്ന കൂട്ടുപ്രവർത്തനം ഉണ്ടാക്കുന്നതിനുള്ള സാധ്യതയാണ് നഷ്ടമാകുന്നത്. ഓരോ സ്കീമും ഒറ്റയ്ക്ക് ചെയ്യുന്ന പ്രോജക്ട് ഫലങ്ങളും ഇരട്ടിയിലധികം ഫലം ഒരുമിച്ചു ചേർത്ത് ലഭ്യമാകുന്ന അവസ്ഥാ വിശേഷണമാണ് സംയോജന പദ്ധതിയുടെ ദർശനം.

സംയോജന പദ്ധതി വിവിധ സ്കീമുകളുടെ വിവിധ വിഭവങ്ങൾ ക്രിയാത്മകമായി കോർത്തിണക്കി ഉരുത്തിരിയേണ്ട പദ്ധതിയാണ്. എന്നാൽ ഓരോ സ്കീമിന്റെയും അടിസ്ഥാനപരമായ അന്തസക്തയ്ക്കു ക്ഷതമേൽക്കാത്ത വിധത്തിലാവണം ഈ പ്രക്രിയ എന്നു മാത്രം. ഇതിന് കൂട്ടായ ചർച്ചയും തുറന്ന സമീപനവും ആവശ്യമാണ്. ഓജസ്സും ജീവനുമുള്ള ചിന്തകൾ ആശയമായി രൂപപ്പെടുത്തി ആ സങ്കല്പങ്ങളെ യാഥാർത്ഥ്യമാക്കുന്നതിനു തക്കുന്നതിന് മറ്റുള്ളവരെ കൂടി പ്രചോദിപ്പിക്കുകയും അവരുടെ പങ്കാളിത്വം കൂടി ഉറപ്പാക്കുന്ന വൈകാരികവും സൃഷ്ടിപരവുമായ ഒരു പ്രവൃത്തി കൂടിയാണ് പദ്ധതി സംയോജനം. നേതൃപാടവം, വിവിധ വികസന പദ്ധതികളെ കുറിച്ചുള്ള അറിവ് എന്നിവയും ഇതിന് അനിവാര്യമായ ഘടകങ്ങളാണ്.

സംയോജന പ്രക്രിയ

1. സംയോജനത്തിന്റെ സാധ്യതകളെ തിരിച്ചറിയുക.
2. സംയോജനത്തിന്റെ ലക്ഷ്യം സ്ഥിരീകരിക്കുക
3. സംയോജനത്തിന്റെ സ്വഭാവം, സംയോജന പ്രോജക്ടിലെ വിവിധ ഘടകങ്ങൾക്ക് ഫണ്ടിന്റെ ലഭ്യത, സാങ്കേതിക ഇനാനം, സാങ്കേതിക നിർദ്ദേശങ്ങൾ പ്രവർത്തനകലണ്ടർ, കോസ്റ്റ്, അപഗ്രഥനം
4. പ്രാഥമിക, ദ്വിതീയ ചർച്ചകൾ.
5. കരട് പ്രോജക്ട് രൂപീകരണം.
6. അവസാനവട്ട ചർച്ച, സമയബന്ധിതമായി പ്രവൃത്തി പൂർത്തീകരണം നിശ്ചയിക്കൽ.
7. മേൽനോട്ട പ്രവൃത്തി പൂർത്തീകരണം.

സംയോജനം പ്രധാനമായും നാല് വിധത്തിൽ ചെയ്യാവുന്നതാണ്

1. സംയോജന പ്രോജക്ടുകൾക്ക് പ്രധാനമായും രണ്ടോ അതിലധികമോ ഘട്ടങ്ങൾ ഉണ്ടാകും. ചില ഘട്ടങ്ങൾ നടപ്പിലാക്കുന്നതിന് ഫണ്ട് മാത്രം മതിയാകും. അതിന്റെ ലഭ്യത ഉറപ്പ് വരുത്തുക. സംയോജന പ്രോജക്ടിന്റെ എസ്റ്റിമേറ്റിൽ ആയത് പ്രത്യേകം കാണിച്ചാൽ മതിയാകും. പ്രോജക്ട് എസ്റ്റിമേറ്റിന്റെ കോപ്പി അതത് ഓഫീസുകളിൽ ഫയലിനൊപ്പം സൂക്ഷിച്ചാൽ മതിയാകും.

2. ജീവനോപാധികളുടെ വിവരണവും പരിപാലനവും പശ്ചാത്തലമൊരുക്കലും തുടങ്ങിയവ പോലുള്ള പ്രോജക്ടുകളിൽ സാധനസാമഗ്രികൾ മറ്റ് ഡിപ്പാർട്ട്മെന്റിൽ നിന്നും വാങ്ങേണ്ടതായി വരും. ഇവിടെ പ്രോജക്ടിൽ/ബില്ലിൽ ടി വസ്തുതകൾ പ്രത്യേകം കാണിക്കാവുന്നതാണ്.

നാഷണൽ റൂറൽ ഹോർട്ടികൾച്ചർ മിഷൻ വിതരണം ചെയ്യുന്ന ഫലവൃക്ഷങ്ങൾ, വിത്തുകൾ തുടങ്ങിയവ എം.ജി. എൻ.ആർ.ഇ.ജി.എസ്/ഐ.ഡബ്ല്യു.എം.പി തുടങ്ങിയ പദ്ധതികളിലൂടെ നിലമൊരുക്കിയ കൃഷിക്കാരുടെ ഭൂമിയിൽ നടുന്നതിനുപയോഗിക്കാം.

ഫിഷറീസ് ഡിപ്പാർട്ട്മെന്റ് മുഖേന വിതരണം നടത്തുന്ന മത്സ്യ കുഞ്ഞുങ്ങളെ എം.ജി.എൻ.ആർ.ഇ.ജി. എസ്/ഐ.ഡബ്ല്യു.എം.പി മുഖാന്തിരം നിർമ്മിക്കുന്ന കുളങ്ങൾ, ടി പദ്ധതികളിലൂടെ വൃത്തിയാക്കുന്ന കൈത്തൊട്ടുകൾ എന്നിവയിൽ നിക്ഷേപിക്കുകയും ടി ഡിപ്പാർട്ട്മെന്റിന്റെ സബ്സിഡി മത്സ്യത്തീറ്റയും ഇതിനായി ഉപയോഗിക്കാം.

3. സാങ്കേതിക അറിവും സാങ്കേതികോപദേശവും സാങ്കേതിക മേൽനോട്ടവും ആവശ്യമായ വിവിധ പ്രോജക്ടുകൾ ഒന്നിലധികം പദ്ധതികളിലൂടെയും നടപ്പിലാക്കാവുന്നതാണ്. എം.ജി.എൻ.ആർ.ഇ.ജി.എസ്/ഐ.ഡബ്ല്യു.എം.പി/ടി.എസ്.സി/പ്ലാൻഫണ്ട് എന്നീ സ്കീമുകളുടെ വിഭവങ്ങൾ സാങ്കേതിക അറിവ് ഒന്നിച്ച് ചേർത്ത് വലിയ പ്രോജക്ടുകളുടെ സാധ്യതയും പ്രയോജനപ്പെടുത്താവുന്നതാണ്.

വിവിധ ഡിപ്പാർട്ട്മെന്റുകളുടെ ഫണ്ട്, സാങ്കേതിക മേൽനോട്ടം എന്നിവ പ്രയോജനപ്പെടുത്തി പ്രവർത്തനങ്ങളുടെ പൂർത്തീകരണം സ്ഥായിയായ ആസ്തികളുടെ സൃഷ്ടി, പ്രത്യക്ഷമായും പരോക്ഷമായും ഭക്ഷ്യസുരക്ഷ, ഉൽപ്പാദനം, ഉൽപ്പാദനക്ഷമത, തൊഴിലവസരങ്ങൾ സൃഷ്ടിക്കൽ എന്നിവയുടെ സമന്വയമായി പരിഗണിക്കുമ്പോഴാണ് സംയോജനം അതിന്റെ മുഴുവൻ അർത്ഥത്തിലും വ്യാപ്തിയിലും, യാഥാർത്ഥ്യമാകുന്നത്.

4. വിവിധ ഡിപ്പാർട്ട്മെന്റിന്റെ ഫണ്ടുകൾ ഒരുമിച്ച് ചേർത്ത് ആസ്തികൾ സൃഷ്ടിക്കുന്നതിനുള്ള സംയോജന പ്രക്രിയ സാധ്യമാകുന്നു. എന്നാൽ ഇത്തരം ആസ്തി സൃഷ്ടിക്കലിൽ ഓരോ ഡിപ്പാർട്ട്മെന്റിന്റേയും ഫണ്ട് അതത് വകുപ്പിന്റെ മാർഗ്ഗ നിർദ്ദേശങ്ങൾക്കനുസൃതമാണ്. ഒന്നിൽ കൂടുതൽ ഡിപ്പാർട്ട്മെന്റുകളുടെ ഫണ്ട് വിനിയോഗിക്കാനും സംയോജന പ്രോജക്ടുകൾ തയ്യാറാക്കുന്ന ചർച്ചയിൽ ഓരോ ഘടകവും ഏതെല്ലാം വകുപ്പുകൾ ചെയ്യണമെന്നും അതിനാൽ പൊതു എസ്റ്റിമേറ്റ് തയ്യാറാക്കുകയും എസ്റ്റിമേറ്റ് റിപ്പോർട്ടിൽ ഓരോ ഡിപ്പാർട്ട്മെന്റും ചിലവഴിക്കുന്ന പ്രൊസീഡിംഗ്സിൽ ആയത് സൂചിപ്പിക്കുകയും ചെയ്യേണ്ടതാണ്.

ബ്ലോക്കുതലത്തിൽ ലൈൻ ഡിപ്പാർട്ട്മെന്റ്, എ.ഡി.എസ്, സി.ഡി.എസ്. ചെയർപേഴ്സൺസ്, പഞ്ചായത്ത് ബ്ലോക്കുതല ജനപ്രതിനിധികൾ, ആശുപത്രി അധികൃതർ, അഗ്രികൾച്ചർ ഓഫീസർമാർ, മൃഗസംരക്ഷണം, ക്ഷീരവികസനം, ഓഫീഷ്യൽ പ്രതിനിധികൾ, സോയിൽ സർവ്വെ ഡിപ്പാർട്ട്മെന്റ്, ഡയറി എക്സ്റ്റൻഷൻ ഓഫീസ് പ്രതിനിധി എന്നിവരുടെ യോഗം വിളിച്ചു കൂട്ടുകയും സംയോജന സാധ്യതകളെക്കുറിച്ച് അതതു വകുപ്പുകളുമായി ചർച്ച നട നടത്തുകയും അതുവഴി സംയോജന പ്രോജക്ടുകൾ കണ്ടെത്തുകയും ചെയ്തു. മറ്റ് ഡിപ്പാർട്ട്മെന്റ് പദ്ധതികൾ കൂടുതൽ ഫലപ്രദമായി നടപ്പിലാക്കുന്നതിനുള്ള ഫെസിലിറ്റേറ്റർ ആയി ഓഫീഷ്യൽ പ്രതിനിധി, കണങ്ങള എന്നീ സ്കീമുകളെ ഉൾപ്പെടുത്തി, ബ്ലോക്ക് തലത്തിൽ ചർച്ചചെയ്ത് സംയോജന സാധ്യത ആസൂത്രണം ചെയ്തത് താഴെ നൽകിയിരിക്കുന്നു.

സംയോജിത നീർത്തട പരിപാലന പരിപാടി

പട്ടിക നം: 32. പദ്ധതി പ്രദേശത്തെ സംയോജന സാധ്യതയെ സംബന്ധിച്ച വിവരങ്ങൾ

Convergence matrix of Pampakkuda Block Panchayath - IWMP Project										
Sr. No.	Sector/Schemes & programmes	Description of possible activities(of other schemes/ programmes) proposed to be converged with IWMP in watershed areas	Specific activities identified for convergence	Quantifiable Estimated amount of convergence (DPR)	Time Period/Phase of convergence	Quantifiable expected outcome	Remark of M&E	Actual Outcomes/ Benefits		
1	Mahatma Gandhi National Rural Employment Guarantee Act	Natural Resource Management								
		Only Labour component is proposed to converge	Earthen Bund	7322814	1st, 2nd, 3rd, 4th Phases	88291 M		88291 M		
		Only Labour component is proposed to converge	Stone pitched bund	72799367	1st, 2nd, 3rd, 4th Phases	284095 M2		388803 M2		
		Only Labour component is proposed to converge	Restoration of Stone pitched bund	3695424	1st, 2nd, 3rd, 4th Phases	48067 RM		63762 RM		
		Only Labour component is proposed to converge	Rain pit	4442478	1st, 2nd, 3rd, 4th Phases	55796 Nos.		55796 Nos.		
		Only Labour component is proposed to converge	Centripetal Terracing	4315307	1st, 2nd, 3rd, 4th Phases	22089 Nos.		22089 Nos.		
		Only Labour component is proposed to converge	Pond rennovation	1265000	1st, 2nd, 3rd Phases	3860500 liter water storing		12260190 liter water storing		
		Livelihood								
		Labour and Material component is proposed to converge	Cow Shed	3000000	2nd, 3rd Phases	60 Nos.		60Nos.		
		Labour and Material component is proposed to converge	Goat Shed	2100000	2nd, 3rd Phases	210 Nos.		210 Nos.		
		Labour and Material component is proposed to converge	Poultry Shed	1060000	2nd, 3rd Phases	260 Nos.		260 Nos.		
		Labour and Material component is proposed to converge	Shed for Mashroom Cultivation	160000	2nd, 3rd Phases	4 Nos.		4 Nos.		
		Only Labour component is proposed to converge	banana Cultivation (ground clearance)	480000	2nd, 3rd Phases	12.95 Ha		12.95 Ha		
		2	Agriculture Department	Material component is proposed to converge	banana Cultivation (Fertilizer)	480000	2nd, 3rd Phases	13696 Kg		13696 Kg
				Economic Assistants is proposed to converge	Pineapple	280000	2nd, 3rd Phases	8 Ha		8 Ha
Economic Assistants is proposed to converge	Thozhil Sena (machines)			100000	2nd, 3rd Phases	1 Nos.		1 Nos.		
Material component is proposed to converge	paddy Cultivation(fe rtilizer,Seed)			130000	2nd, 3rd Phases	13 Ha		13 Ha		
Capacity Building										
Training Assistants is proposed to converge	Mushroom Cultivation			60000	2nd Phase	4 Nos.		4 Nos.		
Training Assistants is proposed to converge	Thozhi Sena			5000	2nd Phase	1 No.		1 No.		

2.20.പദ്ധതി പ്രവർത്തനങ്ങൾ നിർദ്ദേശിക്കപ്പെട്ടത്

2.20.1.പ്രവേശന പ്രവർത്തനങ്ങൾ (Entry Point Activity)

ഐ.ഡബ്ല്യൂ.എം.പി. പദ്ധതിയുടെ പ്രഥമ പ്രവർത്തനമാണ് പ്രവേശന പ്രവർത്തനങ്ങൾ. മൊത്തം പദ്ധതി തുകയുടെ 4% തുക മാറ്റിവെച്ചിരിക്കുന്ന ഈ പ്രവർത്തനങ്ങളുടെ പ്രധമ ഉദ്ദേശം നിലവിലുള്ള കാർഷിക മേഖലയിലെ ഉല്പന്നക്ഷമത വർദ്ധിപ്പിക്കുക, പൊതു ആസ്തികൾ പുനരധുധാരണം ചെയ്യുക, നീർത്തട നിവാസികളുടെ കുടിവെള്ളം, പ്രകൃതി വിഭവങ്ങളുടെ സംരക്ഷണം, ഭൂഗർഭ ജലവിതാനം ഉയർത്തൽ തുടങ്ങിയ പ്രധമ ആവശ്യങ്ങൾ നിറവേറ്റുക എന്നതാണ്. പാമ്പാക്കുട ബ്ലോക്ക് പഞ്ചായത്ത് 7 തരം പ്രവർത്തനങ്ങൾ ആണ് പ്രവേശന പ്രവർത്തനങ്ങളിൽ ഉൾക്കൊള്ളിച്ചിരിക്കുന്നത്. കിണർ നിർമ്മാണം, തരിശുഭൂമി കൃഷി, പടുതാക്കുളം, കിണർ റീച്ചാർജിംഗ്, പൊതു കിണറുകളുടെ പുനരധുധാരണം, മഴവെള്ള സംഭരണി, തോട് ആഴം കൂട്ടലും ശുചിയാക്കലും തുടങ്ങിയവയാണിവ. 26,56,800 /- രൂപയാണ് ഇതിനായി മാറ്റി വെച്ചിരിക്കുന്നത്. പ്രവർത്തനങ്ങളും അവയുടെ വിവരങ്ങളും ചുവടെ ചേർക്കുന്നു.

പട്ടിക നം: .33. പദ്ധതി പ്രദേശത്തെ പ്രവേശന പ്രവർത്തനങ്ങളെ സംബന്ധിച്ച വിവരങ്ങൾ

പ്രവേശന പ്രവർത്തനങ്ങളിൽ നിർദ്ദേശിക്കപ്പെട്ട പ്രവർത്തനങ്ങൾ											
ക്രമ. നം.	നീർത്തടത്തിന്റെ പേര്	നിർദ്ദേശിക്കപ്പെട്ട പ്രവൃത്തി	പ്രവൃത്തിയുടെ ഏകകം	അളവ്	അളവും നിരക്കും			പ്രവൃത്തിയുടെ തുക	പ്രവൃത്തിയുടെ സ്ഥാനം	തൊഴിലുറപ്പ് പദ്ധതിയുമായുള്ള സംയോജനം	ക്ഷീര വികസന വിഭാഗവുമായുള്ള സംയോജനം
1	ഓണക്കൂർ	ഓണക്കൂർ കുളവയൽത്തോട് ആഴം കൂട്ടൽ	എണ്ണം	1	910	2.1	1.4	640000	അക്ഷാംശം: 9.892383N രേഖാംശം: 76.513331E	MGNREGS തീറ്റപ്പുല്ല് നടിൽ	തീറ്റപ്പുല്ലിന്റെ വിത്ത്
തുക								640000			
2	പിറവം	തരിശുനിലം കൃഷിയോഗ്യമാക്കൽ	ഏക്കർ	10.58	16673 /ഏക്കർ			176400	758/1A,748/3,753/3,748/9,748/7,748/7,747/6,757/3-1,748/8A,748/9,748/2-5,748/2-5,748/2-5,748/2-6,757/3-1,758/7B,2,757/3,743/18-2,757/2-1,757/1-A1,757/1-A1,757/2-1,748/9,749/3,747/4-2,749/4,749/3,749/3,748/2-2,748/2-3,748/2-4	MGNREGS-കൈതോടിന്റെ ആഴം കൂട്ടൽ	
		തുറക്കുളം പുനരജ്ജീവനം	എണ്ണം	1				650000	അക്ഷാംശം: 9.866695N രേഖാംശം: 76.499535E	MGNREGS-കുളത്തിന്റെ ആഴം വർദ്ധിപ്പിക്കൽ	
തുക											
3	മുളക്കുളം - വടക്കേക്കര	തരിശുനിലം കൃഷിയോഗ്യമാക്കൽ	ഏക്കർ	13	16673 /ഏക്കർ			217416	558/4A,619/2B,619/3,589/3,517/3-4,516/2,624/2A,560/5A,592/8-1,592/8-2,559/1C,559/5-1,618/4B,2,599/1A,2,559/1C,559/1A,3,560/5A,559/1C,559/1A,3,555/4C,600/3-1,559/1B,550/1C,550/1C,6,560/5A,557/7B	MGNREGS-കൈതോടിന്റെ ആഴം കൂട്ടൽ	
		കിണർ പുനരജ്ജീവനം	എണ്ണം	18	16000 /എണ്ണം			288000	616/4A,616/5-2,578/5B,617/5B,616/5,616/5-1,603/2A,574/5B,2,574/5B,618/2-3,607/4,569/8B,4,555/5B,307/7,307/3-	MGNREGS-കുടുംബങ്ങൾക്ക് മൺപണി ചെയ്തു നല്കൽ	

സംയോജിത നീർത്തട പരിപാലന പരിപാടി

							1,532,574/5B,356/1B,57 5/3B		
		പട്ടാണി	എണ്ണം	3	7500 /എണ്ണം	22500	556/5A,568/7-3	MGNREGS കുടുംബങ്ങൾ ക്ക് ഉൾപണി ചെയ്തു നൽകൽ	
തുക						527916			
4	ഇലഞ്ഞി	കിണർ നിർമ്മാണം	എണ്ണം	1		25000	അക്ഷാംശം:9 49'50.9"N രേഖാംശം: 76 32'42.2"E		
		കിണർ പുനരുജ്ജീ വനം	എണ്ണം	12	16000 /എണ്ണം	192000	349/9,356/3a1,352/1 4,339/9c1,338/5- 3,335/13- b,350/8,349/7,349/1 0,350/8,349/10,350/ 8,349/8	MGNREGS- കുടുംബങ്ങൾ ക്ക് ഉൾപണി ചെയ്തു നൽകൽ	
		പട്ടാണി	എണ്ണം	3	7500 /എണ്ണം	22500	352/13- 1,356/3a1,353/4	MGNREGS- കുടുംബങ്ങൾ ക്ക് ഉൾപണി ചെയ്തു നൽകൽ	
തുക						239500			
5	പെരുമ്പട വം	കിണർ പുനരുജ്ജീ വനം	എണ്ണം	6	16000 /എണ്ണം	96000	262/2B,340/13,262/2 - 2,242/2B3,243/6,278 /2-1	MGNREGS- കുടുംബങ്ങൾ ക്ക് ഉൾപണി ചെയ്തു നൽകൽ	
		പട്ടാണി	എണ്ണം	2	7500 /എണ്ണം	15000	264/3-1,213/2	MGNREGS- കുടുംബങ്ങൾ ക്ക് ഉൾപണി ചെയ്തു നൽകൽ	
തുക						111000			
6	മുളക്കുളം	കിണർ പുനരുജ്ജീ വനം	എണ്ണം	2	16000 /എണ്ണം	32000	233/1C	MGNREGS കുടുംബങ്ങൾ ക്ക് ഉൾപണി ചെയ്തു നൽകൽ	
		പട്ടാണി	എണ്ണം	9	7500 /എണ്ണം	67500	233/41,233/7,232/12 A1,232/12B,236/1B2, 233/6,246/2B2,233/6 ,234/4-3	MGNREGS - കുടുംബങ്ങൾ ക്ക് ഉൾപണി ചെയ്തു നൽകൽ	
തുക						99500			
7	വലിയതോ ട്	കിണർ പുനരുജ്ജീ വനം	എണ്ണം	5	16000 /എണ്ണം	80000	161/5A3,161/5A1,17 1/3A,170/8,171/3A	MGNREGS- കുടുംബങ്ങൾ ക്ക് ഉൾപണി ചെയ്തു നൽകൽ	
		പട്ടാണി	എണ്ണം	2	7500 /എണ്ണം	15000	215/1,215/2B	MGNREGS- കുടുംബങ്ങൾ ക്ക് ഉൾപണി ചെയ്തു നൽകൽ	
തുക						95000			
ആകെ തുക						2539316			

സംയോജിത നീർത്തട പരിപാലന പരിപാടി

പട്ടിക നം: 34. പദ്ധതി പ്രദേശത്തെ പ്രവേശന പ്രവർത്തനങ്ങൾക്ക് അനുവദിച്ച തുകയെ സംബന്ധിച്ച വിവരങ്ങൾ

ക്രമ.നം.	നീർത്തടത്തിന്റെ കോഡ്	സ്ഥലം (ഒമ)	നീർത്തടത്തിന്റെ പേര്	ഒത്തുതീർപ്പ്
				4%
1	13M59j	1066.6	ഓണക്കൂർ	640080
2	13M60a	1490.31	പിറവം	827160
3	13M60b	884.22	മുളക്കുളം - വടക്കേക്കര	530442
4	13M60c	404	ഇലഞ്ഞി	242400
5	13M60e	364.67	പെരുമ്പടവം	218802
6	13M60f	187.79	മുളക്കുളം	102930
7	13M64c	158.31	വലിയതോട്	94986
			ആകെ	2656800

2.20.2. പ്രകൃതി വിഭവ പരിപാലനം

പ്രകൃതി വിഭവങ്ങളുടെ പ്രായോഗികമായ ഉപയോഗവും അവയുടെ നിലനിൽപ്പും കൂടാതെ നാളെക്കുറേവേണ്ടിയുള്ള അവയുടെ കരുതലുമാണ് നീർത്തട വികസന പ്രവർത്തനങ്ങളുടെ ഉദ്ദേശ്യ ലക്ഷ്യം. സംയോജിത നീർത്തട പരിപാലന പരിപാടിയുടെ കീഴിൽ വരുന്ന പ്രകൃതി വിഭവ പരിപാലന പ്രവർത്തനങ്ങളെ മൂന്നായി തരം തിരിക്കാം.

മണ്ണ് ജലസംരക്ഷണ പ്രവർത്തനങ്ങൾ

ഭൂപ്രകൃതിക്ക് അനുകൂലമായ ജലസംരക്ഷണ പ്രവർത്തനങ്ങൾ നടപ്പിലാക്കിയും നിലവിലുള്ള ജലസ്രോതസ്സുകളുടെ സംരക്ഷണത്തിന് വർദ്ധിപ്പിച്ചും മണ്ണു സംരക്ഷണവും ജലസംരക്ഷണവും ഉറപ്പാക്കുന്നതിനും അതിലൂടെ ജലലഭ്യതയും കർഷിക മേഖലയുടെ പുനരധിഷ്ഠിപ്പിക്കലും ലക്ഷ്യമിടുന്നു. മണ്ണു ജല സംരക്ഷണത്തിനായി നടപ്പിലാക്കുന്ന വിവിധ പ്രവർത്തനങ്ങൾ താഴെ നിർദ്ദേശിക്കുന്നു.

കല്ലുകയ്യാലയും കയ്യാല ഉയരം വെക്കലും (1m² = 256.3 രൂപ)

മണ്ണൊലിപ്പ് രൂക്ഷമായ പ്രദേശങ്ങളിൽ പ്രാദേശികമായി ലഭ്യമാകുന്ന കല്ലുപയോഗിച്ച് കയ്യാല നിർമ്മിച്ചും, നിലവിലുള്ള കയ്യാലകൾ ഉയരം കൂട്ടിയും മേൽ മണ്ണ് സംരക്ഷിക്കുന്നതിനും, അതിലൂടെ ഉല്പാദന വർദ്ധനവിനും ഈ പ്രവർത്തി ലക്ഷ്യമിടുന്നു.

മൺ വരമ്പ് (1m = 82.94 രൂപ)

മൺ വരമ്പ് നിർമ്മിക്കുന്നതിലൂടെ ഫലഭൂയിഷ്ടമായ മേൽമണ്ണ് സംരക്ഷിക്കപ്പെടുകയും, ഒഴുകി പോകുന്ന ജലം നഷ്ടപ്പെടുത്താതെ ഭൂമിയിലേക്ക് തന്നെ താഴുവാൻ അനുവദിക്കുന്നതുകൊണ്ട് സ്വഭാവവികാസവും ഭൂഗർഭ ജലം വർദ്ധിക്കുകയും ചെയ്യുന്നു.

Earth work for earthen contour bund = 1.00 x 0.75 x 0.6 = 0.45m³ Rate = (1m = 82.94 രൂപ)

മഴക്കുഴി

ഭൂഗർഭജല സംരക്ഷണത്തിന്റെ ഭാഗമായി മിതമായ ചെരിവുള്ള പ്രദേശങ്ങളിലും തോട്ടങ്ങളിലും പൊതു സ്ഥലങ്ങളിലും മഴക്കുഴികൾ നിർമ്മിച്ച് ജല സംരക്ഷണം ഉറപ്പുവരുത്താൻ ലക്ഷ്യമിടുന്നു. (1 ചീ. = 79.62 രൂപ)

The size of this pit is 1.2m x 0.6m x 0.6m.

ഗള്ളി പ്ലഗ്ഗിംഗ്

മണ്ണൊലിപ്പ് രൂക്ഷമായിട്ടുള്ള തോട് ചാൽ എന്നിവയിൽ വെള്ളത്തിന്റെ കുത്തൊഴുക്ക് നിയന്ത്രിക്കുന്നതിനും മണ്ണൊലിപ്പ്, മണ്ണിടിച്ചിൽ എന്നിവ തടയുന്നതിനുമായി വിവിധയിനം ചെറു തടയണകൾ നിർമ്മിക്കുവാൻ ഇതിലൂടെ ലക്ഷ്യമിടുന്നു.

കിണർ പുനരുജ്ജീവനം (Well Recharge) (1 എണ്ണം = 16,000 രൂപ)

വേനൽക്കാലം ആരംഭിക്കുന്നതോടൊപ്പം വറ്റിത്തുടങ്ങുന്ന കിണറുകളിൽ ജലവിതാനം ഉയർത്തിത്തുടങ്ങുന്നതിനുവേണ്ടി വർഷക്കാലത്ത് ചെയ്യുന്ന ജലത്തിന്റെ വലിയൊരു ഭാഗം സംരക്ഷിച്ച് ഭൂഗർഭജലവിതാനം ഉയർത്തുന്നതിനു വേണ്ടി യുള്ള പദ്ധതിയാണിത്.

തടയണകൾ

കാലവർഷം അവസാനിക്കുന്നതോടുകൂടി തോടുകളിലെ ജലവിതാനം താഴ്ന്ന് വരണ്ട് ഉണങ്ങുന്ന അവസ്ഥയാണ് ഇന്ന് നിലവിലുള്ളത്. ഇതിന് പരിഹാരമായിട്ടാണ് നീർത്തടപ്രദേശത്തെ തോടുകളിൽ തടയണ നിർമ്മിക്കുന്നത്. മഴ കാലത്തിന്റെ അവസാനത്തോടെ തടയണകൾ ചീർപ്പ് ഇട്ട് വെള്ളം കെട്ടി നിർത്തുന്നതിലൂടെ സമീപ പ്രദേശങ്ങളിലെ ഭൂഗർഭ ജലവിതാനം ഉയരുകയും കുടിവെള്ളക്ഷാമത്തിന് വലിയൊരളവിൽ പരിഹാരം ആകുന്നതുമാണ്. കൂടാതെ കൃഷിയിടങ്ങളിൽ ജലസേചനത്തിനും ഈ ജലം ഉപയോഗിക്കുവാൻ കഴിയുന്നതാണ്.

തെങ്ങിൻ തടം തുറക്കൽ (1 എണ്ണം = 195.4 രൂപ)

കാലവർഷം ആരംഭിക്കുന്നതോടെ കൃഷിയിടങ്ങളിലെ തെങ്ങിന്റെ തടം എടുക്കുന്നതിലൂടെ മഴവെള്ളം ഭൂമിയിലേക്ക് പതുക്കെ അരിച്ചിറങ്ങുന്നതിന് വളരെ സഹായകമാണ്. പുതയിടൽ പ്രക്രിയയിലൂടെ വേരുകളിൽ ഈർപ്പത്തിന്റെ അംശം നിലനിർത്തുന്നു. ഇതിനായി ഇവയുടെ തടത്തിനുചുറ്റും ചകിരി, പച്ചില, ജൈവവളങ്ങൾ എന്നിവ നിക്ഷേപിക്കുന്നു.

കുളങ്ങൾ നവീകരണം:

ജലസംരക്ഷണ ശേഷി കുറഞ്ഞുപോയ കുളങ്ങളിലെ മണ്ണും, ചെളിയും, നീക്കം ചെയ്ത് ജല സംഭരണ ശേഷി വർദ്ധിപ്പിക്കുന്നതിനുള്ള പദ്ധതിയാണിത്.

ചാലുകളുടെ ആഴംകൂട്ടൽ:

നീർത്തട പ്രദേശത്തെ വിവിധ നീർച്ചാലുകളിലും, തോടുകളിലും മണ്ണും ചെളിയും നീക്കം ചെയ്ത് ആഴം വർദ്ധിപ്പിക്കുന്നതിനുള്ള പദ്ധതിയാണിത്.

നീരുറവ സംരക്ഷണം

പ്രകൃതിദത്ത നീരുറവകൾ സംരക്ഷിക്കുന്നതിനും പ്രാദേശികമായ കുടിവെള്ളലഭ്യത ഉറപ്പ് വരുത്തുന്നതിന് ലക്ഷ്യമിടുന്നു.

സംയോജിത നീർത്തട പരിപാലന പരിപാടി

പട്ടിക നം: 35. പദ്ധതി പ്രദേശത്തെ പ്രകൃതി വിഭവ പരിപാലനത്തിന് അനുവദിച്ച തുകയെ സംബന്ധിച്ച വിവരങ്ങൾ

ക്രമ.നം.	നീർത്തടത്തിന്റെ കോഡ്	സ്ഥലം (ഒള)	നീർത്തടത്തിന്റെ പേര്	NRM (56%)
				Amount in Rs.
1	13M59j	1066.6	ഓണക്കൂർ	8961120
2	13M60a	1490.31	പിറവം	11580240
3	13M60b	884.22	മുളക്കുളം - വടക്കേക്കര	7426188
4	13M60c	404	ഇലഞ്ഞി	3393600
5	13M60e	364.67	പെരുമ്പടവം	3063228
6	13M60f	187.79	മുളക്കുളം	1441020
7	13M64c	158.31	വലിയതോട്	1329804
ആകെ				37195200

2.20.3.കാർഷികോല്പാദന പ്രവർത്തനങ്ങൾ

1. ഗ്രോ ബാഗ്:

നീർത്തട പ്രദേശത്തെ ഭൂരിപക്ഷം ആളുകളും പച്ചക്കറികൾക്കായി അന്യസംസ്ഥാനങ്ങളെ ആണ് ആശ്രയിക്കുന്നത്. ലഭിക്കുന്ന പച്ചക്കറികളിൽ ഭൂരിപക്ഷവും മാരകമായി വിഷാംശം അടങ്ങിയതാണ്. ഈ സാഹചര്യത്തിൽ പച്ചക്കറി കൃഷി ചെയ്യുവാൻ സ്വന്തമായി സ്ഥല സൗകര്യമില്ലാത്തവർക്ക് വീട്ടാവശ്യത്തിനുള്ള പച്ചക്കറികൾ ടെറസ്സിലോ, വീട്ടുമുറ്റത്തോ ചെയ്യുവാൻ കഴിയുന്ന വിധത്തിൽ 20. ഗ്രോബാഗ് അടങ്ങുന്ന ഒരു യൂണിറ്റ് എന്ന തോതിൽ നൽകുവാൻ പദ്ധതിയിൽ ലക്ഷ്യമിടുന്നു. 20 . ഏറ്റവും ആദ്യ അടങ്ങിയ ഒരു യൂണിറ്റ് 2000/- രൂപ ചെലവ് കണക്കാക്കുന്നു.

2. കിഴങ്ങുവർഗ്ഗ കൃഷി

പരമ്പരാഗതമായി ചെയ്ത് പോന്നിരുന്ന പല കിഴങ്ങുവർഗ്ഗ വിളകളും ഇന്ന് അന്യം നിന്നുപോയിരിക്കുന്നു. അതേ സമയത്ത് തന്നെ ഇടവിളകളായി കൃഷി ചെയ്യുവാൻ ധാരാളം സ്ഥലം ലഭ്യമാണ്. ഈ സാഹചര്യത്തിൽ മുൻപ് ചെയ്ത് പോന്നിരുന്ന വിവിധ കിഴങ്ങ് വർഗ്ഗ വിളകളായ ചേന, ചേമ്പ്, ഇഞ്ചി, മഞ്ഞൾ, കാച്ചിൽ, കപ്പ, മധുരകിഴങ്ങ് എന്നിവ അഞ്ച് സെന്റ് സ്ഥലത്ത് ഒരു യൂണിറ്റ് ചെയ്യുന്നതിനായി പദ്ധതിയിൽ ലക്ഷ്യമിടുന്നു. ഇതിലേക്കായി വിത്ത്, വളം, നിലമൊരുക്കൽ തുടങ്ങിയ ഇനത്തിൽ 3000/രൂപ ചെലവ് കണക്കാക്കുന്നു.

3.പച്ചക്കറികൃഷി (Vegetable cultivation)

5 സെന്റ് സ്ഥലത്ത് പച്ചക്കറി കൃഷി ചെയ്യുവാൻ താല്പര്യമുള്ള കർഷകരെ ലക്ഷ്യമാക്കി വിവിധ പച്ചക്കറികൾ കൃഷി ചെയ്യുവാൻ പദ്ധതിയിൽ ലക്ഷ്യമിടുന്നു. ഇതിലൂടെ നീർത്തട പ്രദേശത്ത് ഗുണമേന്മയുള്ള പച്ചക്കറികൾ ലഭ്യമാക്കുവാനും അതിലൂടെ ജനങ്ങളുടെ ആരോഗ്യം സംരക്ഷിക്കാനും സാധിക്കും. ഇതിനായി 5 സെന്റ് കൃഷി ചെയ്യുന്നതിനായി വിത്ത്, വളം, നിലമൊരുക്കൽ, നനയ്ക്കൽ എന്നിവയ്ക്കായി 2000/- രൂപ ചെലവ് കണക്കാക്കുന്നു.

4. ബയോഗ്യാസ് (Bio gas)

മാലിന്യസംസ്കരണം, പ്രകൃതി വിഭവസംരക്ഷണം, ഊർജ്ജസംരക്ഷണം എന്നിവയ്ക്കുള്ള ഉത്തമമാതൃക എന്ന നിലയിൽ നടപ്പിലാക്കുവാൻ കഴിയുന്ന ഒരു പദ്ധതിയാണ് പോർട്ടബിൾ ബയോഗ്യാസ് പ്ലാന്റ്. 4-5 ആളുകൾ അടങ്ങുന്ന ഒരു കുടുംബത്തിൽ ഉണ്ടാകുന്ന ഭക്ഷണാവശിഷ്ടങ്ങൾ ഉപയോഗിച്ച് ഒന്നര മണിക്കൂർ കത്തിക്കുവാൻ ആവശ്യമായ ഗ്യാസ് ലഭ്യമാകുന്ന 1൧³ പോർട്ടബിൾ പ്ലാന്റ് ആണ് സ്ഥാപിക്കുവാൻ ഉദ്ദേശിക്കുന്നത്. ഇതിൽ നിന്നു ലഭിക്കുന്ന സ്റ്റീറിനല്ല ഒരു ഇളവളമായി ഉപയോഗിക്കുവാൻ സാധിക്കും. ഇത്തരത്തിൽ ഒരു പ്ലാന്റ് സ്ഥാപിക്കുന്നതിലൂടെ വീട്ടിലെ മാലിന്യങ്ങൾ ഒഴിവാക്കുന്നതിനൊപ്പംതന്നെ വിറക്, ഗ്യാസ് എന്നിവ ലഭിക്കുവാനും പ്രകൃതി വികസനം സംരക്ഷിക്കുന്നതിനും, സാമ്പത്തിക നേട്ടം ഉണ്ടാക്കുവാനും സാധിക്കും.. 1³ ക്ഷാസിറ്റിയുള്ള പ്ലാന്റിന് 15000/- രൂപ ചെലവ് കണക്കാക്കുന്നു.

5. തെങ്ങിന്റെ മണ വ്യത്തിയാക്കൽ

തൊഴിലാളികളാമവും, വർദ്ധിച്ച കൂലി ചെലവും കാരണം കർഷകർ പരമ്പരാഗതമായി ചെയ്ത് പോന്നിരുന്ന തെങ്ങിന്റെ മണ വ്യത്തിയാക്കൽ എന്ന പ്രവർത്തനം ഇപ്പോൾ ചെയ്യുന്നില്ല. ഇത് കാരണം തെങ്ങിന് നിരവധി രോഗങ്ങളും കീടശല്യവും ഉത്പാദന കുറവും അനുഭവപ്പെടുന്നു. ഈ സാഹചര്യത്തിൽ നീർത്തട പദ്ധതിയിൽ ഉൾപ്പെടുത്തി തെങ്ങിന്റെ മണ വ്യത്തിയാക്കുന്നതിനും തീരുമാനിച്ചിരിക്കുന്നു. ഇതിനായി ഒരു തെങ്ങിന്റെ മണ വ്യത്തിയാക്കുന്നതിന് 60/- രൂപ ചെലവ് കണക്കാക്കുന്നു.

6. തീറ്റപ്പുൽ കൃഷി

പശുവളർത്തലിൽ ഏർപ്പെട്ടിരിക്കുന്ന കർഷകരുടെ ഏറ്റവും വലിയ പ്രശ്നം തീറ്റപ്പുല്ലിന്റെ ലഭ്യത കുറവും, വർദ്ധിച്ചുവരുന്ന ഉത്പാദന ചെലവുമാണ്. പ്രാദേശികമായി തീറ്റപ്പുൽ കൃഷി വ്യാപിപ്പിച്ച് ഉത്പാദനചെലവ് കുറച്ചും മാത്രമെ ഈ മേഖലയെ രക്ഷപ്പെടുത്തുവാൻ സാധിക്കുകയുള്ളൂ. ഈ സാഹചര്യത്തിൽ ലഭ്യമായ സ്ഥലങ്ങളിൽ താല്പര്യമുള്ള കർഷകരെ ഉൾപ്പെടുത്തി തീറ്റപ്പുൽ കൃഷി ചെയ്യുന്നതിനും ഗുണമേന്മയുള്ള തീറ്റപ്പുൽ കൃഷി ചെയ്യുന്നതിന് നടീൽവസ്തു, വളം, നനയ്ക്കൽ, നിലമൊരുക്കൽ എന്നിവയ്ക്കായി 3000/- രൂപ ചെലവ് കണക്കാക്കുന്നു.

7. വാഴ കൃഷി

നീർത്തട പ്രദേശത്ത് ആവശ്യമായ പട്ടവർഗ്ഗങ്ങൾ പ്രധാനമായും പുറത്തുനിന്ന് വരുന്നവയാണ്. ഇവയെല്ലാം അമിതമായ വിഷാംശം നിറഞ്ഞതാണ്. ഈ സാഹചര്യത്തിൽ മാറ്റം വരുത്തുന്നതിനായി നീർത്തട പ്രദേശത്ത് അത്യുല്പാദന ശേഷിയുള്ള 25 ടിഷ്യൂകൾച്ചറൽ വാഴകൾ ഒരു യൂണിറ്റിൽ ഉൾപ്പെടുത്തി വിതരണം നടത്താൻ ഈ പദ്ധതിയിലൂടെ വിഭാവനം ചെയ്യുന്നു. ഇതിലേക്കായി ടിഷ്യൂവാഴത്തെയുടെ വില, വളം, നിലമൊരുക്കൽ എന്നിവയ്ക്കായി യൂണിറ്റിന് 2500/- രൂപ ചെലവ് കണക്കാക്കുന്നു.

8. ഹൈബ്രിഡ് തെങ്ങിൻതൈ

ഉൽപാദന ചെലവ് കുടിയതും, ഉല്പാദനം കുറഞ്ഞതും പ്രദേശത്തെ കർഷകർ തെങ്ങ് കൃഷിയിൽനിന്ന് പിൻമാറുന്ന സാഹചര്യം സൃഷ്ടിച്ചിരിക്കുകയാണ്. ഇതിൽ ഒരു മാറ്റമുണ്ടാക്കുക എന്ന ലക്ഷ്യത്തോടെ ഉയരം കുറഞ്ഞതും അത്യുല്പാദന ശേഷി ഉള്ള തെങ്ങിൻ തൈകൾ നീർത്തട നിവാസികൾക്ക് വിതരണം ചെയ്യുവാൻ ഈ പദ്ധതിയിലൂടെ ഉദ്ദേശിക്കുന്നു. അത്യുല്പാദന ശേഷിയുള്ള ഹൈബ്രിഡ് തെങ്ങിൻതൈ ഒന്നിന് 500/- രൂപയും സങ്കരയിനം തെങ്ങിൻതൈ ഒന്നിന് 175 രൂപയും ചെലവ് കണക്കാക്കുന്നു.

9. ഹോർട്ടി കിറ്റ്

പ്രദേശത്ത് പഴുവർഗ്ഗങ്ങൾ പ്രധാനമായും പുറത്ത് നിന്ന് വരുന്നവയാണ്. ഇവയിൽ അമിതമായ വിഷാംശങ്ങൾ അടങ്ങിയതാണ്. നീർത്തട പ്രദേശത്ത് പഴുവർഗ്ഗ ലഭ്യത ഉറപ്പാക്കുന്നതിനായി അഞ്ച് വിവിധ പഴുവർഗ്ഗങ്ങൾ അടങ്ങുന്ന ഒരു കിറ്റ് നീർത്തട നിവാസികൾക്ക് വിതരണം നടത്തുവാൻ ഈ പദ്ധതിയിലൂടെ ഉദ്ദേശിക്കുന്നു. ഇതിനായി ഒരു കിറ്റിന് 375/- രൂപ ചെലവ് കണക്കാക്കുന്നു.

10. ജൈവവള വിതരണം

കർഷിക വിളകളുടെ ശാശ്വതമായ ഉല്പാദനം നിലനിർത്തുക രാസവളങ്ങളുടെ അമിത ഉപയോഗം കുറച്ചുകൊണ്ട് വരുക എന്നിവ ലക്ഷ്യമിട്ടു കൊണ്ട് പദ്ധതിയിലൂടെ വിതരണം ചെയ്യുന്നു.

11. ഇടവിള കൃഷി

നീർത്തട പ്രദേശങ്ങളിൽ ഏറെയും ഏക വിളകളാണ് കൃഷി ചെയ്തു വരുന്നത്. പരമ്പരാഗതമായി നാം ചെയ്തു പോന്നിരുന്ന ഇടവിള കൃഷികൾ ഇന്ന് വളരെ കുറച്ചുപേർ മാത്രമാണ് ചെയ്തുവരുന്നത്. ഏക വിളകൃഷി ചെയ്യുന്ന സ്ഥലങ്ങളിൽ വാഴ, ജാതി, മഞ്ഞൾ, കൊക്കോ, കാച്ചിൽ, ചേന, ചേമ്പ് തുടങ്ങിയവ ഇടവിളയായി ചെയ്യാവുന്നതാണ്.

പട്ടിക നം: .36. പദ്ധതി പ്രദേശത്തെ ഉല്പാദന വർദ്ധനവിനും ചെറുകിട സംരംഭത്തിനും വേണ്ടി അനുവദിച്ച തുകയെ സംബന്ധിച്ച വിവരങ്ങൾ

ക്രമ.നം.	നീർത്തടത്തിന്റെ കോഡ്	സ്ഥലം (Ha)	നീർത്തടത്തിന്റെ പേര്	PSM (RS)10%
1	13M59j	1066.6	ഓണക്കൂർ	1600200
2	13M60a	1490.31	പിറവം	2067900
3	13M60b	884.22	മുളക്കുളം - വടക്കേക്കര	1326105
4	13M60c	404	ഇലഞ്ഞി	606000
5	13M60e	364.67	പെരുമ്പടവം	547005
6	13M60f	187.79	മുളക്കുളം	257325
7	13M64c	158.31	വലിയതോട്	237465
ആകെ				6642000

2.20.4.ജീവസന്ധാരണ പ്രവർത്തനം

നീർത്തട പ്രദേശത്ത് അധിവസിക്കുന്ന ദരിദ്ര കുടുംബങ്ങളുടെ ഉപജീവനം മെച്ചപ്പെടുത്തുന്നതിന് ആവശ്യമായ ജീവനോപാധികൾക്ക് പ്രാമുഖ്യം നൽകിക്കൊണ്ടുള്ള പ്രവർത്തനങ്ങൾ സംയോജിത നീർത്തട പരിപാലന പരിപാടി യുടെ മുഖ്യ സവിശേഷതയാണ്. സംയോജിത നീർത്തട പരിപാലന പരിപാടിയുടെ ആകെ പദ്ധതി തുകയുടെ 9 ശതമാനം ദരിദ്രകുടുംബങ്ങളുടെ ജീവനോപാധികൾ മെച്ചപ്പെടുത്തുന്നതിനായുള്ള പ്രവർത്തനങ്ങൾക്കായി നീക്കി വെച്ചിരിക്കുന്നു. നീർത്തട സംരക്ഷണ പ്രവർത്തനത്തിലൂടെ സൃഷ്ടിക്കുന്ന സാധ്യതകൾ പരമാവധി പ്രയോജനപ്പെടുത്തി ആ പ്രദേശത്തെ ദരിദ്ര കുടുംബങ്ങൾക്ക് സ്ഥായിയായ തൊഴിലും വരുമാനവും ഉറപ്പുവരുത്തുകയെന്നതാണ് ഇതിലൂടെ ലക്ഷ്യമിടുന്നത്.

ബ്ലോക്ക് പഞ്ചായത്തിലെ വനിതാക്ഷേമ എക്സ്റ്റൻഷൻ ഓഫീസറുടെ അധ്യക്ഷതയിൽ ബ്ലോക്ക് പഞ്ചായത്തുകൾ, നീർത്തട വികസന ടീം, നീർത്തട കമ്മിറ്റി എന്നിവയുടെ നേതൃത്വത്തിൽ സ്വയംസഹായസംഘങ്ങൾ,

സംയോജിത നീർത്തട പരിപാലന പരിപാടി

കുടുംബശ്രീ അയൽക്കൂട്ടങ്ങൾ, സ്ത്രീകൾ, ദരിദ്രകുടുംബങ്ങൾ എന്നീ വിഭാഗങ്ങളുമായി വിശദമായ കൂടിയാലോചന നടത്തി. ഇതുവഴി ഉരുത്തിരിഞ്ഞ് വന്ന ഉപജീവന കർമ്മപദ്ധതി പ്രവർത്തനങ്ങൾ ഏകോപിപ്പിച്ച് തയ്യാറാക്കിയ വിശദമായ പദ്ധതിരേഖ താഴെ നൽകിയിരിക്കുന്നു. മഹാത്മാഗാന്ധി ദേശീയ ഗ്രാമീണ തൊഴിലുറപ്പു പദ്ധതിയുമായുള്ള സംയോജന സാധ്യതകൾ പരമാവധി ഉൾക്കൊള്ളിക്കാൻ ശ്രമിച്ചിട്ടുണ്ട്.

നീർത്തട പ്രദേശത്തെ സാമ്പത്തികമായി പിന്നോക്കം നിൽക്കുന്ന കുടുംബങ്ങളുടെ സാമ്പത്തിക സ്ഥിതി മെച്ചപ്പെടുത്താനും തൊഴിൽ രഹിതരായ വീട്ടുമ്മാർക്കും മറ്റും തൊഴിൽ അവസരം ഉണ്ടാക്കുന്നതിന്റെ ഭാഗമായി താഴെ പറഞ്ഞിരിക്കുന്ന പദ്ധതികൾ വിഭാവനം ചെയ്തിരിക്കുന്നു.

പശുവളർത്തൽ

നീർത്തട പ്രദേശത്തെ സാധാരണക്കാരുടെ പ്രധാന ഉപജീവനമാർഗ്ഗമാണ് പശുവളർത്തൽ. അത്യുൽപ്പാദന ശേഷിയുള്ള നല്ലയിനം പശുക്കളെ വളർത്തുന്നതിലൂടെ ഭേദപ്പെട്ട വരുമാനം ലഭ്യമാകുന്നു. പാലിന്റെ ഉയർന്ന ആവശ്യകത വിപണന പ്രശ്നങ്ങൾ ഒഴിവാക്കുന്നു. പശുവളർത്തലിന്റെ പ്രധാന വെല്ലുവിളി ഉയർന്ന തീറ്റചെലവും രോഗങ്ങളുമാണ്. പ്രാദേശികമായി തീറ്റയുടെ ലഭ്യത ഉറപ്പുവരുത്തുകയും ശാസ്ത്രീയ പരിപാലനത്തിലൂടെ രോഗങ്ങളെ പ്രതിരോധിച്ച് വളർത്തിയെടുത്താൽ വളരെയേറെ ആദായം പശുവളർത്തൽ നേടിത്തരുന്നു.

5 പേരടങ്ങുന്ന ഗ്രൂപ്പിൽ ഒരാൾക്ക് ഒരു പശു എന്ന തോതിൽ 5 പശു വളർത്തുന്നതിനാവശ്യമായ ചെലവിന്റെ വിശദാംശങ്ങൾ.

വിശദാംശം	തുക
പശുവിന്റെ വില (40000:5)	2,00,000.00
3 മാസത്തേക്കുള്ള തീറ്റചെലവ്(10800 : 5)	54000
ഇൻഷുറൻസ്, മരുന്ന് (3000 : 5)	15000
തൊഴുത്ത് (NREGS-convergence) (50000 : 5)	250000
ആകെ	5,19,000.00
സാമ്പത്തിക സ്രോതസ്സ്	
IWMP Grant	100000
സംയോജനം	2,50,000
ബാങ്ക് ലോൺ	1,69,000
ആകെ	5,19,000.00

ആടുവളർത്തൽ

ഗ്രാമീണ മേഖലയിൽ ഏറ്റവും അനുയോജ്യമായ ഉപജീവനമാർഗ്ഗമാണ് ആടുവളർത്തൽ. വളരെ ഉയർന്ന രോഗപ്രതിരോധ ശേഷിയും മാംസത്തിന്റെ ഉയർന്ന ആവശ്യകതയും ഈ മേഖലയുടെ പ്രാധാന്യം വെളിവാക്കുന്നതാണ്. ഈ പദ്ധതിയിലൂടെ നീർത്തട നിവാസികളുടെ ജീവിത നിലവാരത്തിൽ ഉയർച്ച ഉണ്ടാക്കാൻ സാധിക്കും. തൊഴിലുറപ്പ് പദ്ധതിയിലുൾപ്പെടുത്തി ഇവയുടെ കൂട് നിർമ്മാണം സൗജന്യമായി നടപ്പിലാക്കാൻ സാധിക്കും.

ഒരു ഗ്രൂപ്പിലെ ഓരോ വ്യക്തിക്കും 2 പെണ്ണാടും 1 ആണാടും ചേർന്ന് 3 ആടുകൾ എന്ന രീതിയിൽ 5 പേരടങ്ങുന്ന ഗ്രൂപ്പിന് 15 ആടുകളെ വളർത്തുന്നതിനാവശ്യമായ ചെലവിന്റെ വിശദാംശങ്ങൾ

സംയോജിത നീർത്തട പരിപാലന പരിപാടി

വിവരണം	തുക
ആടിന്റെ വില (15 : 3500)	52500
6 മാസത്തേക്കുള്ള തീറ്റച്ചെലവ് (3750 : 6)	22500
ഇൻഷുറൻസ്, മരുന്ന്	6000
കൂട് (10000 : 5) (NREGS-convergence)	50000
ആകെ	131000
സാമ്പത്തിക സ്രോതസ്സ്	
IWMP Loan	25000
സംയോജനം	50000
ഗുണഭോക്തൃ വിഹിതം	22500
ബാങ്ക് വായ്പ	33500
ആകെ	131000

പാട്ടുകൃഷി

തൊഴിലാളി ക്ഷാമവും ഉത്പാദന ചെലവിലുള്ള വർദ്ധനവ് കാരണം പരമ്പരാഗത കിഴങ്ങ്, പച്ചക്കറി കൃഷി കൾ ഇന്ന് ഇല്ലാതായിരിക്കുന്നു. ഇന്ന് ലഭ്യമായ പച്ചക്കറികളിൽ ഭൂരിഭാഗവും അമിതമായി വിഷപ്രയോഗം നടത്തിയ വയാണ്. ധാരാളം ആരോഗ്യ പ്രശ്നങ്ങളും സൃഷ്ടിക്കുന്നു. ഇതിന് ഒരു പരിഹാരം എന്ന നിലയിൽ നീർത്തടപ്രദേശത്ത് ലഭ്യമായ സ്ഥലങ്ങളിലെല്ലാം പാട്ടവ്യവസ്ഥയിൽ സ്ഥലം ഏറ്റെടുത്ത് ഇടവിളകൃഷി നടത്തുക എന്നതാണ് ഇതിലൂടെ വിഭാവനം ചെയ്യുന്നത്. ഇതിനായി നീർത്തട പ്രദേശത്തെ സാധാരണക്കാരായ ആളുകളുടെ ഗ്രൂപ്പുകൾ രൂപീകരിച്ച് ജീവനോപാധി പദ്ധതിയിലൂടെ ലോൺ നടപ്പിലാക്കുന്നു.

ഒരാൾക്ക് 10 സെന്റ് എന്നതോതിൽ 5 പേരടങ്ങുന്ന ഒരു ഗ്രൂപ്പിന് പാട്ടുകൃഷി നടത്തുന്നതിനാവശ്യമായ ചെലവിന്റെ വിവരങ്ങൾ

വിവരണം	തുക
പാട്ടച്ചെലവ് (50 സെന്റ്)	7500
നിലമൊരുക്കൽ	12500
വിത്ത്, വളം	7500
അനുബന്ധ ചെലവുകൾ	5000
ആകെ	32500
സാമ്പത്തിക സ്രോതസ്സ്	
IWMP ലോൺ	25000
ഗുണഭോക്തൃ വിഹിതം	7500
ആകെ	32500

സൈലറിംഗ്

സ്ത്രീകൾക്ക് വീട്ട്ജോലിക്ക് ശേഷമുള്ള ഇടവേളകൾ ഫലപ്രദമായി ഉയോഗിക്കാവുന്ന ഏറ്റവും മികച്ച തൊഴിൽ മേഖലയാണ് സൈലറിംഗ്. ഗ്രാമീണ മേഖലയിൽ സൈലറിംഗ് നടത്തി ഉപജീവനമാർഗ്ഗം കണ്ടെത്തുന്ന ധാരാളം ആളുകളുണ്ട്. ഭീമമായ മുതൽ മുടക്ക് ആവശ്യമില്ലാത്തതും തൊഴിൽ വൈദഗ്ധ്യം മാത്രം ആസ്പദമാക്കി

സംയോജിത നീർത്തട പരിപാലന പരിപാടി

തരക്കേടില്ലാത്ത വരുമാനം കണ്ടെത്താവുന്ന മേഖലയാണിത്. ഇതിന്റെ അടിസ്ഥാനത്തിൽ സാധ്യമായ ഗ്രൂപ്പുകൾ രൂപീകരിച്ച് ധനസഹായം നൽകി പദ്ധതി നടപ്പിലാക്കാൻ ലക്ഷ്യമിടുന്നു.

ഒരാൾക്ക് ഒരു തയ്യൽ മെഷീനും മറ്റ് അനുബന്ധ സാധനങ്ങളും എന്നതോതിൽ 5 പേരടങ്ങുന്ന ഒരു ഗ്രൂപ്പിന് ടൈലറിംഗ് നടത്തുന്നതിനാവശ്യമായ ചെലവിന്റെ വിശദാംശങ്ങൾ

വിശദാംശം	തുക
മിഷ്യനും മറ്റ് അനുബന്ധ സാമഗ്രികളും (15000 x 5)	75000
ആകെ	75000
സാമ്പത്തിക സ്രോതസ്സ്	
IWMP ലോൺ	25000
ബാങ്ക് വായ്പ	40000
ഗുണഭോക്തൃവിഹിതം	10000
ആകെ	75000

വാഴക്യൂഷി

ധാരാളം ആളുകൾ ഉപയോഗിക്കുന്ന പഴവർഗ്ഗം എന്ന നിലയിൽ പ്രദേശത്ത് ഒട്ടേറെ ആവശ്യക്കാരാണ്. പ്രദേശത്തെ ഇന്ന് ലഭ്യമായ പഴവർഗ്ഗങ്ങൾ പ്രധാനമായും വരുന്നത് നീർത്തടത്തിന് പുറത്തുള്ള മറ്റ് പ്രദേശങ്ങളിൽ നിന്നാണ്. നീർത്തട പ്രദേശത്ത് ഒട്ടനവധി സ്ഥലങ്ങളിൽ പാട്ടുവൃന്ദസ്ഥയിൽ വാഴക്യൂഷി നടത്തുവാനുള്ള സാധ്യതകളുണ്ട്. നീർത്തട സമിതികളുടെ ജോയിന്റ് ലൈബ്രറി ഗ്രൂപ്പുകൾ രൂപീകരിച്ച് ഇവർക്ക് വാഴക്യൂഷി നടത്തുന്നതിനായി പദ്ധതിയിൽ നിന്ന് ലോൺ അനുവദിക്കുവാൻ ഇതിലൂടെ കഴിയുന്നു.

ഒരാൾക്ക് 20 സെന്റ് എന്നതോതിൽ 5 പേരടങ്ങുന്ന ഒരു ഗ്രൂപ്പിന് ഒരേകൾ വാഴക്യൂഷി നടത്തുന്നതിനാവശ്യമായ ചെലവിന്റെ വിശദാംശങ്ങൾ

വിശദാംശം	തുക
പാട്ടു ചെലവ് (ഒരേകൾ 1000 വാഴ)	15000
നിലമൊരുക്കൽ, നടീൽ	15000
വിത്ത്, വളം	25000
അനുബന്ധ ചെലവുകൾ (നനക്കൽ, കളനീക്കൽ, മരുന്നു പ്രയോഗം തുടങ്ങിയവ)	15000
ആകെ	70000
സാമ്പത്തിക സ്രോതസ്സ്	
IWMP ലോൺ	25000
സംയോജനം (വളം-ക്യൂഷി വകുപ്പ്, നിലമൊരുക്കൽ- ബഹുചെലവുകൾ)	30000
ഗുണഭോക്തൃവിഹിതം	15000
ആകെ	70000

പൈനാപ്പിൾ കൃഷി

നീർത്തട പ്രദേശത്തെ ഏറ്റവും പ്രധാന വിള റബ്ബറാണ്. ഇതിൽ ചെയ്യാവുന്ന അനുയോജ്യമായ ഇടവിള കൃഷി, പൈനാപ്പിൾ എന്നിവയാണ്. പൈനാപ്പിൾ കൃഷി നടത്തുന്ന ധാരാളം കർഷകർ ഇന്ന് പ്രദേശത്തുണ്ട്. ഇതോടൊപ്പം

സംയോജിത നീർത്തട പരിപാലന പരിപാടി

തന്നെ കൃഷിക്ക് അനുയോജ്യമായ തോട്ടങ്ങളും നീർത്തട പ്രദേശത്ത് ധാരാളമായിട്ടുണ്ട്. ഇവ പാട്ടവ്യവസ്ഥയിൽ ചെറു കുട്ടുത്തരവാദിത്വ സംഘങ്ങൾ രൂപീകരിച്ച് കൃഷി ചെയ്യുക എന്നതാണ് ഇതിലൂടെ ലക്ഷ്യമിടുന്നത് ഇതിനായി പദ്ധതിയിൽ നിന്നും ലോൺ അനുവദിക്കാൻ സാധിക്കും.

ഒരാൾക്ക് 20 സെന്റ് എന്നതോതിൽ 5 പേരടങ്ങുന്ന ഒരു ഗ്രൂപ്പിന് ഒരേക്കർ പൈനാഷിൾകൃഷി നടത്തുന്നതിനാവശ്യമായ ചെലവിന്റെ വിശദാംശങ്ങൾ

വിശദാംശം	തുക
പാട്ട ചെലവ് (ഹെക്ടർ)	12000
നിലമൊരുക്കൽ, നടീൽ	15000
നടീൽ വസ്തു	30000
അനുബന്ധചെലവ് (കള, മരുന്ന് പ്രയോഗം തുടങ്ങിയവ)	12000
ആകെ	69000
സാമ്പത്തിക സ്രോതസ്സ്	
IWMP ലോൺ	0
ഗുണഭോക്തൃവിഹിതം	15000
സംയോജനം (കൃഷി വകുപ്പ്)	35000
ബാങ്ക് വായ്പ	19000
ആകെ	69000

കുൺകൃഷി

നിത്യവും പരിചരണം ആവശ്യമുള്ളതും കൃത്യത ആവശ്യമുള്ളതുമായ കൃഷിയാണ് കുൺകൃഷി. ശരിയായ തോതിൽ പരിപാലിച്ചാൽ ഇവയിൽ നിന്ന് നല്ലരീതിയിൽ ഉള്ള ഉല്പാദനം ലഭ്യമാകുന്നു. കീടനാശിനി പ്രയോഗമോ വള പ്രയോഗമോ നടത്താതെയാണ് കുണുകളുടെ ഉല്പാദനം എന്നതിനാൽ ഇവയ്ക്ക് നല്ല സ്വീകാര്യതയുണ്ട്. ഉയർന്ന പോഷകമൂല്യമുള്ളതും ഏത് തരം രോഗികൾക്കും കഴിയ്ക്കാം എന്ന പ്രത്യേകതയും ഇതിനുണ്ട്. കുൺകൃഷി നടത്തുവാൻ താല്പര്യമുള്ള ധാരാളം കർഷകർ നീർത്തട പ്രദേശത്തുണ്ട്. ഇവരുടെ കുട്ടുത്തരവാദിത്വ സംഘങ്ങൾ രൂപീകരിച്ച് പദ്ധതിയിൽ നിന്ന് ലോൺ അനുവദിക്കാവുന്നതാണ്.

5 പേരടങ്ങുന്ന ഒരു ഗ്രൂപ്പിന് കുൺകൃഷി നടത്തുന്നതിനാവശ്യമായ സാമ്പത്തിക ചെലവുകളുടെ വിശദാംശങ്ങൾ

വിശദാംശം	തുക
കുൺഷെഡ്	40000
പാത്രങ്ങൾ	5000
ആവർത്തന ചെലവുകൾ (വിറക്, അണുനാശിനി, പ്ലാസ്റ്റിക് കവർ, വൈക്കോൽ തുടങ്ങിയവ)	20000
സീലിംഗ് മെഷീൻ, ത്രാസ്, സ്പ്രെയർ	10000
ആകെ	75000
സാമ്പത്തിക സ്രോതസ്സ്	
IWMP ലോൺ	25000

സംയോജിത നീർത്തട പരിപാലന പരിപാടി

ഗുണഭോക്തൃ വിഹിതം	10000
സംയോജനം (കൂൺ ഷെഡ്-ബെഞ്ചിനുകൾ)	40000
ആകെ	75000

കോഴിവളർത്തൽ

വളരെ വേഗത്തിൽ നടപ്പിലാക്കുന്നതും കാലതാമസം കൂടാതെ വരുമാനം ലഭ്യമാക്കുന്നതും വിപണനത്തിന് പ്രാദേശികമായി തന്നെ ധാരാളം മാർഗ്ഗങ്ങളുള്ളതും നല്ലൊരു വരുമാനം ലഭിക്കുന്നതുമായ പദ്ധതിയാണ് കോഴിവളർത്തൽ. കോഴിമുട്ടകളും മാംസത്തിനും ഉയർന്ന സ്വീകാര്യതയാണ് സമൂഹത്തിലുള്ളത്. ഒരു വീടിന്റെ അടുക്കള അവാരിഷ്ടങ്ങൾ ഉപയോഗിച്ച് അധികം മുതൽ മുടക്കു കൂടാതെ വളർത്തിയെടുക്കാവുന്നതാണ്. ഇന്ന് മുട്ടകളും മാംസത്തിനും ഉപയോഗിക്കാവുന്ന സകരളനം കോഴികൾ ധാരാളം ലഭ്യമാണ്. ഇവ വീട്ടുവളപ്പിൽ വളർത്തുന്നതിന് അനുയോജ്യവുമാണ്. ഖംഘ കൾ രൂപീകരിച്ച് ഇവക്ക് പദ്ധതിയിൽ നിന്ന് ലോൺ ലഭ്യമാക്കി നീർത്തട പ്രദേശത്ത് നടപ്പിലാക്കാൻ ലക്ഷ്യമിടുന്നു.

ഒരു വ്യക്തിക്ക് 10 കോഴി എന്നതോതിൽ 5 പേരടങ്ങുന്ന ഗ്രൂപ്പിൽ 50 കോഴി വളർത്തുന്നതിന് ആവശ്യമായ ചെലവിന്റെ വിവരങ്ങൾ

വിവരങ്ങൾ	തുക
കൂട് നിർമ്മാണം (4000 x 5)	20000
കോഴി (50 എണ്ണം)	5000
തീറ്റ, മരുന്ന്, മറ്റു ചെലവുകൾ (6 മാസത്തേക്ക്)	10000
ആകെ	35000
സാമ്പത്തിക സ്രോതസ്സ്	
IWMP ലോൺ	10500
ഗുണഭോക്തൃ വിഹിതം	4500
സംയോജനം (കൂട് - MGNREGS)	20000
ആകെ	35000

തൊഴിൽസേന

രൂക്ഷമായ തൊഴിലാളികുരുമാം, കുലിപ്പിടുന്ന എന്നിവ കാര്യങ്ങളുമായുള്ള തളർച്ചക്ക് ആകെ കൂട്ടിയിരിക്കുകയാണ്. തൊഴിലാളികൾക്ക് ദിവസവേതനം എന്നതിൽ നിന്ന് മാറ്റം വരുത്തി ചെയ്യുന്ന തൊഴിലിന്റെ അളവ് കണക്കാക്കി അതിന് ആവശ്യമായ വേതനം നീർത്തട സമിതിയുടെ നേതൃത്വത്തിൽ തൊഴിലാളികളും കർഷകരും ചേർന്ന് നിശ്ചയിക്കുകയും അതിന്റെ അടിസ്ഥാനത്തിൽ നീർത്തട പ്രദേശത്തെ കർഷക കർഷകേതര പ്രവർത്തനങ്ങൾ ഏറ്റെടുക്കുന്നതിന് സാധിക്കുന്ന തരത്തിലുള്ള ചെറു സംഘങ്ങളെ രൂപീകരിക്കുക എന്നതാണ് ഇതിലൂടെ ലക്ഷ്യമിടുന്നത്. ഇവർക്ക് ആവശ്യമായ ചെറു യന്ത്രങ്ങൾ വാങ്ങുന്നതിനും തുടക്കത്തിൽ പ്രവർത്തിക്കുന്നതിന് ആവശ്യമായ പ്രവർത്തന ഫണ്ട് കണ്ടെത്തുന്നതിനും ആവശ്യമായ തുക പദ്ധതിയിൽ നിന്ന് അനുവദിച്ചു നടപ്പിലാക്കാവുന്നതാണ്.

സംയോജിത നീർത്തട പരിപാലന പരിപാടി

സാമ്പത്തിക വിശകലനം

വിശദാംശം	തുക
ചെറുകിട യന്ത്രവൽക്കരണം (കാടുവെട്ട് യന്ത്രം, പമ്പർ ടില്ലർ, ട്രാൻസ്‌പ്ലാന്റർ, തെങ്ങ് കയറ്റ് യന്ത്രം, കൈകോട്ട്, കത്തി, കൊട്ട, ചട്ടി, പിക്യാപ്പ് തുടങ്ങിയ മറ്റ് ചെറുകിട ഉപകരണങ്ങൾ)	250000
പ്രവർത്തന മുഖ്യധനം	150000
ആകെ	400000
സാമ്പത്തിക സ്രോതസ്സ്	
IWMP ഗ്രാന്റ്	200000
സംയോജനം (പഞ്ചായത്ത്, കൃഷി വകുപ്പ്)	100000
ബാങ്ക് വായ്പ	100000
ആകെ	400000

തേനീച്ച വളർത്തൽ

ധാരാളം സാധ്യതകൾ ഉണ്ടെങ്കിലും വേണ്ട വിധത്തിൽ പ്രയോജനപ്പെടുത്താത്ത ഒരു കാർഷിക മേഖലയാണ് തേനീച്ച വളർത്തൽ. നീർത്തട പ്രദേശത്തെ പ്രധാന കൃഷി റബ്ബറായതിനാലും, റബ്ബർ ധാരാളം തേൻ ഉത്പാദിപ്പിക്കുന്നതിനാലും വ്യാപകമായി പ്രദേശത്ത് തേനീച്ച വളർത്തലിനുള്ള സാധ്യതയുണ്ട്. വളരെക്കാലങ്ങളായി ധാരാളം ...പ്രോത്സാഹനങ്ങൾ ഈ മേഖലയിൽ നൽകുന്നുണ്ടെങ്കിലും കേരളത്തിൽ ആവശ്യമായ തേനിന്റെ ഉത്പാദനം വളരെ കുറച്ച് മാത്രമാണ്. കർഷകർ ഈ രംഗത്ത് വേണ്ടത്ര ബോധവാന്മാരല്ലാത്ത സാഹചര്യത്തിൽ ആവശ്യമായ ബോധവൽക്കരണം നൽകി നടപ്പിലാക്കിയാൽ വളരെയധികം ലാഭകരമാക്കാൻ കഴിയുന്ന ഒരു പദ്ധതിയാണിത്.

100 പെട്ടി അടങ്ങുന്ന ഒരു യൂണിറ്റ് തേനീച്ച വളർത്തുന്നതിനാവശ്യമായ ചെലവിന്റെ വിശദാംശങ്ങൾ

വിശദാംശം	തുക
തേനീച്ച പെട്ടി അടക്കം	100000
അനുബന്ധ സ്ഥാപനങ്ങൾ (എക്സ്‌ട്രാക്ടർ, സ്‌മോക്കർ, മെഴുക്, തീറ്റ തുടങ്ങിയ മറ്റ് ചെലവുകൾ)	20000
ആകെ	120000
സാമ്പത്തിക സ്രോതസ്സ്	
IWMP ലോൺ	25000
ഗുണഭോക്തൃവിഹിതം	15000
ബാങ്ക് വായ്പ	80000
ആകെ	120000

നെൽകൃഷി

ജനകോടികളുടെ പ്രാഥമിക ആഹാരസ്രോതസ്സാണ് നെല്ല്. ഭാരതീയരിൽ മൂക്കാൽ പകുറ്റം കേരളീയർ ഒട്ടാകെ തന്നെയും അരി ഉൽപ്പന്നങ്ങൾ മുഖ്യ ആഹാരമായി ഉപയോഗിക്കുന്നവരാണ്. എന്നാൽ പ്രകൃതിയുടെ അമൂല്യ സംഭാവനയായ നെൽകൃഷിയും അതിന്റെ പരിചരണവും രൂക്ഷമായ പല പ്രശ്നങ്ങളിലൂടെ കടന്ന് പോകുകയാണ്. തൊഴിലാളികളാലും ഉല്പാദന ചെലവിലെ വർദ്ധനവും കാരണം പ്രതിസന്ധിയിലായിരിക്കുന്ന നെൽകൃഷി

സംയോജിത നീർത്തട പരിപാലന പരിപാടി

ഷിയെ തിരിച്ച് കൊണ്ടുവരുന്നതിനായി പാട്ടു വ്യവസ്ഥയിലോ അല്ലാതെയോ ഗ്രൂപ്പ് അടിസ്ഥാനത്തിൽ കൃഷി നടത്താനാണ് ലക്ഷ്യമിടുന്നത്.

ഒരാൾക്ക് 50 സെന്റ് എന്ന തോതിൽ 5 പേരടങ്ങുന്ന ഗ്രൂപ്പിന് 2.5 ഏക്കർ (ഒരു ഹെക്ടർ) കൃഷി ചെയ്യുന്നതിനാവശ്യമായ സാമ്പത്തിക ചെലവിന്റെ വിശദാംശങ്ങൾ

വിശദാംശം	തുക
പാട്ടുചെലവ്	20000
നിലമൊരുക്കൽ, നടീൽ	15000
വിത്ത്, വളപ്രയോഗം, കളപറിക്കൽ	15000
കൊയ്ത്ത്	20000
ആകെ	70000
സാമ്പത്തിക സ്രോതസ്സ്	
IWMP ഗ്രാന്റ്	35000
സംയോജനം (വിത്ത്, വളപ്രയോഗം)	10000
ബാങ്ക് വായ്പ	25000
ആകെ	70000

ചെറുകിട വ്യവസായങ്ങളും വ്യാപാര സ്ഥാപനങ്ങളും

നഗരപ്രദേശം കേന്ദ്രീകരിച്ച് വിവിധ തരത്തിലുള്ള ചെറുകിട സംരംഭങ്ങൾക്കും വ്യാപാര കേന്ദ്രങ്ങൾക്കും ധാരാളം സാധ്യതകൾ നീർത്തട പ്രദേശത്ത് നിലനിൽക്കുന്നു. താഴെ പറയുന്ന വിവിധ ചെറുകിട സംരംഭങ്ങൾ/വ്യാപാര സ്ഥാപനങ്ങൾ ഉപജീവന മാർഗ്ഗമാക്കി നടത്തുവാൻ ആഗ്രഹിക്കുന്ന ഗ്രൂപ്പുകൾ പ്രദേശത്തുണ്ട്. ഇവർക്ക് പ്രവർത്തനത്തിന് അനുസരണമായ തുക പദ്ധതിയിലൂടെ ലോൺ നൽകുന്നു.

വിവിധ ചെറുകിട സംരംഭങ്ങൾക്കും വ്യവസായങ്ങൾക്കും ആവശ്യമായ സാമ്പത്തിക വിശകലനം ചുവടെ ചേർക്കുന്നു.

ഇനം	IWMP ഫണ്ട്	ഗുണഭോക്തൃവിഹിതം	ബാങ്ക് വായ്പ	ആകെ
കേറ്റിംഗ് യൂണിറ്റ്	25000	10000	40000	75000
ആരോഗ്യ നിർമ്മാണം	25000	5000	0	30000
ഫോട്ടോസ്റ്റാറ്റ് കട	25000	25000	100000	150000
കരിപൗഡർ യൂണിറ്റ്	25000	5000	20000	50000
കൂട നിർമ്മാണ യൂണിറ്റ്	25000	10000	65000	100000
സോപ്പ്, വാഷിംഗ് പൗഡർ നിർമ്മാണം	25000	5000	20000	50000
അച്ചാർ യൂണിറ്റ്	25000	10000	25000	60000
ബേക്കറി യൂണിറ്റ്	25000	25000	50000	100000

സംയോജിത നീർത്തട പരിപാലന പരിപാടി

പരിശീലനം										
ക്രമ നം.	നീർത്തടത്തിന്റെ പേര്	അടിസ്ഥാന അവബോധ പരിശീലനം (BOT)		സംരക്ഷണ പരിശീലനം (EDP)		വൈദഗ്ദ്ധ്യ പരിശീലനം (Skill Development Training)		ആകെ		പരിശീലനത്തിനായി തിരഞ്ഞെടുക്കുന്ന സ്ഥാപനങ്ങൾ
		എണ്ണം	തുക	എണ്ണം	തുക	എണ്ണം	തുക	എണ്ണം	തുക	
1	വലിയതോട്	1	17800	1	22000	1	22000	3	61800	Veterinary dept., KVK, Agri. University, IRTC, Industrial dept.
2	പെരുമ്പടവം	2	35600	2	44000	2	44000	6	123600	
3	ഇലഞ്ഞി	3	53400	2	44000	2	44000	7	141400	
4	മുളക്കുളം	1	17800	1	22000	1	22000	3	61800	
5	മുളക്കുളം വടക്കേക്കര	8	142400	3	66000	5	110000	16	318400	
6	പിറവം	10	178000	4	88000	8	176000	22	442000	
7	ഓണക്കൂർ	9	160200	3	66000	7	154000	19	380200	
ആകെ		34	605200	16	352000	26	572000	76	1529200	

പ്രവർത്തന കലണ്ടർ

2015-16 -ൽ (ഒന്നാം ഘട്ടം)				
ക്രമ നം.	April	May	June	July
	അപേക്ഷ സ്വീകരിക്കൽ	WDS, WC ബ്ലോക്ക് ലെവൽ സമിതി പരിശോധന, അംഗീകാരം	പരിശീലനം	വിതരണം
1	വലിയതോട് നീർത്തടം 6 യൂണിറ്റുകൾക്ക്(ആടുവളർത്തൽ, കോഴി വളർത്തൽ)	അംഗീകാരം നേടണം	ആടുവളർത്തൽ	6 യൂണിറ്റുകൾക്ക്
2	പെരുമ്പടവം നീർത്തടം 7 യൂണിറ്റുകൾക്ക്(ആടുവളർത്തൽ, പാട്ട കൃഷി, ക്യാറ്ററിംഗ് സർവ്വീസ്, ഫോട്ടോസ്റ്റാറ്റ് കട, തയ്യൽ യൂണിറ്റ്)	അംഗീകാരം നേടണം	ആടുവളർത്തൽ, തയ്യൽ	7 യൂണിറ്റുകൾക്ക്
3	ഇലഞ്ഞി നീർത്തടം 8 യൂണിറ്റുകൾക്ക്(ആടുവളർത്തൽ, കോഴി വളർത്തൽ, സോഷ് യൂണിറ്റ്, പാട്ട കൃഷി, തയ്യൽ യൂണിറ്റ്, അച്ചാർ യൂണിറ്റ്, ആരോഗ്യ നിർമ്മാണം)	അംഗീകാരം നേടണം	ആടുവളർത്തൽ, സോഷ് നിർമ്മാണം, തയ്യൽ, ആരോഗ്യ നിർമ്മാണം	8 യൂണിറ്റുകൾക്ക്

സംയോജിത നീർത്തട പരിപാലന പരിപാടി

4	മുളക്കുളം നീർത്തടം 6 യൂണിറ്റുകൾക്ക്(ആടുവളർത്തൽ,കൊഴി വളർത്തൽ,കുൺ കൃഷി,പാട്ട കൃഷി, തയ്യൽ യൂണിറ്റ്,വാഴ കൃഷി)	അംഗീകാരം നേടണം	ആടുവളർ ത്തൽ, തയ്യൽ , കുൺ കൃഷി	6 യൂണിറ്റുകൾക്ക്
5	മുളക്കുളം വടക്കേക്കര നീർത്തടം 22 യൂണിറ്റുകൾക്ക്(ആടുവളർത്തൽ,കൊഴി വളർത്തൽ,പാട്ട കൃഷി, തയ്യൽ യൂണിറ്റ്,വാഴ കൃഷി)	അംഗീകാരം നേടണം	ആടുവളർ ത്തൽ, തയ്യൽ	22 യൂണിറ്റുകൾക്ക്
6	പിറവം നീർത്തടം 28 യൂണിറ്റുകൾക്ക്(ആടുവളർത്തൽ,കൊഴി വളർത്തൽ,കുൺ കൃഷി,പാട്ട കൃഷി, തയ്യൽ യൂണിറ്റ്,വാഴ കൃഷി,തേനീച്ച വളർത്തൽ)	അംഗീകാരം നേടണം	ആടുവളർ ത്തൽ, തയ്യൽ , കുൺ കൃഷി, തേനീച്ച വളർത്തൽ	28 യൂണിറ്റുകൾക്ക്
7	ഓണക്കൂർ നീർത്തടം 23 യൂണിറ്റുകൾക്ക്(ആടുവളർത്തൽ,കൊഴി വളർത്തൽ,പാട്ട കൃഷി, തയ്യൽ യൂണിറ്റ്,വാഴ കൃഷി)	അംഗീകാരം നേടണം	ആടുവളർ ത്തൽ, തയ്യൽ	23 യൂണിറ്റുകൾക്ക്

2015-16 -ൽ (രണ്ടാം ഘട്ടം)				
ക്രമ നം.	അൗട്ടൗടെ	September	October	November
	അപേക്ഷ സ്വീകരിക്കൽ	WDS, WC ബ്ലോക്ക് ലെവൽ സമിതി പരിശോധന, അംഗീകാരം	പരിശീലനം	വിതരണം
1	വലിയതോട് നീർത്തടം 2 യൂണിറ്റുകൾക്ക്(വാഴ കൃഷി,ചൈനാപ്പിൾ കൃഷി)	അംഗീകാരം നേടണം		2 യൂണിറ്റുക ൾക്ക്
2	പെരുമ്പടവം നീർത്തടം 7 യൂണിറ്റുകൾക്ക്(ആടുവളർത്തൽ,പാട്ട കൃഷി, തയ്യൽ യൂണിറ്റ്,ചൈനാപ്പിൾ കൃഷി)	അംഗീകാരം നേടണം	ആടുവളർത്തൽ, തയ്യൽ	7 യൂണിറ്റുക ൾക്ക്
3	ഇലഞ്ഞി നീർത്തടം 10 യൂണിറ്റുകൾക്ക്(ആടുവളർത്തൽ,കൊഴി വളർത്തൽ,പാട്ട കൃഷി, തയ്യൽ യൂണിറ്റ്,ബേക്കറി യൂണിറ്റ്,ക്യാറ്ററിംഗ് സർവ്വീസ്,തേനീച്ച വളർത്തൽ,കുൺ കൃഷി)	അംഗീകാരം നേടണം	ആടുവളർത്തൽ, തയ്യൽ , തേനീച്ച വളർത്തൽ,കു ൺ കൃഷി	10 യൂണിറ്റുക ൾക്ക്
4	മുളക്കുളം നീർത്തടം 1 യൂണിറ്റുകൾക്ക്(പാട്ട കൃഷി)	അംഗീകാരം നേടണം		1 യൂണിറ്റ്
5	മുളക്കുളം വടക്കേക്കര നീർത്തടം 20 യൂണിറ്റുകൾക്ക്(ആടുവളർത്തൽ,കൊഴി വളർത്തൽ,പാട്ട കൃഷി, തയ്യൽ യൂണിറ്റ്,വാഴ കൃഷി,ക്യാറ്ററിംഗ് സർവ്വീസ്)	അംഗീകാരം നേടണം	ആടുവളർത്തൽ, തയ്യൽ	20 യൂണിറ്റുക ൾക്ക്
6	പിറവം നീർത്തടം 32 യൂണിറ്റുകൾക്ക്(ആടുവളർത്തൽ,കൊഴി വളർത്തൽ,കുൺ കൃഷി,പാട്ട കൃഷി, തയ്യൽ യൂണിറ്റ്,വാഴ കൃഷി,തേനീച്ച വളർത്തൽ ,കുട നിർമ്മാണ യൂണിറ്റ്,കറി പൗഡർ യൂണിറ്റ്)	അംഗീകാരം നേടണം	ആടുവളർത്തൽ, തയ്യൽ , കുൺ കൃഷി, തേനീച്ച വളർത്തൽ,കുട നിർമ്മാണ യൂണിറ്റ്	32 യൂണിറ്റുക ൾക്ക്
7	ഓണക്കൂർ നീർത്തടം 26 യൂണിറ്റുകൾക്ക് (ആടുവളർത്തൽ,കൊഴി വളർത്തൽ,പാട്ട കൃഷി, തയ്യൽ യൂണിറ്റ്,വാഴ കൃഷി,ക്യാറ്ററിംഗ് സർവ്വീസ്)	അംഗീകാരം നേടണം	ആടുവളർത്തൽ, തയ്യൽ	26 യൂണിറ്റുക ൾക്ക്

സംയോജിത നീർത്തട പരിപാലന പരിപാടി

പട്ടിക നം: .37. പദ്ധതി പ്രദേശത്തെ ജീവസന്ധാരണ പ്രവർത്തനത്തിന് വേണ്ടി അനുവദിച്ച തുകയെ സംബന്ധിച്ച വിവരങ്ങൾ

ക്രമ.നം.	നീർത്തടത്തിന്റെ കോഡ്	സ്ഥലം (ഒമ)	നീർത്തടത്തിന്റെ പേര്	ജീവസന്ധാരണം 9%
1	13M59j	1066.6	ഓണക്കൂർ	1440180
2	13M60a	1490.31	പിറവം	1861110
3	13M60b	884.22	മുളക്കുളം - വടക്കേക്കര	1193494.5
4	13M60c	404	ഇലഞ്ഞി	545400
5	13M60e	364.67	പെരുമ്പടവം	492304.5
6	13M60f	187.79	മുളക്കുളം	231592.5
7	13M64c	158.31	വലിയതോട്	213718.5
ആകെ				5977800

ഭാഗം: 2

മുളക്കുളം വടക്കേക്കര നീർത്തടം (884.22 ഹെക്ടർ)

നീർത്തട കോഡ് : 13M60b

സ്ഥാനവും വ്യാപ്തിയും

എറണാകുളം ജില്ലയുടെ തെക്കു കിഴക്ക് ഭാഗത്തായി മുവ്വാറ്റുപുഴ താലൂക്കിൽ പാമ്പാക്കുട ബ്ലോക്കു പഞ്ചായത്തിൽ ഇലഞ്ഞി, പിറവം വില്ലേജുകളിലായി വടക്ക് 9° 50'30" മുതൽ 9° 52'02" വരെ അക്ഷാംശത്തിലും കിഴക്ക് 76°30'19" മുതൽ 76°33'31" വരെ രേഖാംശത്തിലും സ്ഥിതി ചെയ്യുന്ന നീർത്തടമാണ് മുളക്കുളം വടക്കേക്കര നീർത്തടം. ഇലഞ്ഞി ഗ്രാമപഞ്ചായത്തിലെ 3ാം വാർഡ് നാമ മാത്രമായും 1-ാം വാർഡിന്റെ 20% ഉം 2-ാം വാർഡിന്റെ 80% ഉം 13-ാം വാർഡിന്റെ 80% ഭാഗങ്ങളും പിറവം പഞ്ചായത്തിലെ 12-ാം വാർഡിന്റെ 20% ഉം 10-ാം വാർഡിന്റെ 10% ഉം 11-ാം വാർഡ് പൂർണ്ണമായും ഉൾപ്പെടുന്ന പ്രദേശമാണ് ഈ നീർത്തടത്തിൽ ഉൾപ്പെടുന്നത്. നീർത്തടത്തിന്റെ ആകെ വിസ്തീർണ്ണം 884.22 ഹെക്ടർ ആണ്.

നീർത്തടത്തിന്റെ വടക്ക് ഭാഗം കണ്ണേറ്റുമല റോഡിലൂടെ ഇലഞ്ഞി കുത്തട്ടുകുളം റോഡിലെ വലുകരോട്ട് കുന്ന് ജംഗ്ഷനിൽ എത്തി കരമന ലക്ഷം വീട് കോളനി ഉൾപ്പെടുത്തി ഏരപ്പാം കുഴി അന്ത്യൽ റോഡ് ഭാഗിച്ച് വടക്കോട്ട് തിരിഞ്ഞ് കുളങ്ങരപ്പടി റോഡ് മുറിച്ച് കടന്ന് ഇലഞ്ഞി 1-ാം വാർഡിലെ അഞ്ചേരിമല വഴി ഇലഞ്ഞി പഞ്ചായത്ത് അതിർത്തിയിൽ മുട്ടുന്നു. നീർത്തടത്തിന്റെ കിഴക്ക് ഭാഗം നെല്ലൂർ പാറയും, തെക്ക് ഭാഗം ഇലഞ്ഞി പഞ്ചായത്തിന്റെ 13-ാം വാർഡിലെ കുമാരപുരം അൾട്ടിച്ചർ റോഡ് വഴി പള്ളത്ത് വഴി കഴിഞ്ഞ് കിഴക്കോട്ട് മാറി മണ്ണാറകുന്ന് റോഡ് മുറിച്ച് കടന്ന് പേമലകുന്നിൽ നിന്ന് മില്ലുംപടി അലാട്ടു കണ്ടം റോഡ് വഴി പൈകുറ്റി ചേലയ്കൽ റോഡ് മുറിച്ച് കടന്ന് കിഴക്കോട്ട് മാറി കുര്യത്തടം പ്രദേശങ്ങൾ ഉൾപ്പെടുത്തി കുരുമുളക് റോഡ് മുറിച്ച് കടന്ന് അവിടെ നിന്നും കിഴക്കോട്ട് മാറി കുളത്തുംകൽ ഭാഗം ഉൾപ്പെടുത്തി ശംബല കാട് വഴി നെല്ലൂർ പാറ ചേലക്കൽ റോഡിൽ എത്തുന്നു. നീർത്തടത്തിന്റെ പടിഞ്ഞാറ് ഭാഗം പിറവം പഞ്ചായത്തിന്റെ 12-ാം വാർഡിന്റെ പെരുങ്ങാമലയിൽ ഭാഗം ഉൾപ്പെടുത്തി കല്ലുവെട്ടമല ജംഗ്ഷൻ വഴി വടക്കോട്ട് തിരുവീശാം കുളം ക്ഷേത്രം ഉൾപ്പെടുത്തി പിറവം ഇലഞ്ഞി റോഡ് മുറിച്ച് കടന്ന് കണ്ണേറ്റുമല ഭാഗത്തുകൂടി കടന്നു പോകുന്നു.

ഭൂപ്രകൃതി ശാസ്ത്രം

ഭൂമിശാസ്ത്രപരമായി ഉയർന്ന കുന്നിൻ പ്രദേശങ്ങൾ, ഇടത്തരം ചരിവോട് കൂടിയ പ്രദേശങ്ങൾ, സമതല പ്രദേശങ്ങൾ എന്നിവ ഉൾക്കൊള്ളുന്നതാണ് നീർത്തട പ്രദേശം. ചെരിവിന്റെ തരങ്ങളെക്കുറിച്ച് കൂടുതലായി ചുവടെ നൽകുന്നു.

പട്ടിക നം: 38. നീർത്തടത്തിലെ ചെരിവിന്റെ തരത്തെ സംബന്ധിച്ച വിവരങ്ങൾ

ക്രമ.നം.	ചെരിവിന്റെ തരം	വിസ്തൃതി (ഹെക്ടറിൽ)	ശതമാനം (%)
1	താഴ്വര പ്രദേശം	115.16	13.02
2	നേരിയ ചെരിവ്	339.43	38.39
3	ഇടത്തരം ചെരിവ്	136.75	15.47
4	കുത്തനെയുള്ള ചെരിവ്	172.94	19.56
5	വളരെ കുത്തനെയുള്ള ചെരിവ്	30.8	3.48
6	കുന്നിൻ മുകൾ പ്രദേശം	20.64	2.33
7	നീർമറി പ്രദേശം	68.5	7.75
ആകെ		884.22	100

സംയോജിത നീർത്തട പരിപാലന പരിപാടി

ഭൂമി ശാസ്ത്രപരമായി മധ്യഇടനാട് മേഖലയിൽ സ്ഥിതിചെയ്യുന്ന ഈ നീർത്തടത്തിന്റെ 33.12 ശതമാനവും ചെറുവുകുളോടുകൂടിയ പ്രദേശവും 15.47 ശതമാനം ഇടത്തരം ചെറുവോടുകൂടിയ പ്രദേശവും 51.41 ശതമാനം നേരിയ ചെരിവുകളോടുകൂടിയ താഴ്വര പ്രദേശവുമാകുന്നു.

ഉയരവ്യത്യാസങ്ങളും തോടുകളും

ഈ നീർത്തടത്തിലെ ഉയർന്ന പ്രദേശം കണ്ണേറ്റുമലയും മധ്യ പ്രദേശം ഇല്ലിക്കമുക്കടയും താഴ്ന്ന പ്രദേശം കാളികുളവുമാകുന്നു. ഈ നീർത്തട സമുദ്ര നിരപ്പിൽ നിന്നും 20 മീറ്റർ മുതൽ 200 മീറ്റർ വരെ ഉയരത്തിലാണ് സ്ഥിതിചെയ്യുന്നത്.

പട്ടിക നം: .39. നീർത്തടത്തിലെ ഉയര വ്യത്യാസങ്ങളെ സംബന്ധിച്ച വിവരങ്ങൾ

ക്രമ. നം.	ഉയരവ്യത്യാസങ്ങൾ (മീറ്ററിൽ)	വിസ്തൃതി (ഹെക്ടറിൽ)	ശതമാനം (%)
1	20	446.14	50.46
2	40	128.8	14.57
3	60	105.44	11.92
4	80	85.96	9.72
5	100	68.04	7.69
6	120	22.66	2.56
7	140	13.31	1.51
8	160	8.2	0.93
9	180	4	0.45
10	200	1.67	0.19
ആകെ		884.22	100

ഈ നീർത്തടത്തിലെ പ്രധാന തോടുകളെ സംബന്ധിക്കുന്ന വിവരങ്ങൾ താഴെ നൽകുന്നു.

പട്ടിക നം: .40. നീർത്തടത്തിലെ പ്രധാന തോടുകളെ സംബന്ധിച്ച വിവരങ്ങൾ

നീർത്തടത്തിലെ പ്രധാന തോടുകളുടെ പേര്	ഒഴുകുന്ന പ്രദേശം	നീരൊഴുക്കുള്ള കാലയളവ് (മാസത്തിൽ)	പ്രധാന പ്രശ്നങ്ങൾ
പൈങ്കുറ്റി-കോതകേരി	പൈങ്കുറ്റി	11	അരിക് ഇടിച്ചിൽ, മാലിന്യം നിക്ഷേപിക്കൽ
കാളികുളം -ഇടിയറ	കാളികുളം	8	അരിക് ഇടിച്ചിൽ
കാളികുളം - പട്ടിത്താഴം തോട്	കാളികുളം	10	അരിക് ഇടിച്ചിൽ
തിരുവീശാംകുളം- പെരിങ്ങാച്ചിറ	തിരുവീശാംകുളം	6	അരിക് ഇടിച്ചിൽ
കൂർ-പൈങ്കുറ്റി തോട്	കൂർ	6	അരിക് ഇടിച്ചിൽ
പന്നിയിരി-കോതങ്ങേരി തോട്	പന്നിയിടി	11	അരിക് ഇടിച്ചിൽ

നീർത്തടത്തിന്റെ സ്വഭാവം.

ഈ നീർത്തടത്തിലെ പ്രധാന തോട് മുളക്കുളം തോടാണ്. ഇതിന് 1.75 കിലോ മീറ്റർ നീളമുണ്ട്. ഈ നീർത്തടത്തിന്റെ ശരാശരി ചരിവ് 315 ഓട് ഉൾക്കൊള്ളുന്നു. ഈ നീർത്തടത്തിന്റെ ചുറ്റളവ് 17.34 കിലോ മീറ്റർ ആണ്.

ഇലവിതരണവും ഇലസേചന സൗകര്യങ്ങളും

നീർത്തടത്തിലെ പ്രധാന ഇലസ്രോതസ്സ് പൈക്കുറ്റിത്തോടാണ്. കൂടാതെ നിരവധി ചെറുചാലുകൾ, കുളങ്ങൾ, കിണറുകൾ, പ്രകൃതി ദത്ത നീരുറവകൾ എന്നിവയും ഇല ലഭ്യതയിൽ പ്രധാന പങ്കുവഹിക്കുന്നു. കുടിവെള്ളത്തിനായി പ്രധാനമായും പൊതുഇലവിതരണ സമ്പ്രദായത്തെയും, കിണറുകളേയും, കുളങ്ങളേയും ആശ്രയിക്കുന്നു. മഴയെ ആശ്രയിച്ചുള്ള കൃഷി രീതിയാണ് നിലവിലുള്ളത് എങ്കിലും ചിലർ കുളങ്ങളെയും കിണറുകളെയും ആശ്രയിക്കുന്നുണ്ട്. നീർത്തടത്തിലെ ഉയർന്ന പ്രദേശത്ത് വേനൽക്കാലത്ത് കുടിവെള്ള ക്ഷാമം അനുഭവപ്പെടുന്നു. എം.വി.ഐ.പി. കനാൽ പൂർത്തീകരിക്കാത്തതും പൊതു കുളങ്ങൾ നവീകരിക്കാത്തതും ഈ പ്രദേശത്ത് ഇല ലഭ്യത നന്നേ കുറച്ചിരിക്കുന്നു.

കൃഷിയും ഭൂവിനിയോഗം

നീർത്തട പ്രദേശത്തെ പ്രധാനകൃഷി റബ്ബർ ആണ്. കൂടാതെ നെല്ല്, വാഴ, കപ്പ എന്നിവയും കൃഷിചെയ്യുന്നു. ഇടവിലയായി പൈനാപ്പിൾ, ജാതി, കവുങ്ങ്, ചേന, ചേമ്പ്, ഇഞ്ചി, മഞ്ഞൾ എന്നിവയും കൃഷി ചെയ്ത് വരുന്നു. പാടങ്ങൾ നികത്തിയും ഭക്ഷ്യ വിളകളെ അവഗണിച്ചുമുള്ള കൃഷി രീതിയാണ് നിലവിലുള്ളത്. റബ്ബറിന് ഉണ്ടായ വില തകർച്ച ഈ പ്രദേശത്തെ കാർഷിക സമ്പത്ത് വ്യവസ്ഥയിൽ ചലനം സൃഷ്ടിച്ചു. ഉയർന്ന പ്രദേശങ്ങളിൽ കുറേയേറെ പ്രദേശം തരിശ്ശ് ഭൂമിയായി നില കൊള്ളുന്നു. പദ്ധതി പ്രദേശത്തെ നിലവിലുള്ള ഭൂവിനിയോഗം സംബന്ധിച്ച വിവരങ്ങൾ താഴെ നൽകിയിരിക്കുന്നു.

പട്ടിക. 41 : പദ്ധതി പ്രദേശത്തെ നിലവിലുള്ള ഭൂവിനിയോഗം

ക്രമ. നം.	വിസ്തൃതി (ഹെക്ടറിൽ)	ഭൂവിനിയോഗം
1	നെല്ല്	76.54
2	വയൽ നികത്തി തെങ്ങ് കൃഷി	6.83
3	വയൽ നികത്തി മിശ്രിത കൃഷി	14.01
4	വയൽ നികത്തി റബ്ബർ	2.91
5	തരിശ് വയൽ	2.36
6	വാഴ കൃഷി	3.13
7	നീർമ്മിതി പ്രദേശം	10.27
8	തെങ്ങ്	25.08
9	കൃഷിക്ക് ഉപയുക്തമായ തരിശ്ശ് ഭൂമി	12
10	മിശ്രിത വിളകൾ	515.26
11	റബ്ബർ	184.38
12	കുളങ്ങൾ	0.11
13	ക്വാറി പ്രദേശം	17.08
14	പച്ചക്കറി കൃഷി	0.71
15	തരിശ്ശ് ഭൂമി	15.91
ആകെ		886.58

നിലവിലുള്ള കൃഷി സമ്പ്രദായം

തൊഴിലാളി ക്ഷാമവും മണ്ണിന്റെ ഘടനയിൽ ഉണ്ടായ മാറ്റവും കാർഷിക ഉൽപ്പന്നങ്ങളുടെ വിലയിടിവും പരിപാലനത്തിലെ ശ്രദ്ധ കുറവും കാരണം കാർഷിക ഉൽപ്പാദനം വളരെയധികം കുറഞ്ഞിരിക്കുന്നു. പ്രധാന കൃഷിയായ റബ്ബറിനെ ഉൽപ്പാദനം കാര്യമായി ബാധിച്ചിട്ടില്ല എങ്കിലും മറ്റ് എല്ലാ വിളകളുടേയും ഉൽപ്പാദനം കുറഞ്ഞിട്ടുണ്ട്. കന്നുകാലി വളർത്തലിൽ നിന്നും കർഷകർ പിൻതിരിഞ്ഞതോടെ ജൈവവള ലഭ്യത കുറയുകയും രാസവള ഉപയോഗം കൂടുതലാകുകയും ഇത് മണ്ണിന്റെ ജൈവഘടന നഷ്ടപ്പെടുത്തുകയും ഉൽപ്പാദനത്തെ ബാധിക്കുകയും ഉൽപ്പാദന ചെലവ് കൂടുകയും ചെയ്തു. അശാസ്ത്രീയമായ കൃഷി രീതികളും ഉൽപ്പാദനത്തെ ബാധിക്കുന്നു. നിലവിൽ റബ്ബറിന്റെ വിലയിടിവിലുണ്ടായ കുറവ് കൃഷിമേഖലയെ തന്നെ പ്രതിസന്ധിയിലാക്കുന്നു.

ഉല്പാദനവും ഉല്പാദനക്ഷമതയും

ഈ നീർത്തടത്തിൽ പ്രധാനമായും റബ്ബർ ആണ് ഉല്പാദിപ്പിക്കുന്നത്. ഈ നീർത്തടത്തിൽ നെല്ല് ഉല്പാദനം വലരെ കുറവാണ്. നെല്ല് ഉല്പാദന ക്ഷമത സംസ്ഥാന ശരാശരിയേക്കാൾ കുറവാണ്. റബ്ബറിന് ഒരു വർഷം ഒരു ഏക്കറിൽ നിന്നും ഏകദേശം 1200 കിലോ വരെ ഉത്പാദനം ലഭിക്കുന്നുണ്ട്.

ഈ നീർത്തടത്തിലെ ഉല്പാദനത്തെ സംബന്ധിച്ച വിവരങ്ങൾ താഴെ ചുവടെ ചേർക്കുന്നു.

പട്ടിക. 42 : പദ്ധതി പ്രദേശത്തെ ഉല്പാദനത്തെയും ഉല്പാദനക്ഷമതയേയും സംബന്ധിച്ച വിവരങ്ങൾ

ക്രമ നം.	വിളകൾ	വിസ്തീർണ്ണം (ഹെക്ടറിൽ)	ഉല്പാദനം ടൺ	ഉല്പാദന ക്ഷമത
1	നെല്ല് 1-ാം വിള	76.54	229.62 ടൺ	382.5 ടൺ
2	വാഴ	3.13	53.21 ടൺ	62.6 ടൺ
3	തെങ്ങ്	25.08	90.28	105.33
4	മരച്ചീനി	4.2	84	126
5	പച്ചക്കറി	5.4	64.8	97.2
6	റബ്ബർ	184.38	4609	5900

മൃഗ പരിപാലനവും പാലുല്പാദനവും

പശു, ആട്, കോഴി മുതലായവയാണ് പ്രധാന വളർത്തുമൃഗങ്ങൾ. കൂടാതെ പന്നി വളർത്തൽ ചെറിയ തോതിൽ വീടുകൾ തോറും നടത്തിവരുന്നുണ്ട്. ഈ നീർത്തടത്തിലെ കൂടുതൽ ആളുകളും ആശ്രയിക്കുന്നത് മുത്തോലപുരം മുതലാശുപത്രിയെയാണ്. കാലി വളർത്തലിന് അനുയോജ്യമായ സാഹചര്യമാണ് ഇവിടുള്ളത്. വ്യാപകമായി പുൽകൃഷി ഇല്ല എങ്കിലും സ്വന്തം ആവശ്യത്തിന് പുൽകൃഷി ചെയ്യുന്ന കർഷകരുണ്ട്. ഈ നീർത്തടത്തിൽ ശരാശരി 1500 ലിറ്റർ പാൽ ഉല്പാദിപ്പിക്കുന്നുണ്ട്. ഇവയിൽ കുറച്ചു മാത്രമേ പാൽ സംഭരണകേന്ദ്രത്തിൽ എത്തുന്നുള്ളൂ. കൂടുതൽ പാലും കർഷകർ അടുത്തപ്രദേശങ്ങളിൽ വിപണനം നടത്തുന്നു. പശുവിന് സാധാരണയായി കണ്ടുവരുന്ന രോഗം അകിടുവീക്കം തന്നെയാണ്. ചില സാഹചര്യങ്ങളിൽ കുളമ്പ് രോഗവും, കുരളടപ്പൻ രോഗവും കണ്ട് വരുന്നു. കാലിത്തീറ്റയുടെ വില വർദ്ധന സാധാരണ ജനങ്ങളെ അലട്ടുന്ന മറ്റൊരു പ്രധാന പ്രശ്നമാണ്

. നീർത്തടത്തിലെ മൃഗസമ്പത്തിനെയുറിച്ചുള്ള വിവരങ്ങൾ

പട്ടിക. 43 : പദ്ധതി പ്രദേശത്തെ മൃഗ സമ്പത്തിനെ സംബന്ധിച്ച വിവരങ്ങൾ

ക്രമ.നം	വിഭാഗം	പദ്ധതി പ്രദേശത്തെ ആകെ മൃഗങ്ങളുടെ എണ്ണം	പാൽ ലഭ്യത ലിറ്റർ/വർഷം	പാൽ സംഭരണ കേന്ദ്രങ്ങളുടെ എണ്ണം
1	പശു	240	91229	illikkamukkada, vaayanasaaala, erappamkuzhy
2	എരുമ/പോത്ത്	21		
3	ആട്	470		
4	കോഴി/താറാവ്/മുട്ട വളർത്തുപക്ഷികൾ	1069	ചങ്ങ	
5	പന്നി	17		

2.15.6. പദ്ധതി പ്രദേശത്തെ നിലവിലുള്ള പ്രശ്നങ്ങൾ

2.15.6.1. വിള ഉല്പാദനവുമായി ബന്ധപ്പെട്ട പ്രശ്നങ്ങൾ

പ്രശ്നങ്ങൾ

- തൊഴിലാളി ക്ഷാമം/വർദ്ധിച്ച കുലിച്ചെലവ്
- അശാസ്ത്രീയ കൃഷിരീതികൾ
- ഏകവിള കൃഷി സമ്പ്രദായം
- കാർഷിക ഉൽപ്പന്നങ്ങളുടെ വിലയിടിവ്
- വിപണന/സംഭരണ സൗകര്യക്കുറവ്
- ജൈവവള ലഭ്യതക്കുറവ്
- ഉള്ളിലുള്ള പാടശേഖരങ്ങളിലേയ്ക്ക് കാർഷിക മിഷനറികൾ എത്തിയ്ക്കുന്നതിനുള്ള പ്രയാസം.
- അമിത രാസവള/കീടനാശിനി പ്രയോഗം
- ജലസേചന സൗകര്യക്കുറവ്
- നെൽവയലുകൾ തരിശിടുന്നത്
- യന്ത്രവൽക്കരണത്തിന്റെ അഭാവം
- വിവിധതരം കൃഷിയെ ബാധിക്കുന്ന രോഗകീടബാധകൾ
- പരമ്പരാഗത തൊഴിലിൽ നിന്നുള്ള പിൻമാറ്റം
- മുല്യവർദ്ധിത ഉൽപ്പന്നങ്ങൾ ഉണ്ടാകുന്നില്ല.

നീർഭേദങ്ങൾ

- ശാസ്ത്രീയ പരിശീലനം നൽകി തൊഴിൽസേന രൂപീകരിക്കുക
- ശാസ്ത്രീയകൃഷി രീതികൾ പരിചയപ്പെടുത്തുന്ന പരിശീലന പരിപാടികളും മാതൃകാതോട്ടങ്ങളും നിർമ്മിക്കുക.
- ഇടവിള കൃഷികൾ വ്യാപനം ഉറപ്പുവരുത്തുക
- നീർത്തട സമിതിയുടെ നേതൃത്വത്തിൽ കർഷക കുട്ടായ്മ രൂപീകരിച്ച് വിഎഫ്പിസി.കെ.എ യുടെ മാർക്കറ്റ്/സംഭരണ ശാഖകൾ ആരംഭിക്കുക. ഇതിനാവശ്യമായ പരിശീലന പരിപാടികൾ ഒരുക്കുക.
- പ്രാദേശികമായി ജൈവവളത്തെപ്പറ്റി ബോധവൽക്കരണ പ്രവർത്തനങ്ങൾ സംഘടിപ്പിക്കുക, പരമാവധി ജൈവ അവശിഷ്ടങ്ങളെ വളമാക്കി ഉപയോഗിക്കുക, കൂടാതെ മൃഗസംരക്ഷണമേഖല പ്രോത്സാഹിപ്പിക്കുക ജൈവവള ലഭ്യത ഉറപ്പാക്കുകയും ചെയ്യുക.
- അമിത രാസവള/കീടനാശിനി ഉപയോഗം മണ്ണിന്റെ ഘടനയിൽ വരുത്തുന്ന മാറ്റങ്ങളെപ്പറ്റി ബോധവൽക്കരണ പരിപാടി സംഘടിപ്പിക്കുകയും മണ്ണ് പരിശോധന നടത്തി ആവശ്യമായ അളവിൽ വളപ്രയോഗ പ്രവർത്തനങ്ങൾ നടത്തുവാൻ കർഷകരെ ബോധവൽക്കരിക്കുകയും ചെയ്യുക.
- പരമ്പരാഗത ജലസ്രോതസ്സുകൾ സംരക്ഷിക്കുകയും ജലസേചന സൗകര്യങ്ങൾ ഉറപ്പുവരുത്തുകയും ചെയ്യുക, അവയോടൊപ്പം ആധുനിക ജലസേചന രീതികളെപ്പറ്റി കർഷകർക്ക് അറിവ് പകർന്ന് നൽകുക.
- നീർത്തട സമിതിയുടെ നേതൃത്വത്തിൽ തരിശ് നിലങ്ങൾ പൂർണ്ണമായും കൂട്ടുത്തരവാദിത്വ സംഘങ്ങൾ രൂപീകരിച്ച് കൃഷി ചെയ്യുക.

സംയോജിത നിർമ്മാണ പരിപാലന പരിപാടി

- ലഘുയന്ത്രങ്ങൾ ഉപയോഗിക്കുന്നതിനെപ്പറ്റി കർഷക തൊഴിൽസേന, കർഷകർ എന്നിവർക്ക് പരിശീലനം നൽകുക. അതൊടൊപ്പം മറ്റ് ഗവൺമെന്റ് പദ്ധതികളുമായി ചേർന്ന് ബോധവൽക്കരണം നടപ്പിലാക്കുന്നതിനുള്ള നടപടികൾ സ്വീകരിക്കുകയും ചെയ്യുക.
- തെങ്ങിന്റെ രോഗബാധയ്ക്കായി തെങ്ങിന്റെ മണുവൃത്തിയാക്കൽ, ജൈവ കീടനാശിനികൾ, മിത്രകീടങ്ങൾ എന്നിവയ്ക്ക് പരിശീലനം സംഘടിപ്പിക്കുക.
- മുല്യവർദ്ധിത ഉൽപ്പന്നങ്ങൾ നിർമ്മിക്കാനാവശ്യമായ പരിശീലനവും ട്രെയിനിംഗ്/പ്രൊജക്ട് ആവശ്യമായ സാമ്പത്തിക സഹായവും നൽകുക.

2.15.6.2. മണ്ണ്-ജല സംരക്ഷണം

- മണ്ണൊലിപ്പ്
- അമിത രാസവളവും കീടനാശിനി പ്രയോഗവും മൂലം മണ്ണിന്റെ ഘടനയിലും വെള്ളത്തിന്റെ ഗുണമേന്മയിലും വന്ന മാറ്റങ്ങൾ
- ഭൂപ്രകൃതിക്ക് അനുസരിച്ചല്ലാത്ത കൃഷിരീതികൾ
- അശാസ്ത്രീയമായ കുന്നിടിക്കൽ, പാറഖനനം, വയൽ നികത്തൽ
- അശാസ്ത്രീയമായ നിർമ്മാണ പ്രവർത്തനങ്ങൾ
- പരമ്പരാഗത ജലസ്രോതസ്സുകൾ മലിനമാകുന്നതും സംരക്ഷിക്കാത്തതുമായ അവസ്ഥ
- തോടുകളുടേയും പുഴയുടേയും വശഭിത്തി ഇടിയുന്നത്.
- നെൽവയലുകൾ തരിശിടുന്നത്/ചതുപ്പ് രൂപപ്പെടുന്നത്

നിർദ്ദേശങ്ങൾ

- ചരിവിലിറങ്ങുന്നതിനുള്ള മണ്ണൊലിപ്പ്, കല്ലുകയറ്റം, മഴക്കുഴി എന്നിവയുടെ നിർമ്മാണം.
- ജൈവവളപ്രയോഗം വർദ്ധിപ്പിക്കുക., കീടനാശിനി ഉപയോഗം നിയന്ത്രിക്കുക
- മണ്ണിന്റെ ഘടനയും വെള്ളത്തിന്റെ ഗുണമേന്മയും തിരിച്ചുകൊണ്ടുവരിക.
- ഭൂപ്രകൃതിക്ക് അനുസരിച്ച് ശാസ്ത്രീയ കൃഷിരീതികൾ വ്യാപിപ്പിക്കുക.
- അശാസ്ത്രീയമായ കുന്നിടിക്കൽ, പാറഖനനം എന്നിവ നിരോധിക്കുകയും അതിന്റെ ദോഷവശങ്ങളെപ്പറ്റി ജനങ്ങളിൽ ബോധവൽക്കരണം നടത്തുകയും ചെയ്യുക.
- നെൽകൃഷി പ്രോത്സാഹിപ്പിക്കുകയും, വയൽ തരിശിടുന്നതും നികത്തുന്നതും തടയുകയും ചെയ്യുക.
- പരമ്പരാഗത ജലസ്രോതസ്സുകളായ കുളങ്ങൾ, നീരുറവകൾ എന്നിവ പുനരുദ്ധാരണ പ്രവർത്തനങ്ങൾ നടത്തി സംരക്ഷിക്കുകയും, തോടുകളും മറ്റ് ജലസ്രോതസ്സുകളും മലിനമാകാതെ സംരക്ഷിക്കുകയും ചെയ്യുക. അതൊടൊപ്പം ഉറവിട മാലിന്യ സംസ്കരണത്തിനായി പരിശീലനം സംഘടിപ്പിക്കുകയും ചെയ്യുക.
- തോടുകളുടേയും പുഴയുടേയും തീരങ്ങൾ ഇടിയുന്ന സ്ഥലങ്ങളിൽ ഇഴ, മുള്ള, കൈത, രാമച്ചം മുതലായവ വെച്ച് പിടിപ്പിച്ച് സംരക്ഷിക്കുക.

2.15.6.3. മൃഗസംരക്ഷണം

- കാലിത്തീറ്റയുടെ വിലവർദ്ധനവും പ്രാദേശിക കാലിത്തീറ്റ ലഭ്യതയിലുള്ള കുറവും
- ഉൽപ്പാദന ചെലവിന് അനുസരണമായ വില ലഭ്യമാകുന്നില്ല.
- പകർച്ചവ്യാധികളുടെ വ്യാപനം
- ശാസ്ത്രീയമായ രീതിയിൽ നിർമ്മിച്ച തൊഴുത്തുകളുടെ അഭാവം
- അശാസ്ത്രീയ പരിപാലന രീതി
- ആവശ്യമായ തീറ്റലഭ്യതയിലുള്ള അഭാവം

പരിഹാര നിർദ്ദേശങ്ങൾ

- പ്രാദേശിക തലത്തിൽ കാലിത്തീറ്റ നിർമ്മാണം. തീറ്റപ്പുൽകൃഷി വ്യാപനം എന്നിവയിലൂടെ കാലിത്തീറ്റ കണ്ടെത്തുക.
- സ്വയംസഹായ സംഘങ്ങൾ, കൂട്ടുത്തരവാദിത്ത സ്ഥലങ്ങൾ എന്നിവയിലൂടെ പാലിന്റെ മുല്യവർദ്ധിത ഉൽപ്പന്നങ്ങൾ നിർമ്മിക്കുക.

സംയോജിത നീർത്തട പരിപാലന പരിപാടി

- ശാസ്ത്രീയമായ രീതിയിൽ തൊഴുത്തുകൾ നിർമ്മിച്ചും പരിപാലനത്തിന് ആവശ്യമായ പരിശീലനങ്ങൾ നൽകിയും ഒരു പരിധിവരെ പകർച്ചവ്യാധികൾ തടയുവാൻ സാധിക്കും.
- പ്രാദേശികമായി തീറ്റക്കാവശ്യമായ ചെടികൾ വെച്ചുപിടിപ്പിക്കുക.
- മുട്ടക്കോഴി, കാട വളർത്തൽ പ്രോത്സാഹിപ്പിക്കുക.

2.15.6.4. സാമൂഹിക പ്രശ്നങ്ങൾ

- പ്ലാസ്റ്റിക് മാലിന്യങ്ങളും ഗാർഹിക മാലിന്യങ്ങളും കംബോള മാലിന്യങ്ങളും തോടുകളിലും കനാലുകളിലും പൊതുസ്ഥലങ്ങളിലും നിക്ഷേപിക്കുന്നു.
- കളിമണ്ണ് ഖനനം, ചെങ്കല്ല് ഖനനം, തുടങ്ങിയവ പ്രകൃതിയുടെ സംതുലിതാവസ്തയെ ബാധിക്കുന്നുണ്ട്.

പരിഹാര നിർദ്ദേശങ്ങൾ

- ബയോഗ്യാസ് പോലുള്ള ഗാർഹിക മാലിന്യ സംസ്കരണ പ്ലാന്റുകൾ പഞ്ചായത്ത് തലത്തിൽ തന്നെ സ്ഥാപിക്കുവാൻ പ്രോത്സാഹിപ്പിക്കുക.

നീർത്തടത്തിലെ പദ്ധതി തുകയുടെ വിതരണത്തെ സംബന്ധിച്ച വിവരങ്ങൾ

പട്ടിക. 44 : നീർത്തടത്തിലെ പദ്ധതി തുകയുടെ വിതരണത്തെ സംബന്ധിച്ച വിവരങ്ങൾ

മുളക്കുളം-വടക്കേക്കര നീർത്തടം			
ക്രമ നം.	ഇനം	ശതമാനം	തുക
1	അഡ്മിനിസ്ട്രേഷൻ	10%	1326105
2	വിലയിരുത്തൽ	1%	132610.5
3	വിശകലനം	1%	132610.5
4	എൻട്രി പോയിന്റ് പ്രവർത്തനം	4%	530442
5	പരിശീലനം	5%	663052.5
6	ഡി. പി.ആർ.	1%	132610.5
7	പ്രകൃതി വിഭവ പരിപാലനം	56%	7426188
8	ജീവസന്ധാരണം	9%	1193494.5
9	ഉല്പന്ന വ്യവസ്ഥയും ചെറുകിട സംരക്ഷവും	10%	1326105
10	അന്തിമ പ്രവർത്തനം	3%	397831.5
ആകെ തുക		100%	13261050

മുളക്കുളം-വടക്കേക്കര നീർത്തടത്തിലെ പ്രകൃതി വിഭവ സംരക്ഷണ പ്രവർത്തനങ്ങൾ

പട്ടിക. 45 : നീർത്തടത്തിലെ പ്രകൃതി വിഭവ പരിപാലനത്തെ സംബന്ധിച്ച വിവരങ്ങൾ

ഭാഗം: 1 : പ്രകൃതി വിഭവ സംരക്ഷണവും നിർവ്വഹണവും: 1-ാം വർഷ പദ്ധതി									
ക്രമ നമ്പർ	പ്രവർത്തനങ്ങൾ	യൂണിറ്റ്	യൂണിറ്റുകളുടെ എണ്ണം	യൂണിറ്റ് നിരക്ക്	ഐഡി ബ്ലോക്കിംഗ് ഫണ്ട്	സംയോജനം	ശതമാനം	ആകെ തുക	
1	മൺ വരമ്പ്	RM	2311	82.94	0	191674	0	191674	
2	കല്ല് കയ്യാല	m2	15723	256.25	1539238	2318627	171026	4028891	
3	കല്ല് കയ്യാല ഉയരം വയ്ക്കൽ	RM	2155	76.88	0	165638	0	165638	
4	മഴക്കുഴി	Nos.	3158	79.62	0	251400	0	251400	
5	കിണർ റീച്ചാർജ്ജ്	Nos.	13	16000	187200	0	20800	208000	
6	തെങ്ങ് തടം തുറക്കൽ	Nos.	1467	195.36	0	286642	0	286642	
7	പടുതാക്കുളം	Nos.	0	7500	0	0	0	0	
8	ഡബിൾ യൂടെ അറ്റകുറ്റപ്പണി	Nos.	0	0	0	0	0	0	
9	തോട് നവീകരണം	Nos.	0	0	0	0	0	0	
10	കുളം പുനരുദ്ധാരണം	Nos.	3		130500	0	14500	145000	
11	കിണർ നിർമ്മാണം	Nos.	0		0	0	0	0	
ആകെ						1856938	3213981	206326	5277245

സംയോജിത നിർമ്മാണ പരിപാലന പരിപാടി

ഭാഗം: 1 : പ്രകൃതി വിഭവ സംരക്ഷണവും നിർവ്വഹണവും: 2-ാം വർഷ പദ്ധതി								
ക്രമ നമ്പർ	പ്രവർത്തനങ്ങൾ	യൂണിറ്റ്	യൂണിറ്റുകളുടെ എണ്ണം	യൂണിറ്റ് നിരക്ക്	ഐഡി ബ്ലോക്കിംഗ് ഫണ്ട്	സംയോജനം	ശ്രദ്ധാനം	ആകെ തുക
1	മൺ വരവ്	RM	2773	82.94	0	230009	0	230009
2	കല്ല് കയ്യാല	m2	18867	256.25	1527272	3137700	169697	4834669
3	കല്ല് കയ്യാല ഉയരം വയ്ക്കൽ	RM	2585	76.88	89444	99383	9938	198766
4	മഴക്കുഴി	Nos.	3789	79.62	0	301680	0	301680
5	കിണർ റീച്ചാർജ്ജ്	Nos.	12	16000	172800	0	19200	192000
6	തെങ്ങ് തടം തുറക്കൽ	Nos.	1761	195.36	0	343970	0	343970
7	പടുതാക്കുളം	Nos.	5	7500	33750	0	3750	37500
8	ഡബ്ബൽ യൂടെ അറ്റകുറ്റപ്പണി	Nos.	0	35000	0	0	0	0
9	തോട് നവീകരണം	Nos.	0	0	0	0	0	0
10	കുളം പുനരുദ്ധാരണം	Nos.	2	2	274500	0	30500	305000
11	കിണർ നിർമ്മാണം	Nos.	1		130500	0	14500	145000
	ആകെ				2228266	4112743	247585	6588594

ഭാഗം: 1 : പ്രകൃതി വിഭവ സംരക്ഷണവും നിർവ്വഹണവും: 3-ാം വർഷ പദ്ധതി								
ക്രമ നമ്പർ	പ്രവർത്തനങ്ങൾ	യൂണിറ്റ്	യൂണിറ്റുകളുടെ എണ്ണം	യൂണിറ്റ് നിരക്ക്	ഐഡി ബ്ലോക്കിംഗ് ഫണ്ട്	സംയോജനം	ശ്രദ്ധാനം	ആകെ തുക
1	മൺ വരവ്	RM	2773	82.94	0	230009	0	230009
2	കല്ല് കയ്യാല	m2	18867	256.25	248354	4558720	27595	4834669
3	കല്ല് കയ്യാല ഉയരം വയ്ക്കൽ	RM	2585	76.88	59630	132510	6626	198766
4	മഴക്കുഴി	Nos.	3789	79.62	0	301680	0	301680
5	കിണർ റീച്ചാർജ്ജ്	Nos.	0	16000	0	0	0	0
6	തെങ്ങ് തടം തുറക്കൽ	Nos.	1761	195.36	0	343970	0	343970
7	പടുതാക്കുളം	Nos.	0	7500	0	0	0	0
8	ഡബ്ബൽ യൂടെ അറ്റകുറ്റപ്പണി	Nos.	5	10000	45000	0	5000	50000
9	തോട് നവീകരണം	Nos.	0	0	0	0	0	0
10	കുളം പുനരുദ്ധാരണം	Nos.	1		1872000	0	208000	2080000
11	കിണർ നിർമ്മാണം	Nos.	0	0	0	0	0	0
	ആകെ				2224984	5566890	247220	8039094

സംയോജിത നിർമ്മാണ പരിപാലന പരിപാടി

ഭാഗം: 1 : പ്രകൃതി വിഭവ സംരക്ഷണവും നിർവ്വഹണവും: 4-ാം വർഷ പദ്ധതി								
ക്രമ നമ്പർ	പ്രവർത്തനങ്ങൾ	യൂണിറ്റ്	യൂണിറ്റുകളുടെ എണ്ണം	യൂണിറ്റ് നിരക്ക്	ഐഡ ബ്ലോക്കിംഗ് ഫണ്ട്	സംയോജനം	ശ്രദ്ധദാനം	ആകെ തുക
1	മൺ വരവ്	RM	1387	82.94	0	115005	0	115005
2	കല്ലു കയ്യാല	m2	9434	256.25	0	2417334	0	2417334
3	കല്ലു കയ്യാല ഉയരം വയ്ക്കൽ	RM	1293	76.88	0	99383	0	99383
4	മഴക്കുഴി	Nos.	1895	79.62	0	150840	0	150840
5	കിണർ റീച്ചാർജ്ജ്	Nos.	0	16000	0	0	0	0
6	തെങ്ങ് തടം തുറക്കൽ	Nos.	880	195.36	0	171985	0	171985
7	പടുതാക്കുളം	Nos.	0	7500	0	0	0	0
8	ഡബ്ബിൾ യൂടെ അറ്റകുറ്റപ്പണി	Nos.	0			0	0	0
9	തോട് നവീകരണം	Nos.	1		261000	0	29000	290000
10	കുളം പുനരുദ്ധാരണം	Nos.	1		855000	0	95000	950000
11	കിണർ നിർമ്മാണം	Nos.						
	ആകെ				1116000	2954547	124000	4194547

സംഗ്രഹം പ്രകൃതി വിഭവ സംരക്ഷണവും നിർവ്വഹണവും								
ക്രമ നമ്പർ	പ്രവർത്തനങ്ങൾ	യൂണിറ്റ്	യൂണിറ്റുകളുടെ എണ്ണം	യൂണിറ്റ് നിരക്ക്	ഐഡ ബ്ലോക്കിംഗ് ഫണ്ട്	സംയോജനം	ശ്രദ്ധദാനം	ആകെ തുക
1	മൺ വരവ്	RM	9244	82.94	0	766697	0	766697
2	കല്ലു കയ്യാല	m2	62890	256.25	3314864	12432381	368318	16115563
3	കല്ലു കയ്യാല ഉയരം വയ്ക്കൽ	RM	8618	76.88	149074	496914	16564	662552
4	മഴക്കുഴി	Nos.	12630	79.62	0	1005601	0	1005601
5	കിണർ റീച്ചാർജ്ജ്	Nos.	25	16000	360000	0	40000	400000
6	തെങ്ങ് തടം തുറക്കൽ	Nos.	5869	195.36	0	1146568	0	1146568
7	പടുതാക്കുളം	Nos.	5	7500	33750	0	3750	37500
8	ഡബ്ബിൾ യൂടെ അറ്റകുറ്റപ്പണി	Nos.	5		45000	0	5000	50000
9	തോട് നവീകരണം	Nos.	1		261000	0	29000	290000
10	കുളം പുനരുദ്ധാരണം	Nos.	7		3132000	0	348000	3480000
11	കിണർ നിർമ്മാണം	Nos.	1		130500	0	14500	145000
	ആകെ				7426188	15848160	825132	24099480

സംയോജിത നീർത്തട പരിപാലന പരിപാടി

മുളക്കുളം-വടക്കേക്കര നീർത്തടത്തിലെ ഉല്പാദന സംവിധാനവും ചെറുകിട സംരംഭവും

പട്ടിക. 46 : നീർത്തടത്തിലെ ഉല്പാദന വ്യവസ്ഥയേയും ചെറുകിട സംരംഭത്തേയും സംബന്ധിച്ച വിവരങ്ങൾ

ഭാഗം: 3 : ഉൽപ്പാദന വ്യവസ്ഥയും ചെറുകിട സംരംഭവും 1-ാം വർഷ പദ്ധതി								
ക്രമ നമ്പർ	പ്രവർത്തനങ്ങൾ	യൂണിറ്റ്	യൂണിറ്റിന്റേ റൂൾ ഉടെ എണ്ണം	യൂണിറ്റ് നിരക്ക്	ഐഡ ബ്ലോക്കിംപി ഫണ്ട്	സംയോജനം	ശ്രമദാനം	ആകെ തുക
1	ഗ്രോ ബാഗ്	20Nos.	75	2000	119470	0	30530	150000
2	കിഴങ്ങുവർഗ്ഗ വിളകൾ	5 Cent	63	3000	150019	0	38981	189000
3	ഫല വൃക്ഷ തൈ വിതരണം	5 Nos.	50	375	18800	0	4825	23625
4	കുരുമുളക് വള്ളി മുറിച്ചത്	Rooted /Cutting	5071	5	25356	0	6339	31695
5	ജൈവ വളം(എണ്ണയുടെ അംശം ഇല്ലാത്ത വേപ്പിൻ പിണ്ണാക്ക്)	1 Kg	350	20	7008	0	1752	8760
	ആകെ				320653	0	82427	403080

ഭാഗം: 3 : ഉൽപ്പാദന വ്യവസ്ഥയും ചെറുകിട സംരംഭവും 2-ാം വർഷ പദ്ധതി								
ക്രമ നമ്പർ	പ്രവർത്തനങ്ങൾ	യൂണിറ്റ്	യൂണിറ്റിന്റേ റൂൾ ഉടെ എണ്ണം	യൂണിറ്റ് നിരക്ക്	ഐഡ ബ്ലോക്കിംപി ഫണ്ട്	സംയോജനം	ശ്രമദാനം	ആകെ തുക
1	ബയോഗ്യാസ്	1m3	50	15000	754182	0	190818	945000
	ആകെ				754182	0	190818	945000

ഭാഗം: 3 : ഉൽപ്പാദന വ്യവസ്ഥയും ചെറുകിട സംരംഭവും 3-ാം വർഷ പദ്ധതി								
ക്രമ നമ്പർ	പ്രവർത്തനങ്ങൾ	യൂണിറ്റ്	യൂണിറ്റിന്റേ റൂൾ ഉടെ എണ്ണം	യൂണിറ്റ് നിരക്ക്	ഐഡ ബ്ലോക്കിംപി ഫണ്ട്	സംയോജനം	ശ്രമദാനം	ആകെ തുക
1	പച്ചക്കറി കൃഷി/അടുകുളത്തോട്ടം	5 Cent	50	2000	100242	0	25758	126000
2	തെങ്ങിന്റെ മ വൃത്തിയാക്കൽ	1 Nos.	500	60	30000	0	7500	37500
	ആകെ				130242	0	33258	163500

ഭാഗം: 3 : ഉൽപ്പാദന വ്യവസ്ഥയും ചെറുകിട സംരംഭവും 4-ാം വർഷ പദ്ധതി								
ക്രമ നമ്പർ	പ്രവർത്തനങ്ങൾ	യൂണിറ്റ്	യൂണിറ്റിന്റേ റൂൾ ഉടെ എണ്ണം	യൂണിറ്റ് നിരക്ക്	ഐഡ ബ്ലോക്കിംപി ഫണ്ട്	സംയോജനം	ശ്രമദാനം	ആകെ തുക
1	സങ്കരയിനം തെങ്ങിൻ തൈ	1 Nos.	250	500	125200	0	31300	156500
	ആകെ				125200	0	31300	156500

സംയോജിത നീർത്തട പരിപാലന പരിപാടി

സംഗ്രഹം : ഉൽപ്പാദന വ്യവസ്ഥയും ചെറുകിട സംരംഭവും								
ക്രമ നമ്പർ	പ്രവർത്തനങ്ങൾ	യൂണിറ്റ്	യൂണിറ്റുകൾ ഉൾപ്പെടുത്തിയ എണ്ണം	യൂണിറ്റ് നിരക്ക്	ഐഡ ബ്ലോക്കിംഗ് ഫണ്ട്	സംയോജനം	ശ്രദ്ധാനം	ആകെ തുക
1	ഗ്രോ ബാഗ്	20Nos.	75	2000	119470	0	30530	150000
2	കിഴങ്ങുവർണ്ണ വിളകൾ	5 Cent	63	3000	150019	0	38981	189000
3	പച്ചക്കറി കൃഷി/അടുക്കളത്തൊട്ടം	5 Cent	50	2000	100242	0	25758	126000
4	ബയോഗ്യാസ്	1m3	50	15000	754182	0	190818	945000
5	തെങ്ങിന്റെ മ വൃത്തിയാക്കൽ	1 Nos.	500	60	30000	0	7500	37500
6	സകരയിനം തെങ്ങിൻ തൈ	1 Nos.	250	500	125200	0	31300	156500
7	ഫല വൃക്ഷ തൈ വിതരണം	5 Nos.	50	375	18800	0	4825	23625
8	കുരുമുളക് വളമി മുറിച്ചത്	Rooted /Cutting	5071	5	25356	0	6339	31695
9	ജൈവ വളം(എണ്ണയുടെ അംശം ഇല്ലാത്ത വേപ്പിൻ പിണ്ണാക്ക്)	1 Kg	350	20	7008	0	1752	8760
	ആകെ				1330277	0	337803	1668080

മുളക്കുളം-വടക്കേക്കര നീർത്തടത്തിലെ ജീവസന്ധാരണ പ്രവർത്തനങ്ങൾ

പട്ടിക. 47 : നീർത്തടത്തിലെ ജീവസന്ധാരണത്തെ സംബന്ധിച്ച വിവരങ്ങൾ

നീർത്തടാധിഷ്ഠിത വികസന പദ്ധതി - ആക്ഷൻ പ്ലാൻ ഉപജീവന കർമ്മ പദ്ധതി (70%)														
ക്രമ നം.	നിർവ്വഹണ ഏജൻസിയുടെ പേര്	ഗ്രാമ പഞ്ചായത്ത്	നീർത്തടത്തിന്റെ പേര്	സംരംഭത്തിന്റെ പേര്	ഗ്രൂപ്പുകളുടെ എണ്ണം	സംരംഭത്തിന് ആവശ്യമായ മൊത്തം തുക	പദ്ധതി വിഹിതം (സീഡ് മണി)	ഗുണഭോക്തൃ വിഹിതം	ബാങ്ക് വായ്പ	സംയോജനം	ധന സഹായം നൽകുന്ന സംഘങ്ങളുടെ എണ്ണം	സഹായം നൽകുന്ന സംഘങ്ങളുടെ എണ്ണം		
5	പാമ്പാക്കുട ബ്ലോക്ക് പഞ്ചായത്ത്	ഇലഞ്ഞി പിറവം	മുളക്കുളം വടക്കേക്കര	ആടുവളർത്തൽ	8	1048000	200000	448000	0	400000	4	4		
				കോഴി വളർത്തൽ	15	525000	157500	67500	0	300000	8	7		
				പാട്ട കൃഷി	7	227500	175000	52500				4	3	
				വാഴ കൃഷി	7	490000	175000	105000	0	210000		4	3	
				തയ്യൽ യൂണിറ്റ്	4	300000	100000	200000	0			2	2	
				ക്യാറ്ററിംഗ് സർവീസ്	1	75000	25000	50000	0				1	1
				ആകെ	42	2665500	832500	923000	0	910000	22	20		

സംയോജിത നീർത്തട പരിപാലന പരിപാടി

വായ്പാധിഷ്ഠിത സംരംഭം (30%)												
ക്രമ നം.	സംരംഭത്തിന്റെ പേര്	നീർത്തടത്തിന്റെ പേര്	ഗ്രാമപഞ്ചായത്ത്	ശ്രേഷ്ഠകളുടെ എണ്ണം	അടങ്കൽ തുക	ബാങ്ക് വായ്പ	ധന സഹായം	സംയോജനം	ധനകാര്യ സ്ഥാപനങ്ങൾ	രണ്ടാം വർഷം	മൂന്നാം വർഷം	റീമാർക്സ്
1	പരുവളർത്തൽ	മുളക്കുളം	പിറവം, ഇലഞ്ഞി	3	1557000	507000	300000	750000		2	1	5 Nos.
2	നെൽ കൃഷി	വടക്കേക്കര		2	140000	59005	60995	20000		1	1	5 Nos.
ആകെ					1697000	566005	360995	770000				

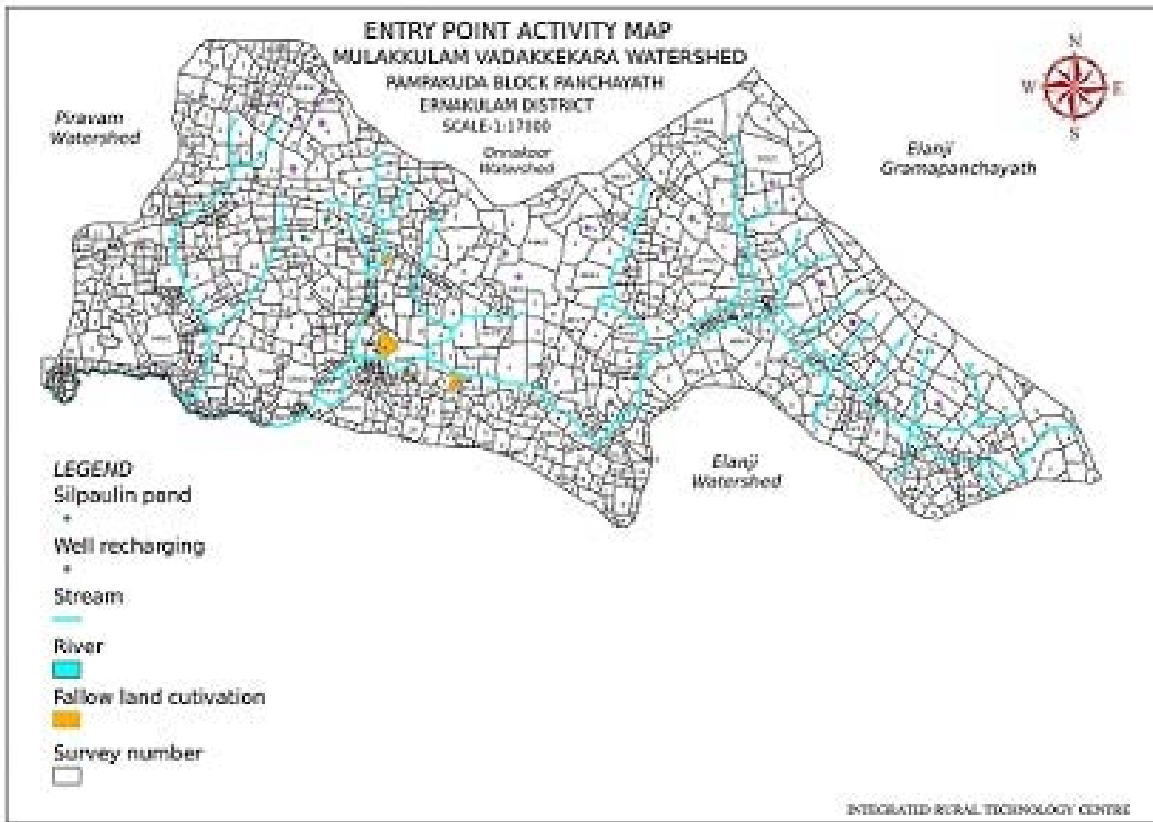

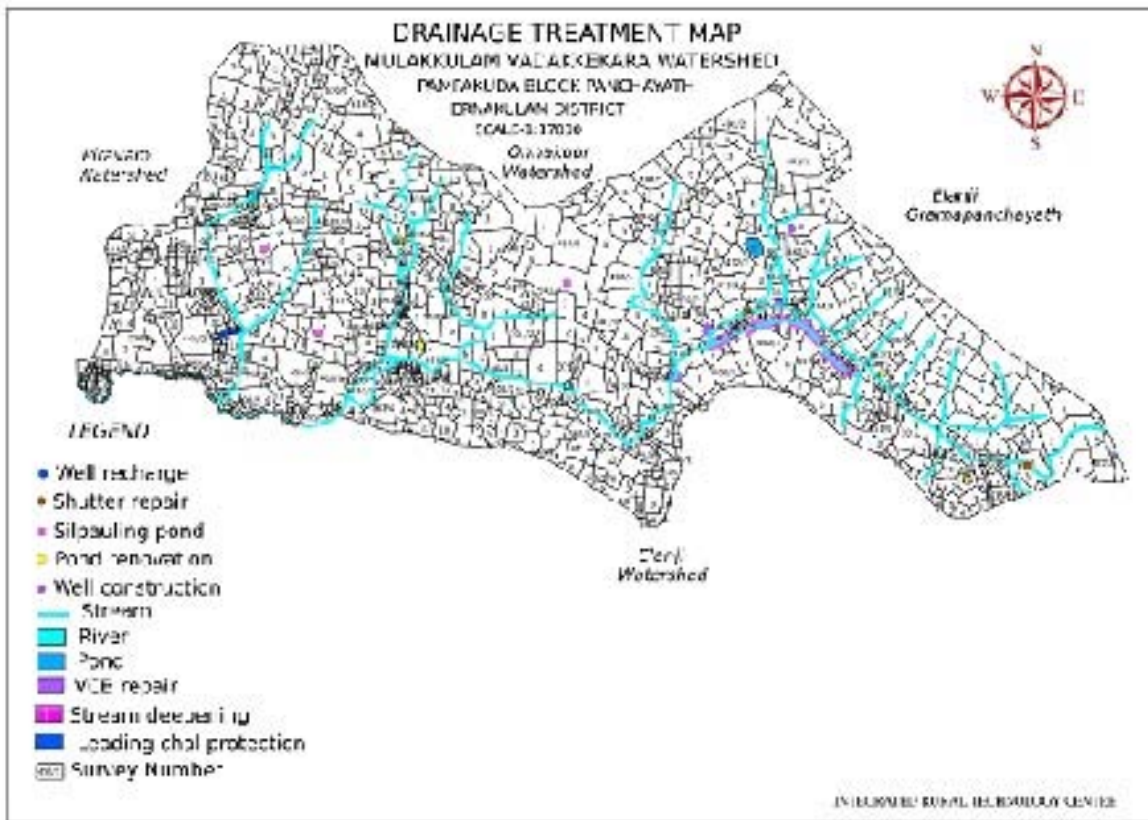
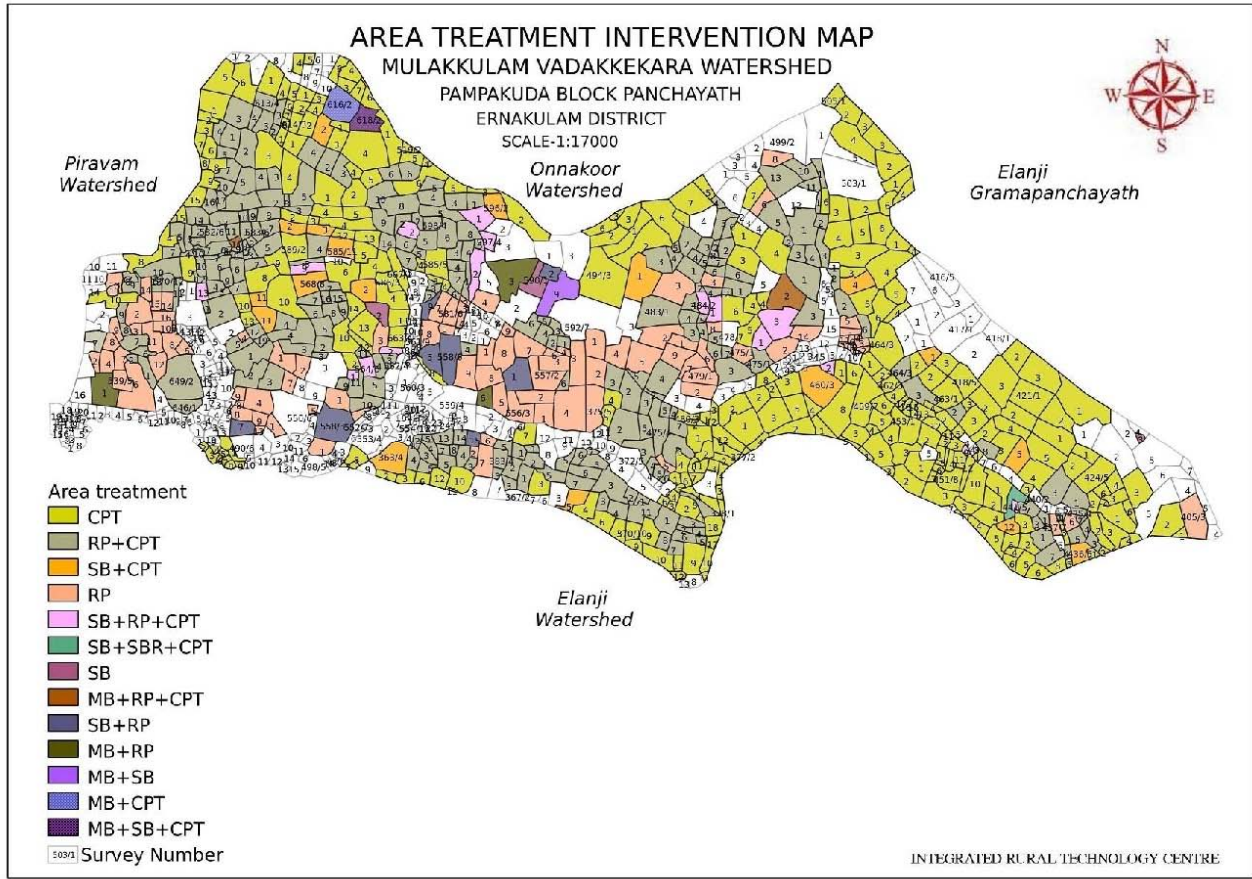

പിറവം നീർത്തടം (1490.31 ഹെക്ടർ)

നീർത്തട കോഡ് : 13M60a

സ്ഥാനവും വ്യാപ്തിയും

എറണാകുളം ജില്ലയുടെ തെക്കു കിഴക്ക് ഭാഗത്തായി മുവ്വാറ്റുപുഴ താലൂക്കിൽ പാമ്പാക്കുട ബ്ലോക്കു പഞ്ചായത്തിൽ വടക്ക് 9^o 50' 58" മുതൽ 9^o 54' 09" വരെ അക്ഷാംശത്തിലും കിഴക്ക് 76^o 28' 02" മുതൽ 76^o 31' 04' രേഖാംശത്തിലും സ്ഥിതി ചെയ്യുന്ന നീർത്തടമാണ് പിറവം നീർത്തടം. ഈ നീർത്തടം സമുദ്ര നിരപ്പിൽ നിന്നും 20 മീറ്റർ മുതൽ 120 മീറ്റർ വരെ ഉയരത്തിലാണ് സ്ഥിതിചെയ്യുന്നത്.

വടക്ക്: രാമമംഗലം പഞ്ചായത്ത്, മുവ്വാറ്റുപുഴയാറ്, നെച്ചൂർകടവ് മുടക്കി പാലം

തെക്ക്: മുളക്കുളം തോട്

കിഴക്ക്: മുഴിക്കപ്പാലം നെടുമുള റോഡ്, നിരപ്പ് തൊടുവാക്കുഴിമല, കണ്ണേറ്റ് മല, കൃഷിഭവൻപടി കല്ലുവട്ടാൻ മല

പടിഞ്ഞാറ്: മുവ്വാറ്റുപുഴയാറ്

.പിറവം ഗ്രാമപഞ്ചായത്തിലെ 1, 3, 4, 5, 6, 7, 8, 9 എന്നീ വാർഡുകൾ പൂർണ്ണമായും 2-ാം വാർഡിന്റെ 50%, 10 വാർഡിന്റെ 80%, 12-ാം വാർഡിന്റെ 20% പാമ്പാക്കുട ഗ്രാമപഞ്ചായത്തിലെ 9, 10, 11 വാർഡുകളുടെ 20% ഉൾക്കൊള്ളുന്നു. നീർത്തടത്തിന്റെ ആകെ വിസ്തീർണ്ണം 1490.31 ഹെക്ടറാണ്.

ഭൂപ്രകൃതിശാസ്ത്രം

ഭൂമി ശാസ്ത്രപരമായി മധ്യഇടനാട് മേഖലയിൽ സ്ഥിതിചെയ്യുന്ന പിറവം നീർത്തടത്തിന്റെ 19.45 ശതമാനം ചെറുവുകളോടുകൂടിയ പ്രദേശവും, 6.78 ശതമാനം ഇടത്തരം ചെരുവോടുകൂടിയ പ്രദേശവും, 73.77 ശതമാനം നേരിയ ചെരിവുകളോടുകൂടിയ താഴ്വര പ്രദേശവുമാകുന്നു.

പട്ടിക നം: .49. നീർത്തടത്തിലെ ചെരിവിന്റെ തരത്തെ സംബന്ധിച്ച വിവരങ്ങൾ

ക്രമ.നം.	ചെരിവിന്റെ തരം	വിസ്തൃതി (ഹെക്ടറിൽ)	ശതമാനം (%)
1	താഴ്വര പ്രദേശം	317.58	21.31
2	നേരിയ ചെരിവ്	781.84	52.46
3	ഇടത്തരം ചെരിവ്	101.1	6.78
4	കുത്തനെയുള്ള ചെരിവ്	184.75	12.40
5	വളരെ കുത്തനെയുള്ള ചെരിവ്	20.84	1.40
6	കുന്നിൻ മുകൾ പ്രദേശം	28.5	1.91
7	നീർമറി പ്രദേശം	55.7	3.74
ആകെ		1490.31	100

സംയോജിത നീർത്തട പരിപാലന പരിപാടി

ഉയര വ്യത്യാസങ്ങളും തോടുകളും

ഈ നീർത്തടത്തിലെ ഉയർന്ന പ്രദേശം കൊമ്പനാമലയും മദ്ധ്യ പ്രദേശം ആശുപത്രികവലയും താഴ്ന്ന പ്രദേശം പിറവം പുഞ്ചയുമാകുന്നു.

ചട്ടിക നം: 50.. നീർത്തടത്തിലെ ഉയര വ്യത്യാസങ്ങളെ സംബന്ധിച്ച വിവരങ്ങൾ

പിറവം നീർത്തടം			
ക്രമ. നം.	ഉയരവ്യത്യാസങ്ങൾ (മീറ്ററിൽ)	വിസ്തൃതി (ഹെക്ടറിൽ)	ശതമാനം (%)
1	20	1038.51	69.68
2	40	169.8	11.39
3	60	120	8.05
4	80	98	6.58
5	100	45	3.02
6	120	19	1.27
ആകെ		1490.31	100

ഈ നീർത്തടത്തിലെ പ്രധാന തോടുകളെ സംബന്ധിക്കുന്ന വിവരങ്ങൾ താഴെ നൽകുന്നു.

പുതുവേലി പുഞ്ച-വെള്ളറു കുട്ടിത്തോട്ടു പുറത്താഴം, അമ്മിണിശ്ശേരി ചിറകൃഷി-പുഞ്ചത്താഴം, തോട്ടു പുറത്താഴം-പുതുവേലിപുഞ്ച, സബ്സ്റ്റേഷൻ-കുരിയിലപ്പടി, പാലച്ചുവട് തോട്, ഇടപ്പള്ളിചിറതോട്, കണ്ണാടി കരിത്തോട്, ചെലേത്ത് തോട്, പിറവം പേരും തോട്, പിറവം പുഞ്ച നടുത്തോട് തുടങ്ങിയ ധാരാളം തോടുകളാൽ സമൃദ്ധമാണ് പിറവം നീർത്തടം. പിറവം പുഴയോട് ചേർന്നു കിടക്കുന്ന തോടുകളാകയാൽ എല്ലാ മാസവും ഈ തോടുകളിൽ വെള്ളം ഉണ്ടാകുന്നു.. ഈ തോടുകൾ നേരിടുന്ന പ്രധാന പ്രശ്നം മണ്ണിടിച്ചിലാണ്.

നീർത്തടത്തിന്റെ സ്വഭാവം

ഈ നീർത്തടത്തിലെ പ്രധാന പുഴ പിറവം പുഴയാണ്. ഇതിന് 9.47 കിലോ മീറ്റർ നീളമുണ്ട്. ഈ നീർത്തടത്തിന്റെ ശരാശരി ചരിവ് 35% ആണ്. ഈ നീർത്തടത്തിന്റെ ചുറ്റളവ് 20.68 കിലോ മീറ്റർ ആണ്.

ജലവിതരണ ജലസേചന സൗകര്യങ്ങൾ

നീർത്തടത്തിലെ പ്രധാന ജലസ്രോതസ്സുകൾ പിറവം പുഴയാണ്. ഇതിൽ 12 മാസം ജലസ്രോതസ്സുണ്ട്. നിരവധി ചെറുചാലുകളും, ഞമ്പകളു കനാലും ജലസേചന സൗകര്യങ്ങളിൽ പ്രധാന പങ്ക് വഹിക്കുന്നു. കുടിവെള്ളത്തിനായി പ്രധാനമായും കുടിവെള്ള പദ്ധതികളെയും കിണറുകളെയും ആശ്രയിക്കുന്നു. നീർത്തട പ്രദേശത്ത് കാര്യമായ കുടിവെള്ള പ്രശ്നങ്ങൾ ഇല്ല. എങ്കിലും വേനൽക്കാലത്ത് ഉയർന്ന പ്രദേശങ്ങളിൽ കുടിവെള്ള ക്ഷാമം അനുഭവപ്പെടാറുണ്ട്. പ്രധാന ജലസ്രോതസ്സുകൾ സംരക്ഷിക്കാതെ, മലിനമാക്കുന്നതും കുടിവെള്ള ലഭ്യത കുറയാൻ കാരണമാകുന്നു. പ്രകൃതിദത്ത ജലസ്രോതസ്സുകൾ സംരക്ഷിക്കുക വഴി ശുദ്ധജല ലഭ്യത ഉറപ്പുവരുത്താൻ സാധിക്കും..

കൃഷിയും ഭൂവിനിയോഗവും

നീർത്തട പ്രദേശത്തെ പ്രധാന കൃഷി റബ്ബർ ആണ്. കൂടാതെ നെല്ല്, തെങ്ങ്, വാഴ, പച്ചക്കറി, എന്നിവയും കൃഷി ചെയ്യുന്നു. ഇടവിളയായി റബ്ബർ തോട്ടങ്ങളിൽ പൈനാപ്പിളും, തെങ്ങിന്റെ ഇടവിളയായി ഇ്യാതി, കിഴങ്ങു വർഗ്ഗവിളകൾ എന്നിവയും കൃഷി ചെയ്തു വരുന്നു. ഭൂവിനിയോഗത്തെ സംബന്ധിക്കുന്ന വിശദവിവരങ്ങൾ താഴെ ചേർക്കുന്നു.

പട്ടിക. 51 : പദ്ധതി പ്രദേശത്തെ നിലവിലുള്ള ഭൂവിനിയോഗം

ക്രമ. നം.	വിസ്വതീ (ഹെക്ടറിൽ)	ഭൂവിനിയോഗം
1	നെല്ല്	294.28
2	നെല്ല് + പച്ചക്കറി കൃഷി	0.58
3	നെല്ല്+മിശ്രിത വിള	8.3
4	വയൽ നീക്കത്തി തെങ്ങ് കൃഷി	4.48
5	വയൽ നീക്കത്തി കവുങ്ങ് കൃഷി	1.9
6	വയൽ നീക്കത്തി വാഴ കൃഷി	0.47
7	വയൽ നീക്കത്തി നിർമ്മിതി പ്രദേശം	2.03
8	വയൽ നീക്കത്തി മിശ്രിത കൃഷി	4.66
9	വയൽ നീക്കത്തി റബ്ബർ	9.07
10	തരിശ് വയൽ	7.95
11	കവുങ്ങ് കൃഷി	2.66
12	വാഴ കൃഷി	10.66
13	നിർമ്മിതി പ്രദേശം	16.19
14	തെങ്ങ്	10.27
15	കൃഷിക്ക് ഉപയുക്തമായ തരിശ് ഭൂമി	2.58
16	മിശ്രിത വിളകൾ	645.75
17	മിശ്രിത വിളകൾ + നിർമ്മിതി പ്രദേശം	12.99
18	മിശ്രിതമരങ്ങൾ	7.65
19	റബ്ബർ	309.55
20	റബ്ബർ + മിശ്രിതമരങ്ങൾ	6.31
21	കുളങ്ങൾ	5.27
22	ക്വറി പ്രദേശം	0.82
23	പച്ചക്കറി കൃഷി	2.71
24	പുഴ	117.63
25	റോഡ്	5.55
ആകെ		1490.31

നിലവിലുള്ള കൃഷി സമ്പ്രദായം

പ്രധാന കൃഷി റബ്ബർ, നെല്ല്, തെങ്ങ് എന്നിവയാണെങ്കിലും തൊഴിലാളികളുടെ ലഭ്യതകുറവും, ഉത്പന്നങ്ങളുടെ വിലയിടിവും കാരണം കൂടുതൽ ആളുകളും നെല്ല്, തെങ്ങ് എന്നിവയിൽനിന്നും റബ്ബറിലേക്ക് മാറുന്നു. നെൽപാടങ്ങൾ തരിശിടുന്നതും, തെങ്ങിന്റെ പരിപാലനത്തിലെ കുറവും കർഷകർക്ക് കൂടുതൽ നഷ്ടം വരുത്തുന്നു. നിലവിൽ റബ്ബറിന്റെ വിലയിടിവ് കാർഷിക മേഖലതന്നെ പ്രതിസന്ധിയിലാക്കിയിരിക്കുന്നു.

ഉല്പാദനവും ഉല്പാദനക്ഷമതയും

നീർത്തടത്തിലെ പ്രധാന കൃഷിയായ റബ്ബറിന്റെ ഉത്പാദനം ശരാശരി നിലവാരം പുലർത്തുന്നു. എന്നാൽ മറ്റ് വിളയുടെ ഉത്പാദനം വളരെ കുറവാണ്. ഇതിന്റെ പ്രധാന കാരണങ്ങൾ അമിതമായ രാസവസ്തു, കീടനാശിനികളുടെ ഉപയോഗം മൂലം മണ്ണിന്റെ ജൈവഘടനയിൽ വന്ന മാറ്റവും, അശാസ്ത്രീയ കൃഷിരീതികളുമാണ്. തൊഴിലാ

സംയോജിത നീർത്തട പരിപാലന പരിപാടി

ളിക്ഷാമവും, രാസവളത്തിന്റെ വില വർദ്ധനവും, കുലി വർദ്ധനവും മൂലം ഉത്പാദനചെലവ് വർദ്ധിച്ചതിനാൽ പരിപാലനം കുറയുകയും ആനുപാതികമായി ഉത്പാദനം കുറയുകയും ചെയ്തു. അതോടൊപ്പം രോഗ കീടബാധയും കാലാവസ്ഥാ വ്യതിയാനവും ഉത്പാദനത്തെ പ്രതികൂലമായി ബാധിച്ചു.

ഈ നീർത്തടത്തിലെ ഉല്പാദനത്തെ സംബന്ധിച്ച വിവരങ്ങൾ താഴെ ചുവടെ ചേർക്കുന്നു.

പട്ടിക. 52 : പദ്ധതി പ്രദേശത്തെ ഉല്പാദനത്തെയും ഉല്പാദനക്ഷമതയെയും സംബന്ധിച്ച വിവരങ്ങൾ

ക്രമ നം.	വിളകൾ	വിസ്തീർണ്ണം (ഹെക്ടറിൽ)	ഉല്പാദനം (ടൺ)	ഉല്പാദന ക്ഷമത (ടൺ)
1	നെല്ല്	11.74	35.22	58.7
2	വാഴ	3.1	52.7	62
3	തെങ്ങ്	6.41	23.076	26.922
4	മരച്ചീനി	3.21	64.2	96.3
5	പച്ചക്കറി	5.24	62.88	94.32
6	റബ്ബർ	65.32	1633	2090.24
7	കവുങ്ങ്	0.68	1.36	2.04

മൃഗപരിപാലനവും പാലുല്പാദനവും

പശു, ആട്, കോഴി മുതലായവയാണ് പ്രധാന വളർത്തുമൃഗങ്ങൾ. ഈ നീർത്തടത്തിലെ കൂടുതൽ ആളുകളും ആശ്രയിക്കുന്നത് പിറവം മൃഗാശുപത്രിയെയാണ്. കാലി വളർത്തലിന് അനുയോജ്യമായ സാഹചര്യമാണ് ഇവിടുള്ളത്. വ്യാപകമായി പുൽകൃഷി ഇല്ല എങ്കിലും സ്വന്തം ആവശ്യത്തിന് പുൽകൃഷി ചെയ്യുന്ന കർഷകരുണ്ട്. ഈ നീർത്തടത്തിൽ കണ്ടുവരുന്ന പ്രധാന രോഗം അകിടുവീക്കം തന്നെയാണ്. ചില സാഹചര്യങ്ങളിൽ കുളവ് രോഗവും, കുരളടപ്പൻ രോഗവും കണ്ട് വരുന്നു. കാലിത്തീറ്റയുടെ വില വർദ്ധന സാധാരണ ജനങ്ങളെ അലട്ടുന്ന മറ്റൊരു പ്രധാന പ്രശ്നമാണ്.

പട്ടിക. 53 : പദ്ധതി പ്രദേശത്തെ മൃഗ സമ്പത്തിനെ സംബന്ധിച്ച വിവരങ്ങൾ

ക്രമ.നം	വിഭാഗം	പദ്ധതി പ്രദേശത്തെ ആകെ മൃഗങ്ങളുടെ എണ്ണം	പാൽ ലഭ്യത ലിറ്റർ/വർഷം	പാൽ സംഭരണ കേന്ദ്രങ്ങളുടെ എണ്ണം
1	പശു	664	257750	kakkad, piravom, paalachu vad
2	എരുമ/പോത്ത്	65		
3	ആട്	1261		
4	കോഴി/താറാവ്/മറ്റ് വളർത്തുപക്ഷികൾ	4544	NA	
5	പന്നി	8		

2.15.6. പദ്ധതി പ്രദേശത്തെ നിലവിലുള്ള പ്രശ്നങ്ങൾ

2.15.6.1. വിള ഉല്പാദനവുമായി ബന്ധപ്പെട്ട പ്രശ്നങ്ങൾ

പ്രശ്നങ്ങൾ

- തൊഴിലാളി ക്ഷാമം/വർദ്ധിച്ച കുലിചെലവ്
- അശാസ്ത്രീയ കൃഷിരീതികൾ
- ഏകവിള കൃഷി സമ്പ്രദായം
- കാർഷിക ഉൽപ്പന്നങ്ങളുടെ വിലയിടിവ്

സംയോജിത നീർത്തട പരിപാലന പരിപാടി

- ജൈവവള ലഭ്യതക്കുറവ്
- അമിത രാസവള/കീടനാശിനി പ്രയോഗം
- നെൽവയലുകൾ തരിശിടുന്നത്
- ഉള്ളിലുള്ള പാടശേഖരങ്ങളിലേയ്ക്ക് കാർഷിക മിഷനറികൾ എത്തിയ്ക്കുന്നതിനുള്ള പ്രയാസം.
- വെള്ളക്കെട്ടുള്ള പ്രദേശങ്ങളിൽ നിന്നും തോട്ടിലേക്കും, തോട്ടിൽ നിന്നും കൃഷിയിടങ്ങളിലേയ്ക്കുമുള്ള ലീഡിംഗ് ചാനലുകളുടെ അപര്യാപതത.
- വിവിധതരം കൃഷിയെ ബാധിക്കുന്ന രോഗകീടബാധകളുടെ ഉപദ്രവം.
- പരമ്പരാഗത തൊഴിലിൽ നിന്നുള്ള പിൻമാറ്റം
- മുല്യവർദ്ധിത ഉൽപ്പന്നങ്ങൾ ഉണ്ടാകുന്നില്ല

നിർദ്ദേശങ്ങൾ

- ശാസ്ത്രീയകൃഷി രീതികൾ പരിചയപ്പെടുത്തുന്ന പരിശീലന പരിപാടികളും മാതൃകാതോട്ടങ്ങളും നിർമ്മിക്കുക.
- ഇടവിള കൃഷികൾ വ്യാപനം ഉറപ്പുവരുത്തുക
- നീർത്തട സമിതിയുടെ നേതൃത്വത്തിൽ കർഷക കൂട്ടായ്മ രൂപീകരിച്ച് വിഎഫ്പിസി.കെ.എയുടെ മാർക്കറ്റ്/സംരണ ശാഖകൾ ആരംഭിക്കുക. ഇതിനാവശ്യമായ പരിശീലന പരിപാടികൾ ഒരുക്കുക.
- പ്രാദേശികമായി ജൈവവളത്തെപ്പറ്റി ബോധവൽക്കരണ പ്രവർത്തനങ്ങൾ സംഘടിപ്പിക്കുക, പരമാവധി ജൈവ അവശിഷ്ടങ്ങളെ വളമാക്കി ഉപയോഗിക്കുക, കൂടാതെ മൃഗസംരക്ഷണമേഖല പ്രോത്സാഹിപ്പിക്കുക ജൈവവള ലഭ്യത ഉറപ്പാക്കുകയും ചെയ്യുക.
- അമിത രാസവള/കീടനാശിനി ഉപയോഗം മണ്ണിന്റെ ഘടനയിൽ വരുത്തുന്ന മാറ്റങ്ങളെപ്പറ്റി ബോധവൽക്കരണ പരിപാടി സംഘടിപ്പിക്കുകയും മണ്ണ് പരിശോധന നടത്തി ആവശ്യമായ അളവിൽ വളപ്രയോഗ പ്രവർത്തനങ്ങൾ നടത്തുവാൻ കർഷകരെ ബോധവൽക്കരിക്കുകയും ചെയ്യുക.
- പരമ്പരാഗത ഇലസ്രോതസ്സുകൾ സംരക്ഷിക്കുകയും ഇലസേചന സൗകര്യങ്ങൾ ഉറപ്പുവരുത്തുകയും ചെയ്യുക, അവയോടൊപ്പം ആധുനിക ഇലസേചന രീതികളെപ്പറ്റി കർഷകർക്ക് അറിവ് പകർന്ന് നൽകുക.
- നീർത്തട സമിതിയുടെ നേതൃത്വത്തിൽ തരിശ് നിലങ്ങൾ പൂർണ്ണമായും കൂട്ടുത്തരവാദിത്വ സംഘങ്ങൾ രൂപീകരിച്ച് കൃഷി ചെയ്യുക.
- ലഘുയന്ത്രങ്ങൾ ഉപയോഗിക്കുന്നതിനെപ്പറ്റി കർഷക തൊഴിൽസേന, കർഷകർ എന്നിവർക്ക് പരിശീലനം നൽകുക. അതൊടൊപ്പം മറ്റ് ഗവൺമെന്റ് പദ്ധതികളുമായി ചേർന്ന് ബോധവൽക്കരണം നടപ്പിലാക്കുന്നതിനുള്ള നടപടികൾ സ്വീകരിക്കുകയും ചെയ്യുക.
- തെങ്ങിന്റെ രോഗബാധയ്ക്കായി തെങ്ങിന്റെ മണുവൃത്തിയാക്കൽ, ജൈവ കീടനാശിനികൾ, മിത്രകീടങ്ങൾ എന്നിവയ്ക്ക് പരിശീലനം സംഘടിപ്പിക്കുക.
- മുല്യവർദ്ധിത ഉൽപ്പന്നങ്ങൾ നിർമ്മിക്കാനാവശ്യമായ പരിശീലനവും SHG/JLG ആവശ്യമായ സാമ്പത്തിക സഹായവും നൽകുക.

2.15.6.2. മണ്ണ്-ജല സംരക്ഷണം

- മണ്ണൊലിപ്പ്
- അമിത രാസവളവും കീടനാശിനി പ്രയോഗവും മൂലം മണ്ണിന്റെ ഘടനയിലും വെള്ളത്തിന്റെ ഗുണമേന്മയിലും വന്ന മാറ്റങ്ങൾ
- അശാസ്ത്രീയമായ നിർമ്മാണ പ്രവർത്തനങ്ങൾ
- പരമ്പരാഗത ജലസ്രോതസ്സുകൾ മലിനമാകുന്നതും സംരക്ഷിക്കാത്തതുമായ അവസ്ഥ
- തോടുകളുടേയും പുഴയുടേയും വശഭിത്തി ഇടിയുന്നത്.
- നെൽവയലുകൾ തരിശിടുന്നത്/ചതുപ്പ് രൂപപ്പെടുന്നത്

നിർദ്ദേശങ്ങൾ

- ചരിവിലിറങ്ങിപ്പോകുന്ന മണ്ണുകയ്യാല, കല്ലുകയ്യാല, മഴക്കുഴി എന്നിവയുടെ നിർമ്മാണം.
- ജൈവവളപ്രയോഗം വർദ്ധിപ്പിക്കുക. കീടനാശിനി ഉപയോഗം നിയന്ത്രിക്കുക
- മണ്ണിന്റെ ഘടനയും വെള്ളത്തിന്റെ ഗുണമേന്മയും തിരിച്ചുകൊണ്ടുവരിക.
- ഭൂപ്രകൃതിക്ക് അനുസരിച്ച് ശാസ്ത്രീയ കൃഷിരീതികൾ വ്യാപിപ്പിക്കുക.
- നെൽകൃഷി പ്രോത്സാഹിപ്പിക്കുകയും വയൽ തരിശിടുന്നതും നികത്തുന്നതും തടയുക.
- പരമ്പരാഗത ജലസ്രോതസ്സുകളായ കുളങ്ങൾ, നീരുറവകൾ എന്നിവ പുനരുദ്ധാരണ പ്രവർത്തനങ്ങൾ നടത്തി സംരക്ഷിക്കുകയും, തോടുകളും മറ്റ് ജലസ്രോതസ്സുകളും മലിനമാക്കാതെ സംരക്ഷിക്കുകയും ചെയ്യുക. അതൊടൊപ്പം ഉറവിട മാലിന്യ സംസ്കരണത്തിനായി പരിശീലനം സംഘടിപ്പിക്കുകയും ചെയ്യുക.
- തോടുകളുടേയും പുഴയുടേയും തീരങ്ങൾ ഇടിയുന്ന സ്ഥലങ്ങളിൽ ഇഴ, മൂള, കൈത, രാമച്ചം മുതലായവ വെട്ടി പിടിപ്പിച്ച് സംരക്ഷിക്കുക.

2.15.6.3. മൃഗസംരക്ഷണം

- കാലിത്തീറ്റയുടെ വിലവർദ്ധനവും പ്രാദേശിക കാലിത്തീറ്റ ലഭ്യതയിലുള്ള കുറവും
- ഉൽപ്പാദന ചെലവിന് അനുസരണമായ വില ലഭ്യമാകുന്നില്ല.
- പകർച്ചവ്യാധികളുടെ വ്യാപനം
- ശാസ്ത്രീയമായ രീതിയിൽ നിർമ്മിച്ച തൊഴുത്തുകളുടെ അഭാവം
- അശാസ്ത്രീയ പരിപാലന രീതി
- ആവശ്യമായ തീറ്റലഭ്യതയിലുള്ള അഭാവം

പരിഹാര നിർദ്ദേശങ്ങൾ

- പ്രാദേശിക തലത്തിൽ കാലിത്തീറ്റ നിർമ്മാണം. തീറ്റപ്പുൽകൃഷി വ്യാപനം എന്നിവയിലൂടെ കാലിത്തീറ്റ കണ്ടെത്തുക.
- സ്വയംസഹായ സംഘങ്ങൾ, കൂട്ടുത്തരവാദിത്ത സംഘങ്ങൾ എന്നിവയിലൂടെ പാലിന്റെ മുഖ്യവർദ്ധിത ഉൽപ്പന്നങ്ങൾ നിർമ്മിക്കുക.
- ശാസ്ത്രീയമായ രീതിയിൽ തൊഴുത്തുകൾ നിർമ്മിച്ചും പരിപാലനത്തിന് ആവശ്യമായ പരിശീലനങ്ങൾ നൽകിയും ഒരു പരിധിവരെ പകർച്ചവ്യാധികൾ തടയുവാൻ സാധിക്കും.

സംയോജിത നീർത്തട പരിപാലന പരിപാടി

- പ്രാദേശികമായി തീറ്റക്കാവശ്യമായ ചെടികൾ വെച്ചുപിടിപ്പിക്കുക.
- മുട്ടക്കോഴി, കാട വളർത്തൽ പ്രോത്സാഹിപ്പിക്കുക.

2.15.6.4. സാമൂഹിക പ്രശ്നങ്ങൾ

- പ്ലാസ്റ്റിക് മാലിന്യങ്ങളും ഗാർഹിക മാലിന്യങ്ങളും കമ്പോള മാലിന്യങ്ങളും തോടുകളിലും കനാലുകളിലും പൊതുസ്ഥലങ്ങളിലും നിക്ഷേപിക്കുന്നു

പരിഹാര നിർദ്ദേശങ്ങൾ

- ബയോഗ്യാസ് പോലുള്ള ഗാർഹിക മാലിന്യ സംസ്കരണ പ്ലാന്റുകൾ സ്ഥാപിക്കുവാൻ പ്രോത്സാഹിപ്പിക്കുക

നീർത്തടത്തിലെ പദ്ധതി തുകയുടെ വിതരണത്തെ സംബന്ധിച്ച വിവരങ്ങൾ

പട്ടിക. 54 : നീർത്തടത്തിലെ പദ്ധതി തുകയുടെ വിതരണത്തെ സംബന്ധിച്ച വിവരങ്ങൾ

പിറവം നീർത്തടം			
ക്രമ നം.	ഇനം	ശതമാനം	തുക
1	അഡ്മിനിസ്ട്രേഷൻ	10%	2067900
2	വിലയിരുത്തൽ	1%	206790
3	വിശകലനം	1%	206790
4	എൻട്രി പോയിന്റ് പ്രവർത്തനം	4%	827160
5	പരിശീലനം	5%	1033950
6	ഡി. പി.ആർ.	1%	206790
7	പ്രകൃതി വിഭവ പരിപാലനം	56%	11580240
8	ജീവസന്ധാരണം	9%	1861110
9	ഉല്പന്ന വ്യവസ്ഥയും ചെറുകിട സംരക്ഷവും	10%	2067900
10	അന്തിമ പ്രവർത്തനം	3%	620370
ആകെ തുക		100%	20679000

പിറവം നീർത്തടത്തിലെ പ്രകൃതി വിഭവ സംരക്ഷണ പ്രവർത്തനങ്ങൾ

പട്ടിക.55 : നീർത്തടത്തിലെ പ്രകൃതി വിഭവ പരിപാലനത്തെ സംബന്ധിച്ച വിവരങ്ങൾ

ഭാഗം: 1 : പ്രകൃതി വിഭവ സംരക്ഷണവും നിർവ്വഹണവും: 1-ാം വർഷ പദ്ധതി								
ക്രമ നമ്പർ	പ്രവർത്തനങ്ങൾ	യൂണിറ്റ്	യൂണിറ്റ് റദ്ദുകളുടെ എണ്ണം	യൂണിറ്റ് നിരക്ക്	ഐഡി ബ്ലോഗ്-എംപി ഫണ്ട്	സംയോജനം	ശ്രദ്ധാനം	ആകെ തുക
1	മൺ വരവ്	RM	2311	82.94	0	191674	0	191674
2	കല്ല് കയ്യാല	m2	15723	256.25	1539238	2318627	171026	4028891
3	കല്ല് കയ്യാല ഉയരം വയ്ക്കൽ	RM	2155	76.88	0	165638	0	165638
4	മഴക്കുഴി	Nos.	3158	79.62	0	251400	0	251400
5	കിണർ റീച്ചാർജ്ജ്	Nos.	13	16000	187200	0	20800	208000
6	തെങ്ങ് തടം തുറക്കൽ	Nos.	1467	195.36	0	286642	0	286642
7	പടയാക്കുളം	Nos.	0	7500	0	0	0	0
8	ഡബ്ബിൾ യൂടെ അറ്റകുറ്റപ്പണി	Nos.	0	0	0	0	0	0
9	തോട് നവീകരണം	Nos.	0		0	0	0	0
10	കുളം പുനരുദ്ധാരണം	Nos.	3		130500	0	14500	145000
11	കിണർ നിർമ്മാണം	Nos.	0		0	0	0	0
ആകെ					1856938	3213981	206326	5277245

സംയോജിത നിർമ്മാണ പരിപാലന പരിപാടി

ഭാഗം: 1 : പ്രകൃതി വിഭവ സംരക്ഷണവും നിർവ്വഹണവും: 2-ാം വർഷ പദ്ധതി								
ക്രമ നമ്പർ	പ്രവർത്തനങ്ങൾ	യൂണിറ്റ്	യൂണിറ്റുകൾ എണ്ണം	യൂണിറ്റ് നിരക്ക്	ഐഡി ബ്ലോക്കിംഗ് ഫണ്ട്	സംയോജനം	ശ്രദ്ധാനം	ആകെ തുക
1	മൺ വരവ്	RM	2773	82.94	0	230009	0	230009
2	കല്ലു കയ്യാല	m2	18867	256.25	1527272	3137700	169697	4834669
3	കല്ലു കയ്യാല ഉയരം വയ്ക്കൽ	RM	2585	76.88	89444	99383	9938	198766
4	മഴക്കുഴി	Nos.	3789	79.62	0	301680	0	301680
5	കിണർ റീച്ചാർജ്ജ്	Nos.	12	16000	172800	0	19200	192000
6	തെങ്ങ് തടം തുറക്കൽ	Nos.	1761	195.36	0	343970	0	343970
7	പടുതാക്കുളം	Nos.	5	7500	33750	0	3750	37500
8	ഡബ്ബൽ യൂടെ അറ്റകുറ്റപ്പണി	Nos.	0	35000	0	0	0	0
9	തോട് നവീകരണം	Nos.	0	0	0	0	0	0
10	കുളം പുനരുദ്ധാരണം	Nos.	2	2	274500	0	30500	305000
11	കിണർ നിർമ്മാണം	Nos.	1		130500	0	14500	145000
	ആകെ				2228266	4112743	247585	6588594

ഭാഗം: 1 : പ്രകൃതി വിഭവ സംരക്ഷണവും നിർവ്വഹണവും: 3-ാം വർഷ പദ്ധതി								
ക്രമ നമ്പർ	പ്രവർത്തനങ്ങൾ	യൂണിറ്റ്	യൂണിറ്റുകൾ എണ്ണം	യൂണിറ്റ് നിരക്ക്	ഐഡി ബ്ലോക്കിംഗ് ഫണ്ട്	സംയോജനം	ശ്രദ്ധാനം	ആകെ തുക
1	മൺ വരവ്	RM	2773	82.94	0	230009	0	230009
2	കല്ലു കയ്യാല	m2	18867	256.25	248354	4558720	27595	4834669
3	കല്ലു കയ്യാല ഉയരം വയ്ക്കൽ	RM	2585	76.88	59630	132510	6626	198766
4	മഴക്കുഴി	Nos.	3789	79.62	0	301680	0	301680
5	കിണർ റീച്ചാർജ്ജ്	Nos.	0	16000	0	0	0	0
6	തെങ്ങ് തടം തുറക്കൽ	Nos.	1761	195.36	0	343970	0	343970
7	പടുതാക്കുളം	Nos.	0	7500	0	0	0	0
8	ഡബ്ബൽ യൂടെ അറ്റകുറ്റപ്പണി	Nos.	5	10000	45000	0	5000	50000
9	തോട് നവീകരണം	Nos.	0	0	0	0	0	0
10	കുളം പുനരുദ്ധാരണം	Nos.	1		1872000	0	208000	2080000
11	കിണർ നിർമ്മാണം	Nos.	0	0	0	0	0	0
	ആകെ				2224984	5566890	247220	8039094

ഭാഗം: 1 : പ്രകൃതി വിഭവ സംരക്ഷണവും നിർവ്വഹണവും: 4-ാം വർഷ പദ്ധതി								
ക്രമ നമ്പർ	പ്രവർത്തനങ്ങൾ	യൂണിറ്റ്	യൂണിറ്റുകൾ എണ്ണം	യൂണിറ്റ് നിരക്ക്	ഐഡി ബ്ലോക്കിംഗ് ഫണ്ട്	സംയോജനം	ശ്രദ്ധാനം	ആകെ തുക
1	മൺ വരവ്	RM	1387	82.94	0	115005	0	115005
2	കല്ലു കയ്യാല	m2	9434	256.25	0	2417334	0	2417334

സംയോജിത നീർത്തട പരിപാലന പരിപാടി

3	കല്ലു കയ്യാല ഉയരം വയ്ക്കൽ	RM	1293	76.88	0	99383	0	99383
4	മുഴക്കുഴി	Nos.	1895	79.62	0	150840	0	150840
5	കിണർ റീച്ചാർജ്ജ്	Nos.	0	16000	0	0	0	0
6	തെങ്ങ് തടം തുറക്കൽ	Nos.	880	195.36	0	171985	0	171985
7	പടുതാക്കുളം	Nos.	0	7500	0	0	0	0
8	ഡബ്ബൽ യുടെ അറ്റകുറ്റപ്പണി	Nos.	0			0	0	0
9	തോട് നവീകരണം	Nos.	1		261000	0	29000	290000
10	കുളം പുനരുദ്ധാരണം	Nos.	1		855000	0	95000	950000
11	കിണർ നിർമ്മാണം	Nos.						
	ആകെ				1116000	2954547	124000	4194547

സംഗ്രഹം പ്രകൃതി വിഭവ സംരക്ഷണവും നിർവ്വഹണവും								
ക്രമ നമ്പർ	പ്രവർത്തനങ്ങൾ	യൂണിറ്റ്	യൂണിറ്റുകൾക്കുള്ള എണ്ണം	യൂണിറ്റ് നിരക്ക്	ഐഡി ബ്ലോക്കിംഗ് ഫണ്ട്	സംയോജനം	ശ്രമദാനം	ആകെ തുക
1	മൺ വരവ്	RM	9244	82.94	0	766697	0	766697
2	കല്ലു കയ്യാല	m2	62890	256.25	3314864	12432381	368318	16115563
3	കല്ലു കയ്യാല ഉയരം വയ്ക്കൽ	RM	8618	76.88	149074	496914	16564	662552
4	മുഴക്കുഴി	Nos.	12630	79.62	0	1005601	0	1005601
5	കിണർ റീച്ചാർജ്ജ്	Nos.	25	16000	360000	0	40000	400000
6	തെങ്ങ് തടം തുറക്കൽ	Nos.	5869	195.36	0	1146568	0	1146568
7	പടുതാക്കുളം	Nos.	5	7500	33750	0	3750	37500
8	ഡബ്ബൽ യുടെ അറ്റകുറ്റപ്പണി	Nos.	5		45000	0	5000	50000
9	തോട് നവീകരണം	Nos.	1		261000	0	29000	290000
10	കുളം പുനരുദ്ധാരണം	Nos.	7		3132000	0	348000	3480000
11	കിണർ നിർമ്മാണം	Nos.	1		130500	0	14500	145000
	ആകെ				7426188	15848160	825132	24099480

പിറവം നീർത്തടത്തിലെ ഉല്പാദന സംവിധാനവും ചെറുകിട സംരംഭവും

പട്ടിക. 56 : നീർത്തടത്തിലെ ഉല്പാദന വ്യവസ്ഥയേയും ചെറുകിട സംരംഭത്തേയും സംബന്ധിച്ച വിവരങ്ങൾ

ഭാഗം: 2 : ഉല്പാദന വ്യവസ്ഥയും ചെറുകിട സംരംഭവും 1-ാം വർഷ പദ്ധതി								
ക്രമ നമ്പർ	പ്രവർത്തനങ്ങൾ	യൂണിറ്റ്	യൂണിറ്റുകൾക്കുള്ള എണ്ണം	യൂണിറ്റ് നിരക്ക്	ഐഡി ബ്ലോക്കിംഗ് ഫണ്ട്	സംയോജനം	ശ്രമദാനം	ആകെ തുക
1	പച്ചക്കറി കൃഷി/അടുക്കളത്തോട്ടം	5 Cent	63	2000	100242	0	25758	126000
2	തെങ്ങിന്റെ മണൽ വൃത്തിയാക്കൽ	1 Nos.	1884	60	90396	0	22644	113040
3	വാഴ കൃഷി	25Nos.	63	2500	124712	0	32788	157500
4	സങ്കരയിനം തെങ്ങിൻ തൈ	1 Nos.	625	500	249700	0	62800	312500
	ആകെ				565050	0	143990	709040

സംയോജിത നീർത്തട പരിപാലന പരിപാടി

ഭാഗം: 2 : ഉൽപ്പാദന വ്യവസ്ഥയും ചെറുകിട സംരംഭവും 2-ാം വർഷ പദ്ധതി								
ക്രമ നമ്പർ	പ്രവർത്തനങ്ങൾ	യൂണിറ്റ്	യൂണിറ്റുകളുടെ എണ്ണം	യൂണിറ്റ് നിരക്ക്	ഐഡ ബ്ലോക്കിംഗ് ഫണ്ട്	സംയോജനം	ശ്രദ്ധദാനം	ആകെ തുക
1	ബയോഗ്യാസ്	1m3	50	15000	598557	0	151443	750000
	ആകെ				598557	0	151443	750000

ഭാഗം: 2 : ഉൽപ്പാദന വ്യവസ്ഥയും ചെറുകിട സംരംഭവും 3-ാം വർഷ പദ്ധതി								
ക്രമ നമ്പർ	പ്രവർത്തനങ്ങൾ	യൂണിറ്റ്	യൂണിറ്റുകളുടെ എണ്ണം	യൂണിറ്റ് നിരക്ക്	ഐഡ ബ്ലോക്കിംഗ് ഫണ്ട്	സംയോജനം	ശ്രദ്ധദാനം	ആകെ തുക
1	ഗ്രോ ബാഗ്	20Nos.	188	2000	299471	0	76529	376000
2	കിഴങ്ങുവർഗ്ഗ വിളകൾ	5 Cent	125	3000	297657	0	77343	375000
	ആകെ				597128	0	153872	751000

ഭാഗം: 2 : ഉൽപ്പാദന വ്യവസ്ഥയും ചെറുകിട സംരംഭവും 4-ാം വർഷ പദ്ധതി								
ക്രമ നമ്പർ	പ്രവർത്തനങ്ങൾ	യൂണിറ്റ്	യൂണിറ്റുകളുടെ എണ്ണം	യൂണിറ്റ് നിരക്ക്	ഐഡ ബ്ലോക്കിംഗ് ഫണ്ട്	സംയോജനം	ശ്രദ്ധദാനം	ആകെ തുക
1	തെങ്ങിൻ തൈ (CGD)	1 Nos.	375	175	52500	0	13125	65625
2	ഫല വൃക്ഷ തൈ വിതരണം	5 Nos.	625	375	187350	0	47025	234375
3	കുരുമുളക് വള്ളി മുറിച്ചത്	Rooted /Cutting	620	5	2474	0	626	3100
4	ജൈവ വളം(എണ്ണയുടെ അംശം ഇല്ലാത്ത വേപ്പിൻ പിണ്ണാക്ക്)	1 Kg	3750	20	59992	0	15008	75000
	ആകെ				302316	0	75784	378100

സംഗ്രഹം : ഉൽപ്പാദന വ്യവസ്ഥയും ചെറുകിട സംരംഭവും								
ക്രമ നമ്പർ	പ്രവർത്തനങ്ങൾ	യൂണിറ്റ്	യൂണിറ്റുകളുടെ എണ്ണം	യൂണിറ്റ് നിരക്ക്	ഐഡ ബ്ലോക്കിംഗ് ഫണ്ട്	സംയോജനം	ശ്രദ്ധദാനം	ആകെ തുക
1	ഗ്രോ ബാഗ്	20Nos.	188	2000	299471	0	76529	376000
2	കിഴങ്ങുവർഗ്ഗ വിളകൾ	5 Cent	125	3000	297657	0	77343	375000
3	പച്ചക്കറി കൃഷി/അടുക്കളത്തൊട്ടം	5 Cent	63	2000	100242	0	25758	126000
4	ബയോഗ്യാസ്	1m3	50	15000	598557	0	151443	750000
5	തെങ്ങിൻ തൈ വൃത്തിയാക്കൽ	1 Nos.	1884	60	90396	0	22644	113040
6	വാഴ കൃഷി	25Nos.	63	2500	124712	0	32788	157500
7	സകരയിനം തെങ്ങിൻ തൈ	1 Nos.	625	500	249700	0	62800	312500
8	തെങ്ങിൻ തൈ (ഇ.എ.ഇ)	1 Nos.	375	175	52500	0	13125	65625
9	ഫല വൃക്ഷ തൈ വിതരണം	5 Nos.	625	375	187350	0	47025	234375
10	കുരുമുളക് വള്ളി മുറിച്ചത്	Rooted /Cutting	620	5	2474	0	626	3100
11	ജൈവ വളം(എണ്ണയുടെ അംശം ഇല്ലാത്ത വേപ്പിൻ പിണ്ണാക്ക്)	1 Kg	3750	20	59992	0	15008	75000
	ആകെ				2063051	0	525089	2588140

സംയോജിത നീർത്തട പരിപാലന പരിപാടി

പിറവം നീർത്തടത്തിലെ ജീവസന്ധാരണ പ്രവർത്തനങ്ങൾ

പട്ടിക. 57 : നീർത്തടത്തിലെ ജീവസന്ധാരണത്തെ സംബന്ധിച്ച വിവരങ്ങൾ

നീർത്തടാധിഷ്ഠിത വികസന പദ്ധതി - ആക്ഷൻ പ്ലാൻ												
ഉപജീവന കർമ്മ പദ്ധതി (70%)												
ക്രമ നം.	നിർവ്വഹണ ഏജൻസി യുടെ പേര്	ഗ്രാമ പഞ്ചായത്ത്	നീർത്തടത്തിന്റെ പേര്	സംരംഭത്തിന്റെ പേര്	ശ്രേഷ്ഠങ്ങളുടെ എണ്ണം	സംരംഭത്തിന് ആവശ്യമായ മൊത്തം തുക	പദ്ധതി വിഹിതം (സീഡ് മണി)	ഗുണഭോക്തൃ വിഹിതം	ബാങ്ക് വായ്പ	സംയോജനം	ഒന്നാം ഘട്ടം ധന സഹായം നൽകുന്ന സംഘങ്ങളുടെ നം.	രണ്ടാം ഘട്ടം ധന സഹായം നൽകുന്ന സംഘങ്ങളുടെ നം.
6	പാമ്പാക്കുട ബ്ലോക്ക് പഞ്ചായത്ത്	പിറവം	പിറവം	ആടുവളർത്തൽ	15	1965000	375000	840000	0	750000	7	8
				കോഴി വളർത്തൽ	13	455000	136500	58500	0	260000	7	6
				കുൺ കൃഷി	2	150000	50000	20000	0	80000	1	1
				വാഴ കൃഷി	10	700000	250000	150000	0	300000	5	5
				പാട്ട കൃഷി	10	325000	250000	75000			5	5
				ക്യാറ്ററിംഗ് സർവീസ്	1	75000	25000	50000	0			1
				തയ്യൽ യൂണിറ്റ്	5	375000	125000	250000	0		2	3
				കുട നിർമ്മാണ യൂണിറ്റ്	1	100000	25000	75000	0			1
				കറി പൗഡർ യൂണിറ്റ്	1	50000	25000	25000	0			1
				തേനീച്ച വളർത്തൽ	2	240000	50000	30000	0	160000	1	1
				ആകെ	60	4435000	1311500	1573500	0	1550000	28	32

വായ്പാധിഷ്ഠിത സംരംഭം (30%)												
ക്രമ നം.	സംരംഭത്തിന്റെ പേര്	നീർത്തടത്തിന്റെ പേര്	ഗ്രാമ പഞ്ചായത്ത്	ശ്രേഷ്ഠങ്ങളുടെ എണ്ണം	അടങ്കൽ തുക	ബാങ്ക് വായ്പ	ധന സഹായം	സംയോജനം	ധനകാര്യ സ്ഥാപനങ്ങൾ	പ്രദാനം വരുന്ന തുക	മുൻപ് വാർഷികം	റീമാർക്സ്
1	പശു വളർത്തൽ	പിറവം	പിറവം	3	1557000	507000	300000	750000		2	1	5 Nos.
2	നെൽ കൃഷി			7	490000	170390	249610	70000		4	3	5 Nos.
ആകെ					2047000	677390	549610	820000				

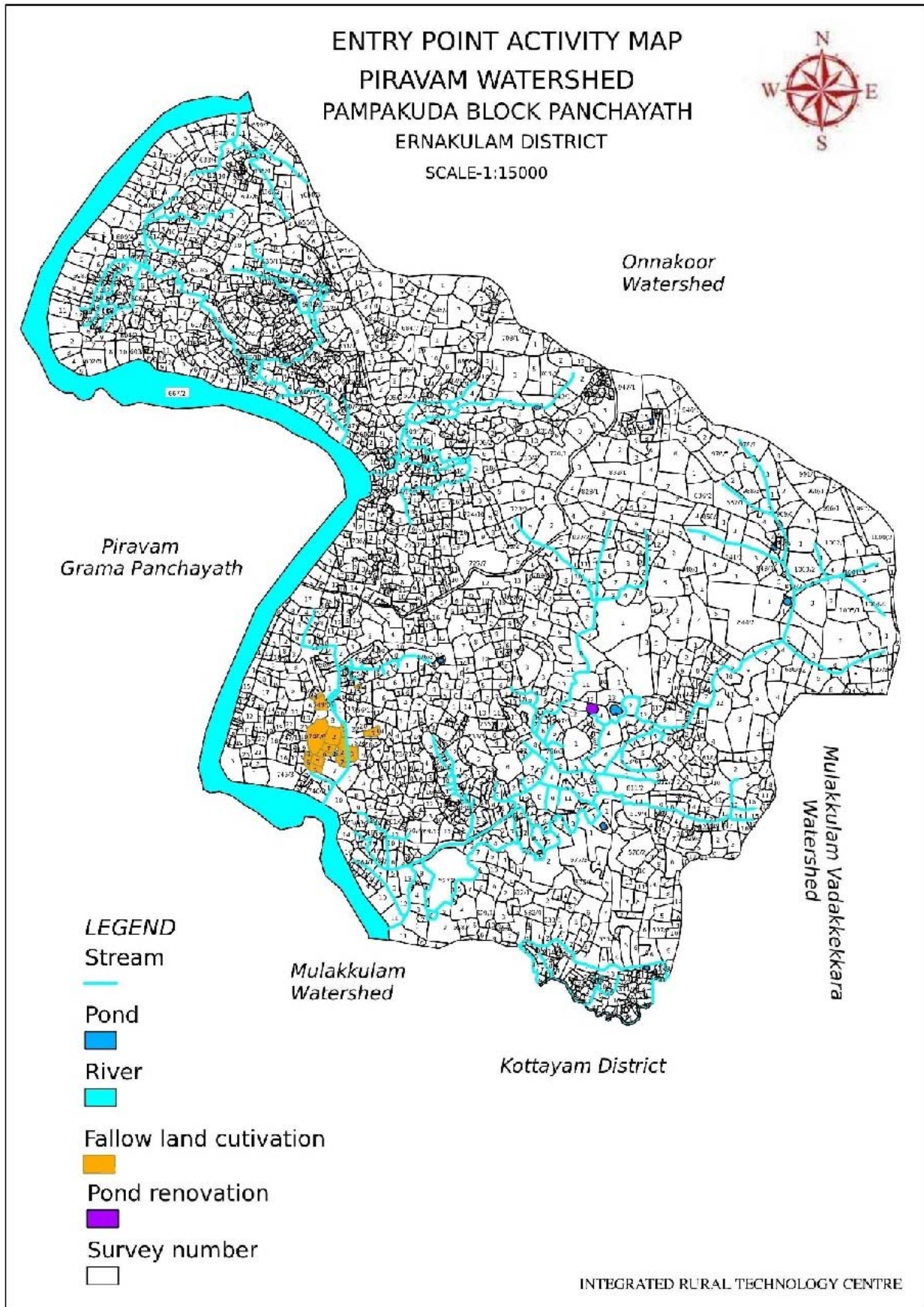

AREA TREATMENT INTERVENTION MAP
PIRAVAM WATERSHED
PAMPAKUDA BLOCK PANCHAYATH
ERNAKULAM DISTRICT

SCALE-1:15000

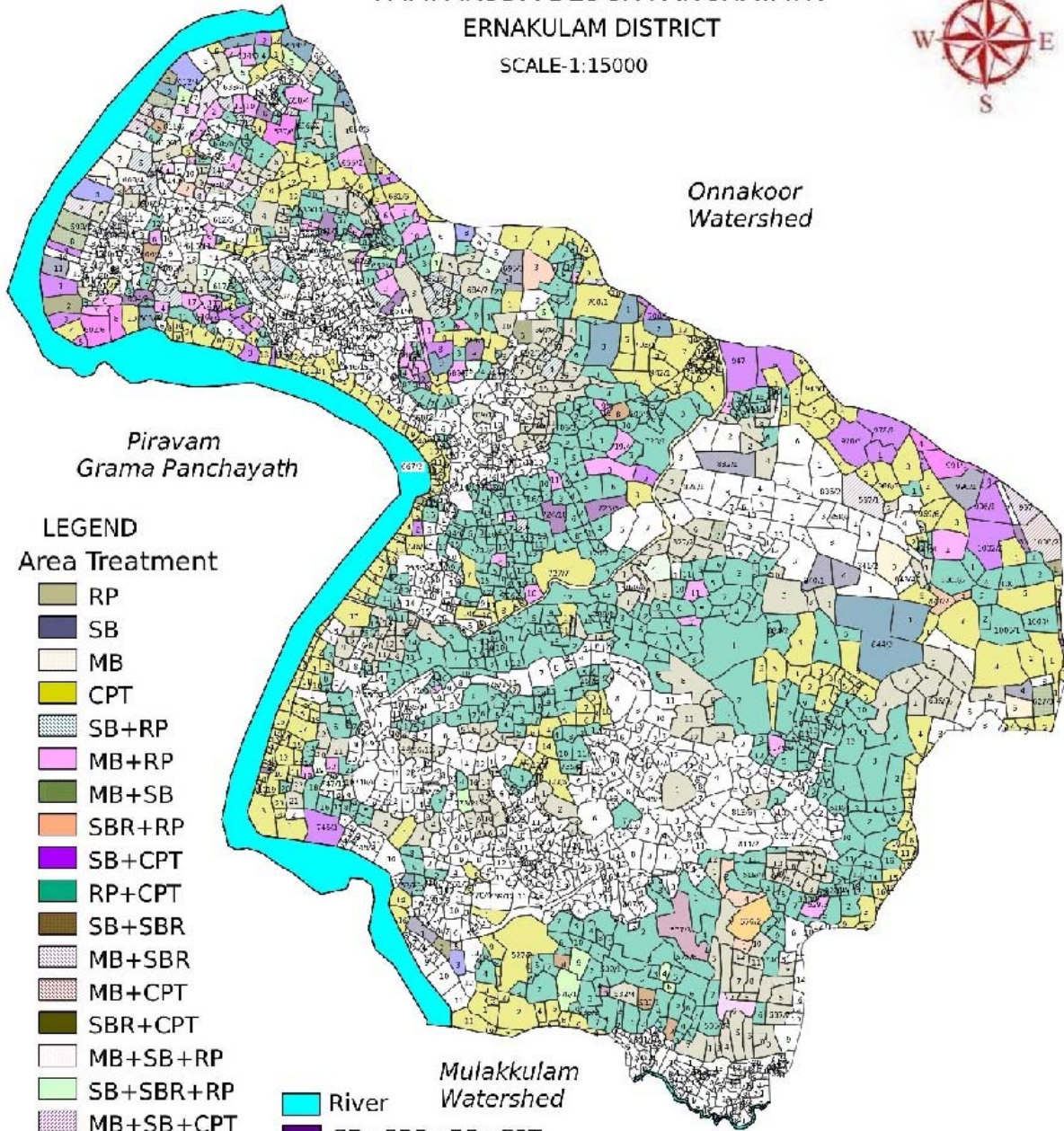

LEGEND

Area Treatment

- RP
- SB
- MB
- CPT
- SB+RP
- MB+RP
- MB+SB
- SBR+RP
- SB+CPT
- RP+CPT
- SB+SBR
- MB+SBR
- MB+CPT
- SBR+CPT
- MB+SB+RP
- SB+SBR+RP
- MB+SB+CPT
- SB+RP+CPT
- MB+SBR+RP
- MB+SB+SBR
- MB+RP+CPT
- SB+SBR+CPT
- SBR+RP+CPT
- MB+SBR+CPT
- MB+SB+SBR+RP
- MB+SB+RP+CPT
- River
- Mulakkulam Watershed
- SB+SBR+RP+CPT
- MB+SBR+RP+CPT
- MB+SB+SBR+CPT
- FG+SB+SBR+RP+CPT
- MB+SB+SBR+RP+CPT

Kottayam District

INTEGRATED RURAL TECHNOLOGY CENTRE

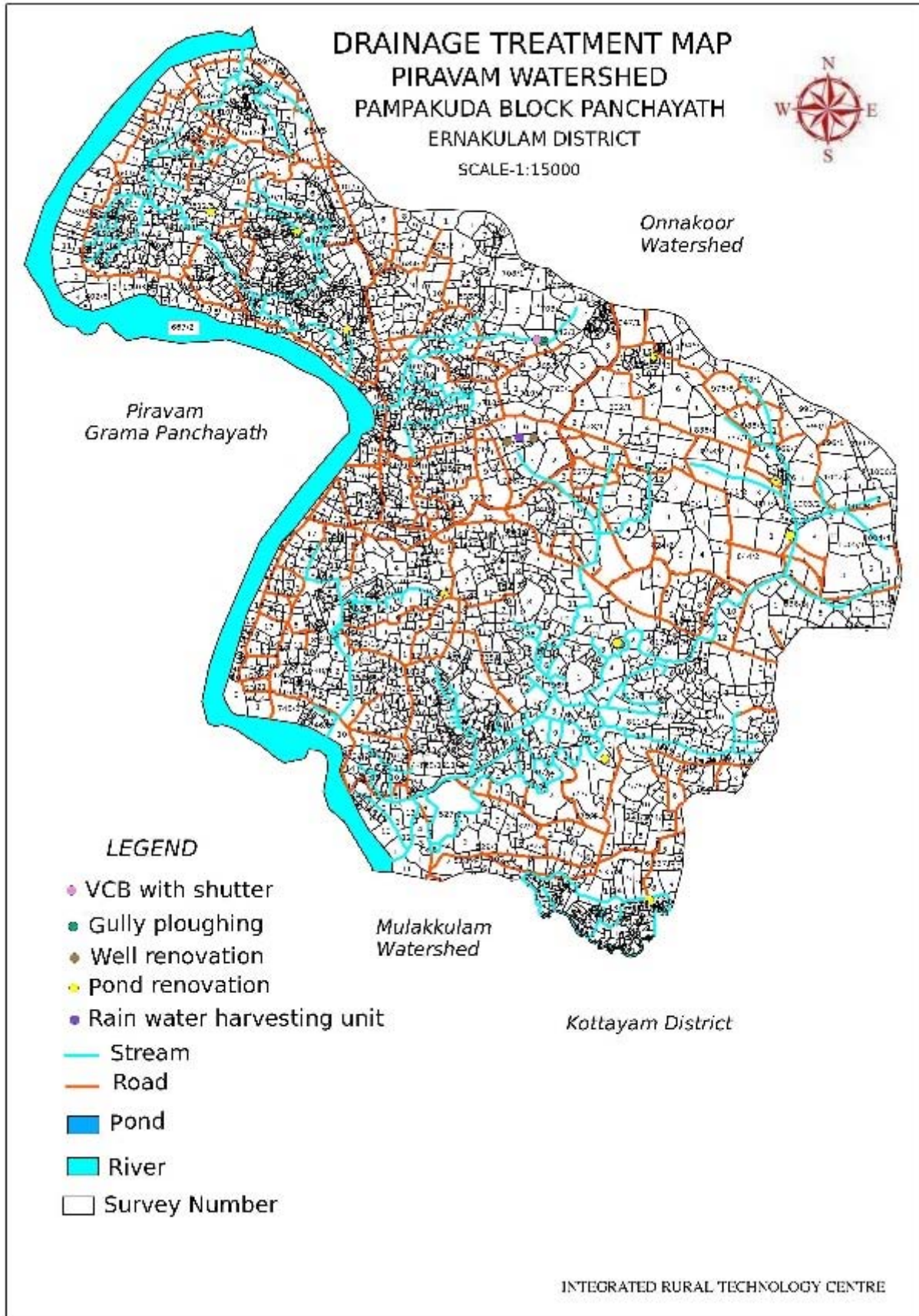

ഓണക്കൂർ നീർത്തടം (1066.6 ഹെക്ടർ)

നീർത്തട കോഡ് : 13M59j

സ്ഥാനവും വ്യാപ്തിയും

എറണാകുളം ജില്ലയുടെ തെക്കു കിഴക്ക് ഭാഗത്തായി മുവാറ്റുപുഴ താലൂക്കിൽ പാമ്പാക്കുട ബ്ലോക്കു പഞ്ചായത്തിൽ വടക്ക് 9^o 51' 30" മുതൽ 9^o 54' 18" വരെയും അക്ഷാംശത്തിലും കിഴക്ക് 76^o 28' 55" മുതൽ 76^o 32' 27" രേഖാംശത്തിലും സ്ഥിതി ചെയ്യുന്ന നീർത്തടമാണ് ഓണക്കൂർ നീർത്തടം. ഈ നീർത്തടം സമുദ്ര നിരപ്പിൽ നിന്നും 20 മീറ്റർ മുതൽ 160 മീറ്റർ വരെ ഉയരത്തിലാണ് സ്ഥിതിചെയ്യുന്നത്. നീർത്തടത്തിന്റെ ഉയർന്ന ഭാഗം തൊടുവാക്കുഴി മലയും മധ്യത്തിൽ പെരിയാപ്പുറവും ഓണക്കൂർ ഉറനാട്ടുചിറ എന്നീ പ്രദേശങ്ങളാണ് താഴ്ന്ന ഭാഗത്തായി ഉള്ളത്.

ഇലഞ്ഞി ഗ്രാമപഞ്ചായത്തിലെ 10- വാർഡിന്റെ 80% ഉം പിറവം പഞ്ചായത്തിന്റെ 20- വാർഡിന്റെ 50% ഉം പാമ്പാക്കുട പഞ്ചായത്തിന്റെ 8-ാം വാർഡ് പൂർണ്ണമായും 9,10,11 വാർഡുകൾ 80% ഉം ഉൾപ്പെടുന്ന പ്രദേശമാണ് ഈ നീർത്തടത്തിൽ ഉൾപ്പെടുന്നത്. നീർത്തടത്തിന്റെ ആകെ വിസ്തീർണ്ണം 884.22 ഹെക്ടർ ആണ്.

വടക്ക് : മുടക്കിപ്പാലത്ത് നിന്ന് വടക്കോട്ട് ചെന്നാൽ രാമമംഗലം പുഴയിലൂടെ ഉഴവൂർ തോട്ടിലേക്ക് എത്തുന്നു.

കിഴക്ക് ഭാഗം : നീർത്തടത്തിന്റെ കിഴക്ക് ഭാഗത്തായി തിരുമാറാടി പഞ്ചായത്ത് സ്ഥിതി ചെയ്യുന്നു.

തെക്ക് ഭാഗം : നീർത്തടത്തിന്റെ തെക്ക് ഭാഗം ഇലഞ്ഞി പഞ്ചായത്തിന്റെ ഒന്നാം വാർഡിലെ ഝകുളങ്ങരപ്പടി ഇംഗ്ലീഷ് എണ്ണയ്കാപ്പള്ളി കുളം, അന്ത്യാൽ, കൂർമല, എം.വി.ഐ.പി. കനാൽ അതിർത്തിയായി പിറവം പഞ്ചായത്തിലെ 10-ാം വാർഡിലെ എരപ്പാംകുഴി ഇംഗ്ലീഷ് ഉൾപ്പെടുത്തി കരമനഭാഗം എരപ്പാംകുഴി റോഡ് മുറിച്ചുകടന്ന് വലുകരോട്ട് ഝകുന്നിലെത്തുന്നു.

പടിഞ്ഞാറ് : പാമ്പാക്കുട പഞ്ചായത്തിലെ 9-വാർഡിലെ കണ്ണേറ്റുമല വലുകരോട്ട് കുുന്നിലെ കിഴക്ക് ഭാഗവും വടക്കോട്ട് കക്കയം പലച്ചുവട് റോഡ് മുറിച്ചുകടന്ന് പമ്പാക്കുട പഞ്ചായത്തിലെ 10-ാം വാർഡിലെ തൊടുവാക്കുഴി ഭാഗത്തുകൂടി നിരപ്പ് ഇംഗ്ലീഷിൽ എത്തി പിറവം മുവാറ്റുപുഴ റോഡ് മുറിച്ചു കടന്ന് വടക്ക് പടിഞ്ഞാറ് മാറി പമ്പാക്കുട പഞ്ചായത്തിലെ 11-വാർഡിലെ നെടുമല റോഡ് വഴിമുടക്കിപ്പാലത്ത് എത്തുന്നു.

ഭൂപ്രകൃതി ശാസ്ത്രം

ഓണക്കൂർ നീർത്തടത്തിന്റെ ഭൂമിശാസ്ത്ര പരമായ സ്ഥാനം മധ്യഇടനാട് മേഖലയിലാണ്. ഈ നീർത്തടത്തിന്റെ 17.03 ശതമാനവും ചെരുവുകളോടുകൂടിയ പ്രദേശവും 37.85 ശതമാനം ഇടത്തരം ചെരുവോടുകൂടിയ പ്രദേശവും 45.13 ശതമാനം നേരിയ ചെരിവുകളോടുകൂടിയ താഴ്വര പ്രദേശവുമാകുന്നു.

പട്ടിക നം: .59. നീർത്തടത്തിലെ ചെരിവിന്റെ തരത്തെ സംബന്ധിച്ച വിവരങ്ങൾ

സംയോജിത നീർത്തട പരിപാലന പരിപാടി

ക്രമ.നം.	ചെരിവിന്റെ തരം	വിസ്തൃതി (ഹെക്ടറിൽ)	ശതമാനം (%)
1	താഴ്വര പ്രദേശം	54.84	5.14
2	നേരിയ ചെരിവ്	426.5	39.99
3	ഇടത്തരം ചെരിവ്	403.66	37.85
4	കുത്തനെയുള്ള ചെരിവ്	73.1	6.85
5	വളരെ കുത്തനെയുള്ള ചെരിവ്	14.8	1.39
6	കുന്നിൻ മുകൾ പ്രദേശം	18.4	1.73
7	നീർമറി പ്രദേശം	75.3	7.06
ആകെ		1066.6	100

ഉയര വ്യത്യാസങ്ങളും തോടുകളും

പട്ടിക നം: .60. നീർത്തടത്തിലെ ഉയര വ്യത്യാസങ്ങളെ സംബന്ധിച്ച വിവരങ്ങൾ

ഓണക്കൂർ നീർത്തടം			
ക്രമ. നം.	ഉയരവ്യത്യാസങ്ങൾ (മീറ്ററിൽ)	വിസ്തൃതി (ഹെക്ടറിൽ)	ശതമാനം (%)
1	20	484.9	45.46
2	40	256.2	24.02
3	60	135	12.66
4	80	90	8.44
5	100	55	5.16
6	120	22.2	2.08
7	140	16	1.50
8	160	7.3	0.68
ആകെ		1066.6	100.00

കുന്നുകളും മലകളും തോടുകളും പാടങ്ങളും കൊണ്ട് സമൃദ്ധമാണ് ഈ പ്രദേശം. ഉഴവൂർ തോട് കരിയിലതോട്, വളവിൽതോട് എന്നിങ്ങനെ മൂന്ന് പ്രധാന തോടുകളാണ് നീർത്തിൽ ഉള്ളത്.

പട്ടിക നം: .61. നീർത്തടത്തിലെ പ്രധാന തോടുകളെ സംബന്ധിച്ച വിവരങ്ങൾ

നീർത്തടത്തിലെ പ്രധാന തോടുകളുടെ പേര്	ഒഴുകുന്ന പ്രദേശം	നീരൊഴുകുന്ന കാലയളവ് (മാസത്തിൽ)	പ്രധാന പ്രശ്നങ്ങൾ
ഉഴവൂർ തോട്	ഓണക്കൂർ നോർത്ത്	8	അരിക് ഇടിച്ചിൽ, മാലിന്യം നിക്ഷേപിക്കൽ, മണ്ണൊലിപ്പ്
കരിയിലതോട്	ഓണക്കൂർ നോർത്ത്	10	അരിക് ഇടിച്ചിൽ, മണ്ണൊലിപ്പ്
വളവിൽതോട്	ഓണക്കൂർ സൗത്ത്	6	അരിക് ഇടിച്ചിൽ, മണ്ണൊലിപ്പ്

നീർത്തടത്തിന്റെ സ്വഭാവം

ഈ നീർത്തടത്തിലെ പ്രധാന തോട് ഉഴവൂർ തോടാണ്. ഇത് 6.64 കിലോ മീറ്റർ നീളത്തിൽ പരന്നുകിടക്കുന്നു. ഈ നീർത്തടത്തിന്റെ ശരാശരി ചരിവ് 310% ആണ്. ഈ നീർത്തടത്തിന്റെ ചുറ്റളവ് 20.57 കിലോ മീറ്റർ ആണ്.

ജലവിതരണം ജലസേചന സൗകര്യങ്ങൾ

സംയോജിത നീർത്തട പരിപാലന പരിപാടി

ഉഴുവുർ തോടാണ് നീർത്തടത്തിലെ പ്രധാന ഇലസ്രോതസ്സ്. കരിയിലതോട്, വളവിൽതോട്, വിരിയപ്പിള്ളിയിൽ എന്നിവയും നീർത്തടത്തിൽ ഇലവിതരണ ഇലസേചന പ്രക്രിയയിൽ മുഖ്യ പങ്ക് വഹിക്കുന്നു. കിണറുകളും, കുളങ്ങളും, വാട്ടർടാങ്കുകളുമാണ് ഇനങ്ങൾ കുടിവെള്ളത്തിനായി ആശ്രയിക്കുന്നത്. നീർത്തടിന്റെ ഉയർന്ന പ്രദേശങ്ങളിൽ രക്ഷമായ കുടിവെള്ളക്ഷാമം നേരിടുന്നുണ്ട്. പരമ്പരാഗത കുടിവെള്ള സ്രോതസ്സുകളുടെ പരിപാലനരീതിയിലുള്ള അപാകതയും കാലകാലങ്ങളിൽ ചെയ്തുവരുന്നിരുന്ന കൃഷിപ്പണികളിൽനിന്നുള്ള പിൻമാറ്റവും കാർഷിക വൃത്തി ഏകവിളകളായ റബ്ബറിലേക്ക് കൂടുതലായി കേന്ദ്രീകരിച്ചതും ഇതിലൂടെ നിലനിന്ന് പോന്ന ഇലസംരണ മാർഗ്ഗങ്ങൾ ഇല്ലാതാവുകയും ഭാവിയിൽ രക്ഷമായ കുടിവെള്ളക്ഷാമം നേരിടുന്ന അവസ്ഥയിൽ കൊണ്ടെത്തിക്കുകയും ചെയ്തിരിക്കുന്നു. പ്രകൃതിദത്ത ഇലസ്രോതസ്സുകളുടെ സംരക്ഷണം പുനരുദ്ധാരണം, എന്നിവ വഴിയും കൃഷിരീതി ഏകവിളയിൽ നിന്നും സമ്മിശ്ര വിളയിലേക്ക് മാറ്റുന്നത് വഴിയും ഈ അവസ്ഥയ്ക്ക് മാറ്റമുണ്ടാക്കാവുന്നതാണ്.

കൃഷിയും ഭൂവിനിയോഗവും

നെൽകൃഷി ധാരാളമായി നടക്കുന്ന പ്രദേശമാണ് ഓണക്കൂർ നീർത്തടം. ഇതോടൊപ്പം റബ്ബർ, തെങ്ങ്, കവുങ്ങ് തുടങ്ങിയവ പ്രധാന കൃഷിയായും വാഴ, പച്ചക്കറി, കിഴിങ്ങുവിളകൾ, പൈനാപ്പിൾ, ജാതി തുടങ്ങിയവ ഇടവിളയായും, പുതിയ കൃഷി രൂപത്തിലും കൃഷി ചെയ്തു പോരുന്നു. ഓണക്കൂർ നീർത്തടത്തിൽ ഭൂവിനിയോഗം സംബന്ധിച്ച വിവരങ്ങൾ ചുവടെ ചേർക്കുന്നു.

പട്ടിക. 62 : പദ്ധതി പ്രദേശത്തെ നിലവിലുള്ള ഭൂവിനിയോഗം

ക്രമ. നം.	വിസ്തൃതി (ഹെക്ടറിൽ)	ഭൂവിനിയോഗം
1	നെല്ല്	51.1
2	നെല്ല്+മിശ്രിത വിള	8.87
3	വയൽ നികത്തി തെങ്ങ് കൃഷി	1.16
4	വയൽ നികത്തി കവുങ്ങ് കൃഷി	0.9
5	വയൽ നികത്തി വാഴ കൃഷി	0.47
6	വയൽ നികത്തി മിശ്രിത കൃഷി	23.45
7	കവുങ്ങ് കൃഷി	3.76
8	വാഴ കൃഷി	3.9
9	നിർമ്മിതി പ്രദേശം	1.61
10	തെങ്ങ്	21.4
11	മിശ്രിത വിളകൾ	721.42
12	മിശ്രിതമരങ്ങൾ	43.49
13	റബ്ബർ	154.81
14	റബ്ബർ + മിശ്രിതമരങ്ങൾ	24.55
15	കുളങ്ങൾ	0.86
16	ക്വാറി പ്രദേശം	0.9
17	റോഡ്	3.95
ആകെ		1066.6

നിലവിലുള്ള പരിപാലനം

സംയോജിത നീർത്തട പരിപാലന പരിപാടി

തെങ്ങ്, വാഴ, റബ്ബർ, നെല്ല് എന്നിവയാണ് മുഖ്യവിളയായി നീർത്തടത്തിലുണ്ടായിരുന്നത് ഇവയിൽ റബ്ബറിന് ലഭിക്കുന്ന പ്രാധാന്യം ഇന്ന് മറ്റ് വിളകൾക്ക് ലഭ്യമാകുന്നില്ല. എന്നതിനാൽ പാരമ്പര്യമായി ചെയ്തുപോന്നിരുന്ന കൃഷി പണികളെല്ലാം ഇന്ന് അന്യം നിന്ന് പോയിരിക്കുകയാണ്. കൃഷി പണികളിലെ കൂലി കുറവ് കാർഷിക പ്രവൃത്തികളിൽ വൈദഗ്ധ്യം നേടിയ തൊഴിലാളികളുടെ എണ്ണത്തിലും കുറവുണ്ടാക്കി. പാടങ്ങൾ തരിശ്ശ് ഇടുന്ന പ്രവണ കൂടി വന്നിരിക്കുന്നു. ദീർഘകാലം പാടങ്ങൾ തരിശ്ശിടുന്നതിലൂടെ പ്രദേശത്ത് വെള്ളക്കെട്ടോടുകൂടിയ ചതുപ്പുനിലങ്ങൾ കൂടിവരുന്നു. ഏകവിളകൃഷി രീതി പിൻതുടരുന്നതിനാൽ ഈ കൃഷിയിൽ വരുന്ന ചെറിയ വിലയിടിവുപോലും കാർഷിക മേഖലയിൽ പ്രതിസന്ധി ഒരുക്കുന്നു. ഇന്ന് റബ്ബർ മേഖല ഇത്തരത്തിലുള്ള പ്രതിസന്ധി നേരിട്ടുകൊണ്ടിരിക്കുകയാണ്

ഉത്പാദനവും ഉൽപാദനക്ഷമതയും

നീർത്തടത്തിലെ പ്രധാന കൃഷിയായ റബ്ബറിന്റെ ഉത്പാദനം ശരാശരി നിലവാരം പുലർത്തുന്നു. എന്നാൽ മറ്റ് വിളയുടെ ഉത്പാദനം വളരെ കുറവാണ്. ഇതിന്റെ പ്രധാന കാരണങ്ങൾ അമിതമായ രാസവസ്തു, കീടനാശിനികളുടെ ഉപയോഗം മൂലം മണ്ണിന്റെ ജൈവഘടനയിൽ വന്ന മാറ്റവും, അശാസ്ത്രീയ കൃഷിരീതികളുമാണ് തൊഴിലാളി ക്ഷാമവും, രാസവളത്തിന്റെ വില വർദ്ധനവും ഉത്പാദനചെലവ് വർദ്ധിപ്പിച്ചപ്പോൾ പരിപാലനം കുറയുകയും അത് ഉത്പാദനത്തെ ബാധിക്കുകയും ചെയ്തു. അതോടൊപ്പം രോഗം, കീടബാധയും കാലാവസ്ഥാ വ്യതിയാനവും ഉത്പാദനത്തെ പ്രതികൂലമായി ബാധിച്ചു.

ഈ നീർത്തടത്തിലെ ഉല്പാദനത്തെ സംബന്ധിച്ച വിവരങ്ങൾ താഴെ ചുവടെ ചേർക്കുന്നു.

പട്ടിക. 63 : പദ്ധതി പ്രദേശത്തെ ഉല്പാദനത്തെയും ഉല്പാദനക്ഷമതയേയും സംബന്ധിച്ച വിവരങ്ങൾ

ക്രമ നം.	വിളകൾ	വിസ്തീർണ്ണം (ഹെക്റ്ററിൽ)	ഉല്പാദനം (ടൺ)	ഉല്പാദന ക്ഷമത (ടൺ)
1	നെല്ല്	51.1	153.3	255.5
2	വാഴ	4.2	71.4	84
3	തെങ്ങ്	22.6	81.36	94.92
4	മരച്ചീനി	6.5	130	195
5	പച്ചക്കറി	5.69	68.28	102.42
6	റബ്ബർ	174.81	4370.25	5593.92
7	കവുങ്ങ്	3.76	7.52	11.28

മൃഗസംരക്ഷണവും ക്ഷീരമേഖലയും

ജീവനോപാധി പദ്ധതിയായി ദാരിദ്ര്യമേഖലയിലെ ജനങ്ങൾ മുഖ്യമായും ആശ്രയിക്കുന്നത് മൃഗസംരക്ഷണ മേഖലയാണ്. പശു, ആട് എന്നിവ മുഖ്യമായും, കോഴി, കാട, ഗൂസ് മുതലായവ അടക്കമുള്ള അവശിഷ്ടങ്ങൾ നൽകി വളർത്താവുന്ന രീതിയിൽ പുരയിടങ്ങളിലും വളർത്തിവരുന്നു. കാർഷിക വിജയത്തിന്റെ മുഖ്യഘടകമാണ്. മൃഗസംരക്ഷണമേഖല, കാർഷിക വിളകളുടെ ഉപോൽപന്നങ്ങൾ. മൃഗങ്ങൾക്ക് തീറ്റയായും ഇവയുടെ അവശിഷ്ടങ്ങൾ കാർഷിക മേഖലയ്ക്ക് ജൈവവള ലഭ്യതയും ഉറപ്പാക്കുന്നു. സങ്കരയിനത്തിൽപ്പെട്ട ജനസ്സുകളെ വളർത്തുന്നതിനാൽ, ക്ഷീരഉൽപാദനത്തിലും മാംസ ഉത്പാദനത്തിലും മുട്ട ഉൽപാദനത്തിലും ഗണ്യമായ വർദ്ധന ഉണ്ടായിട്ടുണ്ട്. ധാരാളം കുളങ്ങൾ ഉള്ളതിനാൽ മത്സ്യകൃഷിക്കും ഇവിടെ സാധ്യതയുണ്ട്. മൃഗപരിപാലനത്തിലും മത്സ്യമേഖലയിലും

സംയോജിത നീർത്തട പരിപാലന പരിപാടി

സാധ്യതകൾ എന്നപോലെ ഒട്ടനവധി പ്രശ്നങ്ങളും നിലനിൽക്കുന്നുണ്ട്. ക്ഷീര മേഖലയിൽ പ്രധാനമായും അശാസ്ത്രീയമായ പരിപാലന രീതിയും രോഗബാധയും പ്രാദേശികമായി തീറ്റ ലഭിക്കുന്നതിലുള്ള കുറവും, ഉല്പാദന ചെലവ് വർദ്ധിപ്പിച്ചു. ഇതിന് അനുസരണമായി ഉല്പന്നങ്ങൾക്ക് വില ലഭിക്കാത്തത് ഈ മേഖലയുടെ ഉന്നമനത്തിന് പ്രതികൂലമായി ബാധിക്കുന്നുണ്ട്.

പട്ടിക. 64 : പദ്ധതി പ്രദേശത്തെ മൃഗ സമ്പത്തിനെ സംബന്ധിച്ച വിവരങ്ങൾ

ക്രമ.നം	വിഭാഗം	പദ്ധതി പ്രദേശത്തെ ആകെ മൃഗങ്ങളുടെ എണ്ണം	പാൽ ലഭ്യത ലിറ്റർ/വർഷം	പാൽ സംഭരണ കേന്ദ്രങ്ങളുടെ എണ്ണം
1	പശു	402	156950	onakur palam, kulangarappady
2	എരുമ/പോത്ത്	10		
3	ആട്	845		
4	കോഴി/താറാവ്/മറ്റ് വളർത്തുപക്ഷികൾ	2120	NA	
5	പന്നി	6		

വിള ഉല്പാദനവുമായി ബന്ധപ്പെട്ട പ്രശ്നങ്ങൾ

പ്രശ്നങ്ങൾ

- തൊഴിലാളി ക്ഷാമം/വർദ്ധിച്ച കൂലിചെലവ്
- അശാസ്ത്രീയ കൃഷിരീതികൾ
- ഏകവിള കൃഷി സമ്പ്രദായം
- കാർഷിക ഉൽപ്പന്നങ്ങളുടെ വിലയിടിവ്
- കൃഷിയിടങ്ങളിലേയ്ക്കുള്ള ഫാം റോഡുകളുടെ അപര്യാപ്തത കൃഷിയിടങ്ങളിൽ കാർഷിക മിഷ്യനറി എത്തുന്നത് തടയുന്നു.
- വിപണന/സംഭരണ സൗകര്യക്കുറവ്
- കാലാകാലങ്ങളിൽ ഉള്ള മണ്ണു പരിശോധന ഇല്ലായ്മ.
- ജൈവവള ലഭ്യതക്കുറവ്
- അമിത രാസവള/കീടനാശിനി പ്രയോഗം
- ജലസേചന സൗകര്യക്കുറവ്
- വെള്ളപ്പൊക്കം മൂലമുണ്ടാകുന്ന കൃഷി നാശം
- നെൽവയലുകൾ തരിശിടുന്നത്
- യന്ത്രവൽക്കരണത്തിന്റെ അഭാവം
- വിവിധതരം കൃഷിയെ ബാധിക്കുന്ന രോഗകീടബാധകൾ
- പരമ്പരാഗത തൊഴിലിൽ നിന്നുള്ള പിൻമാറ്റം
- മൂല്യവർദ്ധിത ഉൽപ്പന്നങ്ങൾ ഉണ്ടാകുന്നില്ല.

നീർഭേദങ്ങൾ

- ശാസ്ത്രീയ പരിശീലനം നൽകി തൊഴിൽസേന രൂപീകരിക്കുക
- ശാസ്ത്രീയകൃഷി രീതികൾ പരിചയപ്പെടുത്തുന്ന പരിശീലന പരിപാടികളും മാതൃകാതോട്ടങ്ങളും നിർമ്മിക്കുക.
- ഇടവിള കൃഷികൾ വ്യാപനം ഉറപ്പുവരുത്തുക
- തോടുകളുടെ സൈഡുകളിൽ ബണ്ട് ഉണ്ടാക്കി തഴ, മുള്ള തുടങ്ങിയവ വെച്ച് പിടിപ്പിയ്ക്കുക
- നീർത്തട സമിതിയുടെ നേതൃത്വത്തിൽ കർഷക കൂട്ടായ്മ രൂപീകരിച്ച് വിഎഫ്പിസിക്യെ യുടെ മാർക്കറ്റ്/സംഭരണ ശാഖകൾ ആരംഭിക്കുക. ഇതിനാവശ്യമായ പരിശീലന പരിപാടികൾ ഒരുക്കുക.

സംയോജിത നീർത്തട പരിപാലന പരിപാടി

- പ്രാദേശികമായി ജൈവവളത്തെപ്പറ്റി ബോധവൽക്കരണ പ്രവർത്തനങ്ങൾ സംഘടിപ്പിക്കുക, പരമാവധി ജൈവ അവശിഷ്ടങ്ങളെ വളമാക്കി ഉപയോഗിക്കുക, കൂടാതെ മൃഗസംരക്ഷണമേഖല പ്രോത്സാഹിപ്പിക്കുക ജൈവവള ലഭ്യത ഉറപ്പാക്കുകയും ചെയ്യുക.
- അമിത രാസവള/കീടനാശിനി ഉപയോഗം മണ്ണിന്റെ ഘടനയിൽ വരുത്തുന്ന മാറ്റങ്ങളെപ്പറ്റി ബോധവൽക്കരണ പരിപാടി സംഘടിപ്പിക്കുകയും മണ്ണ് പരിശോധന നടത്തി ആവശ്യമായ അളവിൽ വളപ്രയോഗ പ്രവർത്തനങ്ങൾ നടത്തുവാൻ കർഷകരെ ബോധവൽക്കരിക്കുകയും ചെയ്യുക.
- പരമ്പരാഗത ജലസ്രോതസ്സുകൾ സംരക്ഷിക്കുകയും ജലസേചന സൗകര്യങ്ങൾ ഉറപ്പുവരുത്തുകയും ചെയ്യുക, അവയോടൊപ്പം ആധുനിക ജലസേചന രീതികളെപ്പറ്റി കർഷകർക്ക് അറിവ് പകർന്ന് നൽകുക.
- നീർത്തട സമിതിയുടെ നേതൃത്വത്തിൽ തരിശ് നിലങ്ങൾ പൂർണ്ണമായും കൂട്ടുത്തരവാദിത്വ സംഘങ്ങൾ രൂപീകരിച്ച് കൃഷി ചെയ്യുക.
- ലഘുയന്ത്രങ്ങൾ ഉപയോഗിക്കുന്നതിനെപ്പറ്റി കർഷക തൊഴിൽസേന, കർഷകർ എന്നിവർക്ക് പരിശീലനം നൽകുക. അതോടൊപ്പം മറ്റ് ഗവൺമെന്റ് പദ്ധതികളുമായി ചേർന്ന് ബോധവൽക്കരണം നടപ്പിലാക്കുന്നതിനുള്ള നടപടികൾ സ്വീകരിക്കുകയും ചെയ്യുക.
- തെങ്ങിന്റെ രോഗബാധയ്ക്കായി തെങ്ങിന്റെ മണുവൃത്തിയാക്കൽ, ജൈവ കീടനാശിനികൾ, മിത്രകീടങ്ങൾ എന്നിവയ്ക്ക് പരിശീലനം സംഘടിപ്പിക്കുക.
- മുല്യവർദ്ധിത ഉൽപ്പന്നങ്ങൾ നിർമ്മിക്കാനാവശ്യമായ പരിശീലനവും SHG/JLG ആവശ്യമായ സാമ്പത്തിക സഹായവും നൽകുക.

2.15.6.2. മണ്ണ്-ജല സംരക്ഷണം

- മണ്ണൊലിപ്പ്
- അമിത രാസവളവും കീടനാശിനി പ്രയോഗവും മൂലം മണ്ണിന്റെ ഘടനയിലും വെള്ളത്തിന്റെ ഗുണമേന്മയിലും വന്ന മാറ്റങ്ങൾ
- ഭൂപ്രകൃതിക്ക് അനുസരിച്ചല്ലാത്ത കൃഷിരീതികൾ
- അശാസ്ത്രീയമായ കുന്നിടിക്കൽ, പാറഖനനം, വയൽ നികത്തൽ
- അശാസ്ത്രീയമായ നിർമ്മാണ പ്രവർത്തനങ്ങൾ
- പരമ്പരാഗത ജലസ്രോതസ്സുകൾ മലിനമാകുന്നതും സംരക്ഷിക്കാത്തതുമായ അവസ്ഥ
- തോടുകളുടേയും പുഴയുടേയും വശത്തിൽ ഇടിയുന്നത്.
- നെൽവയലുകൾ തരിശിടുന്നത്/ചതുപ്പ് രൂപപ്പെടുന്നത്

നിർദ്ദേശങ്ങൾ

- ചരിവിനനുസരിച്ച്, മണ്ണുകയ്യാല, കല്ലുകയ്യാല, മഴക്കുഴി എന്നിവയുടെ നിർമ്മാണം.
- ജൈവവളപ്രയോഗം വർദ്ധിപ്പിക്കുക. കീടനാശിനി ഉപയോഗം നിയന്ത്രിക്കുക
- മണ്ണിന്റെ ഘടനയും വെള്ളത്തിന്റെ ഗുണമേന്മയും തിരിച്ചുകൊണ്ടുവരിക.
- ഭൂപ്രകൃതിക്ക് അനുസരിച്ച് ശാസ്ത്രീയ കൃഷിരീതികൾ വ്യാപിപ്പിക്കുക.
- അശാസ്ത്രീയമായ കുന്നിടിക്കൽ, പാറഖനനം എന്നിവ നിരോധിക്കുകയും അതിന്റെ ദോഷവശങ്ങളെപ്പറ്റി ജനങ്ങളിൽ ബോധവൽക്കരണം നടത്തുകയും ചെയ്യുക.

സംയോജിത നീർത്തട പരിപാലന പരിപാടി

- നെൽകൃഷി പ്രോത്സാഹിപ്പിക്കുകയും വയൽ തരിശിടുന്നതും നികത്തുന്നതും തടയുക.
- പരമ്പരാഗത ജലസ്രോതസ്സുകളായ കുളങ്ങൾ, നീരുറവകൾ എന്നിവ പുനരുദ്ധാരണ പ്രവർത്തനങ്ങൾ നടത്തി സംരക്ഷിക്കുകയും, തോടുകളും മറ്റ് ജലസ്രോതസ്സുകളും മലിനമാക്കാതെ സംരക്ഷിക്കുകയും ചെയ്യുക. അതൊടൊപ്പം ഉറവിട മാലിന്യ സംസ്കരണത്തിനായി പരിശീലനം സംഘടിപ്പിക്കുകയും ചെയ്യുക.
- തോടുകളുടേയും പുഴയുടേയും തീരങ്ങൾ ഇടിയുന്ന സ്ഥലങ്ങളിൽ ഇഴ, മുള, കൈത, രാമച്ചം മുതലായവ വെച്ച് പിടിപ്പിച്ച് സംരക്ഷിക്കുക.

2.15.6.3. മൃഗസരംക്ഷണം

- കാലിത്തീറ്റയുടെ വിലവർദ്ധനവും പ്രാദേശിക കാലിത്തീറ്റ ലഭ്യതയിലുള്ള കുറവും
- ഉൽപ്പാദന ചെലവിന് അനുസരണമായ വില ലഭ്യമാകുന്നില്ല.
- പകർച്ചവ്യാധികളുടെ വ്യാപനം
- ശാസ്ത്രീയമായ രീതിയിൽ നിർമ്മിച്ച തൊഴുത്തുകളുടെ അഭാവം
- അശാസ്ത്രീയ പരിപാലന രീതി
- ആവശ്യമായ തീറ്റലഭ്യതയിലുള്ള അഭാവം

പരിഹാര നിർദ്ദേശങ്ങൾ

- പ്രാദേശിക തലത്തിൽ കാലിത്തീറ്റ നിർമ്മാണം. തീറ്റപ്പുൽകൃഷി വ്യാപനം എന്നിവയിലൂടെ പ്രാദേശികമായി കാലിത്തീറ്റ കണ്ടെത്തുക.
- സ്വയംസഹായ സംഘങ്ങൾ, കൂട്ടുത്തരവാദിത്ത സംഘങ്ങൾ എന്നിവയിലൂടെ പാലിന്റെ മുഖ്യവർദ്ധിത ഉൽപ്പന്നങ്ങൾ നിർമ്മിക്കുക.
- ശാസ്ത്രീയമായ രീതിയിൽ തൊഴുത്തുകൾ നിർമ്മിച്ചും പരിപാലനത്തിന് ആവശ്യമായ പരിശീലനങ്ങൾ നൽകിയും ഒരു പരിധിവരെ പകർച്ചവ്യാധികൾ തടയുവാൻ സാധിക്കും.
- പ്രാദേശികമായി തീറ്റക്കാവശ്യമായ ചെടികൾ വെച്ചുപിടിപ്പിക്കുക.
- മുട്ടക്കോഴി, കാട വളർത്തൽ പ്രോത്സാഹിപ്പിക്കുക.

2.15.6.4. സാമൂഹിക പ്രശ്നങ്ങൾ

- പ്ലാസ്റ്റിക് മാലിന്യങ്ങളും ഗാർഹിക മാലിന്യങ്ങളും കംബോള മാലിന്യങ്ങളും തോടുകളിലും കനാലുകളിലും പൊതുസ്ഥലങ്ങളിലും നിക്ഷേപിക്കുന്നു.
- കളിമണ്ണ് ഖനനം, ചെങ്കല്ല് ഖനനം, പാറ ഖനനം തുടങ്ങിയവ പ്രകൃതിയുടെ സംതുലിതാവസ്ഥയെ ബാധിക്കുന്നുണ്ട്.

പരിഹാര നിർദ്ദേശങ്ങൾ

ബയോഗ്യാസ് പോലുള്ള ഗാർഹിക മാലിന്യ സംസ്കരണ പ്ലാന്റുകൾ പഞ്ചായത്ത് തലത്തിൽ തന്നെ സ്ഥാപിക്കുവാൻ പ്രോത്സാഹിപ്പിക്കുക.

സംയോജിത നീർത്തട പരിപാലന പരിപാടി

നീർത്തടത്തിലെ പദ്ധതി തുകയുടെ വിതരണത്തെ സംബന്ധിച്ച വിവരങ്ങൾ

പട്ടിക. 65 : നീർത്തടത്തിലെ പദ്ധതി തുകയുടെ വിതരണത്തെ സംബന്ധിച്ച വിവരങ്ങൾ

ഓണക്കൂർ നീർത്തടം			
ക്രമ നം.	ഇനം	ശതമാനം	തുക
1	അഡ്മിനിസ്ട്രേഷൻ	10%	1600200
2	വിലയിരുത്തൽ	1%	160020
3	വിശകലനം	1%	160020
4	എൻട്രി പോയിന്റ് പ്രവർത്തനം	4%	640080
5	പരിശീലനം	5%	800100
6	ഡി. പി.ആർ.	1%	160020
7	പ്രകൃതി വിഭവ പരിപാലനം	56%	8961120
8	ജീവസന്ധാരണം	9%	1440180
9	ഉല്പന്ന വ്യവസ്ഥയും ചെറുകിട സംരഭവും	10%	1600200
10	അന്തിമ പ്രകടനത്തനം	3%	480060
ആകെ തുക		100%	16002000

ഓണക്കൂർ നീർത്തടത്തിലെ പ്രകൃതി വിഭവ സംരക്ഷണ പ്രവർത്തനങ്ങൾ

പട്ടിക. 66: നീർത്തടത്തിലെ പ്രകൃതി വിഭവ പരിപാലനത്തെ സംബന്ധിച്ച വിവരങ്ങൾ

ഭാഗം: 1 : പ്രകൃതി വിഭവ സംരക്ഷണവും നിർവ്വഹണവും: 1-ാം വർഷ പദ്ധതി									
ക്രമ നമ്പർ	പ്രവർത്തനങ്ങൾ	യൂണിറ്റ്	യൂണിറ്റുകൾ ഉൾക്കൊള്ളുന്നു	യൂണിറ്റ് നിരക്ക്	ഐഡ ബ്ലോക്കിംഗ് ഫണ്ട്	സംയോജനം	ശതമാനം	ആകെ തുക	
1	മൺ വരവ്	RM	4133	82.94	0	342770	0	342770	
2	കല്ലുകയ്യാല	m2	23836	256.3	1955014	3935737	217224	6107975	
3	കല്ലുകയ്യാല ഉയരം വയ്ക്കൽ	RM	4372	76.88	0	336081	0	336081	
4	മഴക്കുഴി	Nos.	2943	79.62	0	234342	0	234342	
5	കിണർ നീച്ചാർജ്ജ്	Nos.	13	16000	187200	0	20800	208000	
6	തെങ്ങ് തടം തുറക്കൽ	Nos.	1588	195.4	0	310183	0	310183	
7	പടുകുളം	Nos.	0	7500	0	0	0	0	
8	ഗള്ളി പ്ലഗ്	Nos.	0	0	0	0	0	0	
9	ഉറവ സംരക്ഷണം	Nos.	3		43200	0	4800	48000	
10	കുളം പുനരുദ്ധാരണം	Nos.	0		0	0	0	0	
11	കിണർ പുനരുദ്ധാരണം	Nos.	1	70000	63000	0	7000	70000	
ആകെ						2248414	5159113	249824	7657351

ഭാഗം: 1 : പ്രകൃതി വിഭവ സംരക്ഷണവും നിർവ്വഹണവും: 2-ാം വർഷ പദ്ധതി								
ക്രമ നമ്പർ	പ്രവർത്തനങ്ങൾ	യൂണിറ്റ്	യൂണിറ്റുകൾ ഉൾക്കൊള്ളുന്നു	യൂണിറ്റ് നിരക്ക്	ഐഡ ബ്ലോക്കിംഗ് ഫണ്ട്	സംയോജനം	ശതമാനം	ആകെ തുക
1	മൺ വരവ്	RM	4959	82.94	0	411324	0	411324
2	കല്ലുകയ്യാല	m2	28603	256.3	2043631	5058869	227070	7329570

സംയോജിത നിർമ്മാണ പരിപാലന പരിപാടി

3	കല്ലു കയ്യാല ഉയരം വയ്ക്കൽ	RM	5246	76.88	181484	201649	20165	403297
4	മഴക്കുഴി	Nos.	3532	79.62	0	281210	0	281210
5	കിണർ റീച്ചാർജ്ജ്	Nos.	12	16000	172800	0	19200	192000
6	തെങ്ങ് തടം തുറക്കൽ	Nos.	1905	195.4	0	372219	0	372219
7	പടുകുളം	Nos.	13	7500	87750	0	9750	97500
8	ഗള്ളി പ്ലസ്റ്റ്	Nos.	1	35000	31500	0	3500	35000
9	ഉറവ സംരക്ഷണം	Nos.	0	0	0	0	0	0
10	കുളം പുനരുദ്ധാരണം	Nos.	2		171000	175000	19000	365000
	ആകെ				2688164	6500271	298685	9487121

ഭാഗം: 1 : പ്രകൃതി വിഭവ സംരക്ഷണവും നിർവ്വഹണവും: 3-ാം വർഷ പദ്ധതി								
ക്രമ നമ്പർ	പ്രവർത്തനങ്ങൾ	യൂണിറ്റ്	യൂണിറ്റുകളുടെ എണ്ണം	യൂണിറ്റ് നിരക്ക്	ഐഡി ബ്ലോക്കിംഗ് ചെലവ്	സംയോജനം	ശ്രദ്ധാനം	ആകെ തുക
1	മൺ വരവ്	RM	4959	82.94	0	411324	0	411324
2	കല്ലു കയ്യാല	m2	28603	256.3	2324646	4746630	258294	7329570
3	കല്ലു കയ്യാല ഉയരം വയ്ക്കൽ	RM	5246	76.88	241978	134433	26886	403297
4	മഴക്കുഴി	Nos.	3532	79.62	0	281210	0	281210
5	കിണർ റീച്ചാർജ്ജ്	Nos.	0	16000	0	0	0	0
6	തെങ്ങ് തടം തുറക്കൽ	Nos.	1905	195.4	0	372219	0	372219
7	പടുകുളം	Nos.	0	7500	0	0	0	0
8	ഗള്ളി പ്ലസ്റ്റ്	Nos.	0	35000	0	0	0	0
9	ഉറവ സംരക്ഷണം	Nos.	0	0	0	0	0	0
10	കുളം പുനരുദ്ധാരണം	Nos.	3		121500	175000	13500	310000
	ആകെ				2688124	6120816	298680	9107621

ഭാഗം: 1 : പ്രകൃതി വിഭവ സംരക്ഷണവും നിർവ്വഹണവും: 4-ാം വർഷ പദ്ധതി								
ക്രമ നമ്പർ	പ്രവർത്തനങ്ങൾ	യൂണിറ്റ്	യൂണിറ്റുകളുടെ എണ്ണം	യൂണിറ്റ് നിരക്ക്	ഐഡി ബ്ലോക്കിംഗ് ചെലവ്	സംയോജനം	ശ്രദ്ധാനം	ആകെ തുക
1	മൺ വരവ്	RM	2480	82.94	0	205662	0	205662
2	കല്ലു കയ്യാല	m2	14302	256.3	1232917	2294877	136991	3664785
3	കല്ലു കയ്യാല ഉയരം വയ്ക്കൽ	RM	2623	76.88	0	201649	0	201649
4	മഴക്കുഴി	Nos.	1766	79.62	0	140605	0	140605
5	കിണർ റീച്ചാർജ്ജ്	Nos.	0	16000	0	0	0	0
6	തെങ്ങ് തടം തുറക്കൽ	Nos.	953	195.4	0	186110	0	186110
7	പടുകുളം	Nos.	0	7500	0	0	0	0
8	ഗള്ളി പ്ലസ്റ്റ്	Nos.	0			0	0	0
9	ഉറവ സംരക്ഷണം	Nos.	0			0	0	0
10	കുളം പുനരുദ്ധാരണം	Nos.	1		103500	0	11500	115000
	ആകെ				1336417	3028903	148491	4513810

സംയോജിത നീർത്തട പരിപാലന പരിപാടി

സംഗ്രഹം പ്രകൃതി വിഭവ സംരക്ഷണവും നിർവ്വഹണവും								
ക്രമ നമ്പർ	പ്രവർത്തനങ്ങൾ	യൂണിറ്റ്	യൂണിറ്റുകൾ ജൂടെ എണ്ണം	യൂണിറ്റ് നിരക്ക്	ഐഡ ബ്ലോക്കിംപി ഫണ്ട്	സംയോജനം	ശ്രദ്ധാനം	ആകെ തുക
1	മൺ വരവ്	RM	16531	82.94	0	1371081	0	1371081
2	കല്ല് കയ്യാല	m2	95344	256.3	7556208	16036113	839579	24431900
3	കല്ല് കയ്യാല ഉയരം വയ്ക്കൽ	RM	17486	76.88	423462	873811	47051	1344324
4	മഴക്കുഴി	Nos.	11773	79.62	0	937366	0	937366
5	കിണർ നീച്ചാർജ്ജ്	Nos.	25	16000	360000	0	40000	400000
6	തെങ്ങ് തടം തുറക്കൽ	Nos.	6351	195.4	0	1240731	0	1240731
7	പടുകുളം	Nos.	13	7500	87750	0	9750	97500
8	ഗള്ളി പ്ലഗ്	Nos.	1		31500	0	3500	35000
9	ഉറവ സംരക്ഷണം	Nos.	3		43200	0	4800	48000
10	കുളം പുനരുദ്ധാരണം	Nos.	6		396000	350000	44000	790000
	കിണർ പുനരുദ്ധാരണം	Nos.	1	70000	63000	0	7000	70000
	ആകെ				8961120	20809103	995680	30765902

ഓണക്കൂർ നീർത്തടത്തിലെ ഉല്പന്ന സംവിധാനവും ചെറുകിട സംരംഭവും

പട്ടിക. 67 : നീർത്തടത്തിലെ ഉല്പന്ന വ്യവസ്ഥയേയും ചെറുകിട സംരംഭത്തേയും സംബന്ധിച്ച വിവരങ്ങൾ

ഭാഗം: 3 : ഉൽപ്പാദന വ്യവസ്ഥയും ചെറുകിട സംരംഭവും 1-ാം വർഷ പദ്ധതി								
ക്രമ നമ്പർ	പ്രവർത്തനങ്ങൾ	യൂണിറ്റ്	യൂണിറ്റുകൾ ജൂടെ എണ്ണം	യൂണിറ്റ് നിരക്ക്	ഐഡ ബ്ലോക്കിംപി ഫണ്ട്	സംയോജനം	ശ്രദ്ധാനം	ആകെ തുക
1	ബയോഗ്യാസ്	1m3	35	15000	525000	0	0	525000
	ആകെ				525000	0	0	525000

സംയോജിത നീർത്തട പരിപാലന പരിപാടി

ഭാഗം: 3 : ഉൽപ്പാദന വ്യവസ്ഥയും ചെറുകിട സംരംഭവും 2-ാം വർഷ പദ്ധതി								
ക്രമ നമ്പർ	പ്രവർത്തനങ്ങൾ	യൂണിറ്റ്	യൂണിറ്റുകൾ ജൂടെ എണ്ണം	യൂണിറ്റ് നിരക്ക്	ഐഡ റ്റേബിൾ	സംയോജനം	ശ്രമദാനം	ആകെ തുക
1	ബയോഗ്യാസ്	1m3	40	15000	600000	0	0	600000
	ആകെ				600000	0	0	600000

ഭാഗം: 3 : ഉൽപ്പാദന വ്യവസ്ഥയും ചെറുകിട സംരംഭവും 3-ാം വർഷ പദ്ധതി								
ക്രമ നമ്പർ	പ്രവർത്തനങ്ങൾ	യൂണിറ്റ്	യൂണിറ്റുകൾ ജൂടെ എണ്ണം	യൂണിറ്റ് നിരക്ക്	ഐഡ റ്റേബിൾ	സംയോജനം	ശ്രമദാനം	ആകെ തുക
1	ഗ്രോ ബാഗ്	20Nos.	63	2000	100355	0	25645	126000
2	കിഴങ്ങുവർഗ്ഗ വിളകൾ	5 Cent	50	3000	119063	0	30937	150000
3	തെങ്ങിന്റെ മ വൃത്തിയാക്കൽ	1 Nos.	250	60	12000	0	3000	15000
4	തെങ്ങിൻ തൈ (ഇഷ്ട)	1 Nos.	250	175	35000	0	8750	43750
5	ഫല വൃക്ഷ തൈ വിതരണം	5 Nos.	250	375	75000	0	18750	93750
6	പുൽ കൃഷി	2 Cent	13	3000	30086	0	8914	39000
7	ജാതി തൈ	1 Nos.	313	400	99985	0	25215	125200
8	ജൈവ വളം(എണ്ണയുടെ അംശം ഇല്ലാത്ത വേപ്പിൻ പിണ്ണാക്ക്)	1 Kg	200	൭൦. 20	3200	0	800	4000
	ആകെ				474689	0	122011	596700

ഭാഗം: 3 : ഉൽപ്പാദന വ്യവസ്ഥയും ചെറുകിട സംരംഭവും 4-ാം വർഷ പദ്ധതി								
ക്രമ നമ്പർ	പ്രവർത്തനങ്ങൾ	യൂണിറ്റ്	യൂണിറ്റുകൾ ജൂടെ എണ്ണം	യൂണിറ്റ് നിരക്ക്	ഐഡ റ്റേബിൾ	സംയോജനം	ശ്രമദാനം	ആകെ തുക
1	വാഴ കൃഷി	25Nos.	63	2500	124712	0	32788	157500
2	സകരയിനം തെങ്ങിൻ തൈ	1 Nos.	250	500	100000	0	25000	125000
	ആകെ				224712	0	57788	282500

സംഗ്രഹം : ഉൽപ്പാദന വ്യവസ്ഥയും ചെറുകിട സംരംഭവും								
ക്രമ നമ്പർ	പ്രവർത്തനങ്ങൾ	യൂണിറ്റ്	യൂണിറ്റുകൾ ജൂടെ എണ്ണം	യൂണിറ്റ് നിരക്ക്	ഐഡ റ്റേബിൾ	സംയോജനം	ശ്രമദാനം	ആകെ തുക
1	ഗ്രോ ബാഗ്	20Nos.	63	2000	100355	0	25645	126000
2	കിഴങ്ങുവർഗ്ഗ വിളകൾ	5 Cent	50	3000	119063	0	30937	150000
3	പച്ചക്കറി കൃഷി/അടുക്കളത്തോട്ടം	5 Cent		2000	0	0	0	0
4	ബയോഗ്യാസ്	1m3	75	15000	897836	0	227164	1125000
5	തെങ്ങിന്റെ മ വൃത്തിയാക്കൽ	1 Nos.	250	60	12000	0	3000	15000
6	വാഴ കൃഷി	25Nos.	63	2500	124712	0	32788	157500
7	സകരയിനം തെങ്ങിൻ തൈ	1 Nos.	250	500	100000	0	25000	125000

സംയോജിത നീർത്തട പരിപാലന പരിപാടി

8	തെങ്ങിൻ തൈ (ഇഷ്ട)	1 Nos.	250	175	35000	0	8750	43750
9	ഫല വൃക്ഷ തൈ വിതരണം	5 Nos.	250	375	75000	0	18750	93750
10	കുരുമുളക് വള്ളി മുറിച്ചത്	Rooted /Cutting		൯൭.5/൨൫ ശേരി	0	0	0	0
11	പുൽ കൃഷി	2 Cent	13	3000	30086	0	8914	39000
12	ജാതി തൈ	1 Nos.	313	400	99985	0	25215	125200
13	ജൈവ വളം(എണ്ണയുടെ അംശം ഇല്ലാത്ത വേപ്പിൻ പിണ്ണാക്ക്)	1 Kg	200	൨൦	3200	0	800	4000
ആകെ					1597237	0	406963	2004200

ഓണക്കൂർ നീർത്തടത്തിലെ ജീവസന്ധാരണ പ്രവർത്തനങ്ങൾ

പട്ടിക.68 : നീർത്തടത്തിലെ ജീവസന്ധാരണത്തെ സംബന്ധിച്ച വിവരങ്ങൾ

നീർത്തടാധിഷ്ഠിത വികസന പദ്ധതി - ആക്ഷൻ പ്ലാൻ												
ഉപജീവന കർമ്മ പദ്ധതി (70%)												
ക്രമ നം.	നിർവ്വഹണ ഏജൻസി യുടെ പേര്	ഗ്രാമ പഞ്ചായത്ത്	നീർത്തടത്തിന്റെ പേര്	സംരംഭത്തിന്റെ പേര്	ശ്രേഷ്ഠങ്ങളുടെ എണ്ണം	സംരംഭത്തിന് ആവശ്യമായ മൊത്തം തുക	പദ്ധതി വിഹിതം (സീഡ് മണി)	ഗുണഭോക്തൃ വിഹിതം	ബാങ്ക് വായ്പ	സംയോജനം	ഒന്നാം ഘട്ടം ധന സഹായം നൽകുന്ന സംഘങ്ങളുടെ നം.	രണ്ടാം ഘട്ടം ധന സഹായം നൽകുന്ന സംഘങ്ങളുടെ നം.
7	പാമ്പാക്കുട ബ്ലോക്ക് പഞ്ചായത്ത്	പിറവം പാമ്പാക്കുട ഇലഞ്ഞി	ഓണക്കൂർ	ആടവളർത്തൽ	10	1310000	250000	560000	0	500000	5	5
				കോഴി വളർത്തൽ	15	525000	157500	67500	0	300000	7	8
				വാഴ കൃഷി	10	700000	250000	150000	0	300000	5	5
				പാട്ട കൃഷി	8	260000	200000	60000	0		4	4
				ക്യാറ്ററിംഗ് സർവ്വീസ്	1	75000	25000	50000	0			1
				തയ്യൽ യൂണിറ്റ്	5	375000	125000	250000	0		2	3
				ആകെ	49	3245000	1007500	1137500	0	1100000	23	26

വായ്പാധിഷ്ഠിത സംരംഭം (30%)												
ക്രമ നം.	സംരംഭത്തിന്റെ പേര്	നീർത്തടത്തിന്റെ പേര്	ഗ്രാമ പഞ്ചായത്ത്	ശ്രേഷ്ഠങ്ങളുടെ എണ്ണം	അടങ്കൽ തുക	ബാങ്ക് വായ്പ	ധന സഹായം	സംയോജനം	ധന കാര്യ സ്ഥാപനങ്ങൾ	രാം വർഷം	മുദ്രണം വർഷം	റീമാർക്സ്
1	പശു വളർത്തൽ	ഓണക്കൂർ	പിറവം , പാമ്പാക്കുട, ഇലഞ്ഞി	1	519000	169000	100000	250000		1		5 Nos.
2	നെൽ കൃഷി			4	280000	107320	132680	40000		2	2	5 Nos.
3	തൊഴിൽ സേന			1	400000	100000	200000	100000		1		5 Nos.
ആകെ					1199000	376320	432680	390000				

പെരുമ്പടവം നീർത്തടം (364.67 ഹെക്ടർ)

നീർത്തട കോഡ് : 13൩60൧

സ്ഥാനവും വ്യാപ്തിയും

എറണാകുളം ജില്ലയുടെ തെക്കു കിഴക്ക് ഭാഗത്തായി മുവാറ്റുപുഴ താലൂക്കിൽ പാമ്പാക്കുട ബ്ലോക്കു പഞ്ചായത്തിൽ വടക്ക് 9° 48' 16" മുതൽ 9° 50' 46" വരെയും അക്ഷാംശത്തിലും കിഴക്ക് 76° 30' 51" മുതൽ 76° 32' 49" രേഖാംശത്തിലും സ്ഥിതി ചെയ്യുന്ന നീർത്തടമാണ് പെരുമ്പടവം നീർത്തടം. ഈ നീർത്തടം സമുദ്ര നിരപ്പിൽ നിന്നും 20 മീറ്റർ മുതൽ 120 മീറ്റർ വരെ ഉയരത്തിലാണ് സ്ഥിതിചെയ്യുന്നത്. ഇലഞ്ഞി ഗ്രാമ പഞ്ചായത്തിന്റെ 7-ാം വാർഡിന്റെ 10% ഉം 8-ാം വാർഡിന്റെ 95% ഉം 11-ാം വാർഡിന്റെ 40% ഉം 12-ാം വാർഡിന്റെ 60% ഉം ഉൾപ്പെടുന്ന പ്രദേശമാണ് ഈ നീർത്തടത്തിലുള്ളത്.

വടക്ക് ഭാഗം : ഇലഞ്ഞി 12-ാം വാർഡിലെ പെരുമ്പടവം തോട്

പടിഞ്ഞാറ് : മുത്തം കുന്ന് റോഡിൽ നിന്ന് വടക്കോട്ട് മാറി മുകളേൽത്തട്ട് ഭാഗം വഴി പെരുമ്പടവം പള്ളിപ്പടി വഴി പഞ്ചായത്ത് അതിർത്തിവരെ വരുന്നു.

കിഴക്ക്: മാണിക്കുന്ന് റോഡിന് സമാന്തരമായി 200 മീറ്റർ കിഴക്കോട്ട് മാറി കനാൽ റോഡ് മുറിച്ച് കടന്ന് പുളിയ്കമലയിൽ നിന്ന് പെരുവ റോഡ് മുറിച്ച് കടന്ന് പഞ്ചായത്ത് അതിർത്തി വരെ.

ഭൂപ്രകൃതി ശാസ്ത്രം

പെരുമ്പടവം നീർത്തടം ഭൂമിശാസ്ത്ര പരമായി മധ്യ ഇടനാട് മേഖലയിൽ ഉൾപ്പെടുന്നു. ഈ നീർത്തടത്തിന്റെ 8.63 ശതമാനം ചെറുവുകളോടുകൂടിയ പ്രദേശവും 44.81 ശതമാനം ഇടത്തരം ചെറുവോടുകൂടിയ പ്രദേശവും 46.56 ശതമാനം നേരിയ ചെരിവുകളോടുകൂടിയ താഴ്വര പ്രദേശവുമാകുന്നു.

പട്ടിക നം: .70. നീർത്തടത്തിലെ ചെരിവിന്റെ തരത്തെ സംബന്ധിച്ച വിവരങ്ങൾ

ക്രമ.നം.	ചെരിവിന്റെ തരം	വിസ്തൃതി (ഹെക്ടറിൽ)	ശതമാനം (%)
1	താഴ്വര പ്രദേശം	37.97	10.41
2	നേരിയ ചെരിവ്	131.82	36.15
3	ഇടത്തരം ചെരിവ്	163.42	44.81
4	കുത്തനെയുള്ള ചെരിവ്	3.48	0.95
5	വളരെ കുത്തനെയുള്ള ചെരിവ്	0	0.00
6	കുന്നിൻ മുകൾ പ്രദേശം	14.94	4.10
7	നീർമറി പ്രദേശം	13.04	3.58
ആകെ		364.67	100

ഉയര വ്യത്യാസങ്ങളും തോടുകളും

ഈ നീർത്തടത്തിലെ ഉയർന്ന പ്രദേശം മുത്തക്കുന്നും മധ്യ പ്രദേശം ചീപ്പുമ്പടിയും താഴ്ന്ന പ്രദേശം പൊലീമ്പ്ര പാടശേഖരവുമാകുന്നു.

പട്ടിക നം: .71. നീർത്തടത്തിലെ ഉയര വ്യത്യാസങ്ങളെ സംബന്ധിച്ച വിവരങ്ങൾ

സംയോജിത നീർത്തട പരിപാലന പരിപാടി

പെരുമ്പടവം നീർത്തടം			
ക്രമ. നം.	ഉയരവ്യത്യാസങ്ങൾ (മീറ്ററിൽ)	വിസ്തൃതി (ഹെക്ടറിൽ)	ശതമാനം (%)
1	20	128.7	35.29
2	40	91.81	25.18
3	60	68.9	18.89
4	80	48.4	13.27
5	100	20.06	5.50
6	120	6.8	1.86
ആകെ		364.67	100.00

ധാരാളം കുന്നിൻ പ്രദേശങ്ങളും തോടുകളും പാടങ്ങളും ചേർന്ന നീർത്തട പ്രദേശത്തെ പ്രധാന ജലസ്രോതസ്സ് ഇലഞ്ഞിപെരുമ്പടവം തോടാണ്. ഇതിൽ ശരാശരി 6 മാസം മാത്രമാണ് ജലലഭ്യത എന്നതിനാൽ പ്രദേശത്ത് കുടിവെള്ള ക്ഷാമം കൂടുതലാണ്. ഉയർന്ന പ്രദേശങ്ങളിൽ പാറയും ചെങ്കൽ മണ്ണുമാണ് കൂടുതലായി കാണപ്പെടുന്നത്. ഇടത്തരം ചരിവോടുകൂടിയ താഴ്വരകളിൽ ചരൽ കലർന്ന ചുവന്ന മണ്ണ്, കറുപ്പ് മണ്ണ്, ചെളികലർന്നമണ്ണ് എന്നിവയും പാടങ്ങളിൽ ചെളികലർന്ന മണ്ണും കളിമണ്ണും കണ്ടുവരുന്നു.

നീർത്തടത്തിന്റെ സ്വഭാവം

ഈ നീർത്തടത്തിലെ പ്രധാന തോട് പെരുമ്പടവം തോടാണ്. ഇത് 5.07 കിലോ മീറ്റർ നീളത്തിൽ പരന്നുകിടക്കുന്നു. ഈ നീർത്തടത്തിന്റെ ശരാശരി ചരിവ് 310% ആണ്. ഈ നീർത്തടത്തിന്റെ ചുറ്റളവ് 15.91 കിലോ മീറ്റർ ആണ്.

ജലവിതരണ ജലസേചന സൗകര്യങ്ങൾ

പെരുമ്പടവം തോടാണ് നീർത്തടത്തിന്റെ പ്രധാന ജലസ്രോതസ്സ്. കുളങ്ങളും തോടുകളും ഞമ്പകള കനാലും ഉണ്ടെങ്കിലും നീർത്തട നിവാസികളുടെ വർഷം മുഴുവൻ ഉള്ള ആവശ്യത്തിന് തികയാത്ത സ്ഥിതിയാണ്. നിലവിലുള്ള ജലസ്രോതസ്സുകൾ തന്നെ ആവശ്യമായ സംരക്ഷണം ലഭിക്കാത്തതും മലിനമാക്കപ്പെടുന്നതും. കുടിവെള്ള ക്ഷാമം രൂക്ഷമാകുന്നു. കുടിവെള്ളത്തിനായി പ്രധാനമായും കനാലുകളെയും പൊതുജല വിതരണ സംവിധാനത്തെയും ആശ്രയിക്കുന്നു. കാർഷിക വൃത്തിയിൽ നിന്നുമുള്ള പിൻമാറ്റം കാലകാലങ്ങളിലെ ജലസംരക്ഷണ മാർഗ്ഗങ്ങൾ ഇല്ലാതാവുന്നതിനും കാരണമായി. മഴയെ ആശ്രയിച്ചുള്ള കൃഷിയാണ് ഇവിടെ പ്രധാനമായും നടത്തുന്നത്.

ഭൂവിനിയോഗം

നീർത്തടത്തിലെ മുഖ്യവിളകൾ റബ്ബർ, തെങ്ങ്, വാഴ, കവുങ്ങ്, എന്നിവയാണ്. ഇതോടൊപ്പം ഇടവിളയായി, പൈനാപ്പിൾ, ജാതി, വാഴ, ചേന, ചേമ്പ്, കപ്പ, പച്ചക്കറി എന്നിവയും, കാച്ചിൽ, വാഴ, പച്ചക്കറി എന്നി പുരയിടകൃഷിരീതിയിലും നടത്തിവരുന്നു. പെരുമ്പടവത്തിന്റെ ഭൂവിനിയോഗ വിവരങ്ങൾ ചുവടെ ചേർക്കുന്നു.

പട്ടിക. 72 : പദ്ധതി പ്രദേശത്തെ നിലവിലുള്ള ഭൂവിനിയോഗം

ക്രമ. നം.	വിസ്തൃതി (ഹെക്ടറിൽ)	ഭൂവിനിയോഗം
1	നെല്ല്	11.74
2	നെല്ല് + പച്ചക്കറി കൃഷി	5.74
3	നെല്ല്+മീശിത വിള	12.91
4	വയൽ നികത്തി റബ്ബർ	8.79
5	പാടം നികത്തി പച്ചക്കറി കൃഷി	0.12

സംയോജിത നീർത്തട പരിപാലന പരിപാടി

6	നിർമ്മിതി പ്രദേശം	2.97
7	ക്യൂഷിക് ഉപയുക്തമായ തരിശ്ശ് ഭൂമി	9.45
8	മിശ്രിത വിളകൾ + നിർമ്മിതി പ്രദേശം	203.26
9	റബ്ബർ + മിശ്രിതമരങ്ങൾ	90.98
10	കുളങ്ങൾ	15.93
11	പച്ചക്കറി കൃഷി	2.12
12	തരിശ്ശ് ഭൂമി	0.71
ആകെ		364.72

നിലവിലുള്ള പരിപാലനം

നീർത്തടത്തിൽ മുഖ്യവിളയായും ഇടവിളയായും നെല്ല്, തെങ്ങ്, വാഴ, റബ്ബർ, കവുങ്ങ്, കൊക്കോ, പച്ചക്കറി, കിഴങ്ങ് വിളകൾ എന്നിവയെല്ലാം കൃഷിചെയ്തു വരുന്നു. എന്നിരുന്നാലും ഇതിന്റെ അളവ് വരെ കുറഞ്ഞതോതിലാണ്. ആവശ്യത്തിനുള്ള ഇലലഭ്യത ഇല്ലാത്തതും കാർഷികമേഖലയിൽ നിന്നുള്ള തൊഴിലാളികളുടെ പിൻമാറ്റവും കാർഷിക മേഖലയിലെ പ്രധാന പ്രശ്നങ്ങളാണ്. അശാസ്ത്രീയമായ വളപ്രയോഗത്തിലൂടെ മണ്ണിന്റെ ഘടനയിൽ സംഭവിക്കുന്ന മാറ്റം ഉല്പാദനത്തെയും പ്രതിരോധശേഷിയേയും ബാധിക്കുന്നു. ഇത്തരത്തിൽ ഉല്പാദനചെലവിന് ആനുപാതികമായി ഉൽപന്നങ്ങൾക്ക് വില ലഭിക്കാത്തതും പ്രശ്നങ്ങൾ സൃഷ്ടിക്കുന്നു.

ഉല്പാദനവും ഉല്പാദനക്ഷമതയും

നീർത്തടത്തിലെ വലിയ വിഭാഗം ജനങ്ങളും കൃഷിയെ ആശ്രയിച്ച് ഉപജീവനം നടത്തുന്നവരാണ്. നീർത്തടത്തിലെ പ്രധാന കൃഷിയായ റബ്ബറിന്റെ ഉല്പാദനം ശരാശരി നിലവാരം പുലർത്തുന്നു. എന്നാൽ മറ്റ് വിളയുടെ ഉല്പാദനം വളരെ കുറവാണ്. ഇതിന്റെ പ്രധാന കാരണങ്ങൾ അമിതമായ രാസവസ്തു, കീടനാശിനികളുടെ ഉപയോഗം മൂലം മണ്ണിന്റെ ജൈവഘടനയിൽ വന്ന മാറ്റവും, അശാസ്ത്രീയ കൃഷിരീതികളുമാണ് തൊഴിലാളികളാലും, രാസവളത്തിന്റെ വില വർദ്ധനവും ഉല്പാദനചെലവ് വർദ്ധിച്ചപ്പോൾ പരിപാലനം കുറയുകയും ഉല്പാദനം കുറയുകയും ചെയ്തു. അതോടൊപ്പം രോഗം, കീടബാധയും കാലാവസ്ഥാ വ്യതിയാനവും ഉല്പാദനത്തെ പ്രതികൂലമായി ബാധിച്ചു.

ഈ നീർത്തടത്തിലെ ഉല്പാദനത്തെ സംബന്ധിച്ച വിവരങ്ങൾ താഴെ ചുവടെ ചേർക്കുന്നു.

പട്ടിക. 73 : പദ്ധതി പ്രദേശത്തെ ഉല്പാദനത്തെയും ഉല്പാദനക്ഷമതയേയും സംബന്ധിച്ച വിവരങ്ങൾ

ക്രമ നം.	വിളകൾ	വിസ്തീർണ്ണം (ഹെക്ടറിൽ)	ഉല്പാദനം (ടൺ)	ഉല്പാദന ക്ഷമത (ടൺ)
1	നെല്ല്	11.74	35.22	58.7
2	വാഴ	3.1	52.7	62
3	തെങ്ങ്	6.41	23.076	26.922
4	മരച്ചീനി	3.21	64.2	96.3
5	പച്ചക്കറി	5.24	62.88	94.32
6	റബ്ബർ	65.32	1633	2090.24
7	കവുങ്ങ്	0.68	1.36	2.04

മൃഗസംരക്ഷണവും ക്ഷീരമേഖലയും

ജീവനോപാധി പദ്ധതിയായി ജനങ്ങൾ മുഖ്യമായും ആശ്രയിക്കുന്നത് മൃഗസംരക്ഷണ മേഖലയാണ്. പശു, ആട് എന്നിവ മുഖ്യമായും, കോഴി, കാട, ഗുസ് മുതലായവ അടങ്കള അവശിഷ്ടങ്ങൾ നൽകി വളർത്താവുന്ന രീതിയിൽ പുരയിടങ്ങളിലും വളർത്തിവരുന്നു. കാർഷിക വിജയത്തിന്റെ മുഖ്യഘടകമാണ്. മൃഗസംരക്ഷണമേഖല, കാർഷിക വിളകളുടെ ഉപോൽപ്പന്നങ്ങൾ. മൃഗങ്ങൾക്ക് തീറ്റയായും ഇവയുടെ അവശിഷ്ടങ്ങൾ കാർഷിക മേഖലയ്ക്ക് ജൈവവള ലഭ്യതയും ഉറപ്പാക്കുന്നു. സകരയിനത്തിൽപെട്ട ജനസമൂഹങ്ങളെ വളർത്തുന്നതിനാൽ, ക്ഷീരഉൽപാദനത്തിലും മാംസ ഉൽപാദനത്തിലും മുട്ട ഉൽപാദനത്തിലും ഗണ്യമായ വർദ്ധന ഉണ്ടായിട്ടുണ്ട്. ധാരാളം കുളങ്ങൾ ഉള്ളതിനാൽ മത്സ്യകൃഷിക്കും ഇവിടെ സാധ്യതയുണ്ട്. ക്ഷീര മേഖലയിൽ പ്രധാനമായും അശാസ്ത്രീയമായ പരിപാലന രീതിയും രോഗബാധയും പ്രാദേശികമായി തീറ്റ ലഭിക്കുന്നതിലുള്ള കുറവും ഉല്പാദന ചെലവ് വർദ്ധിച്ചു. ഇതിന് അനുസരണമായി ഉല്പന്നങ്ങൾക്ക് വില ലഭിക്കാത്തത് ഈ മേഖലയുടെ ഉന്നമനത്തിന് പ്രതികൂലമായി ബാധിക്കുന്നുണ്ട്.

നീർത്തടത്തിലെ മൃഗസംരക്ഷണത്തെക്കുറിച്ചും ക്ഷീരവികസനത്തെക്കുറിച്ചും ചുവടെ പ്രതിപാതിക്കുന്നു.

പട്ടിക. 74 : പദ്ധതി പ്രദേശത്തെ മൃഗ സമ്പത്തിനെ സംബന്ധിച്ച വിവരങ്ങൾ

ക്രമ.നം	വിഭാഗം	പദ്ധതി പ്രദേശത്തെ ആകെ മൃഗങ്ങളുടെ എണ്ണം	പാൽ ലഭ്യത ലിറ്റർ/വർഷം	പാൽ സംഭരണ കേന്ദ്രങ്ങളുടെ എണ്ണം
1	പശു	128	48650	Cheppum padi
2	എരുമ/പോത്ത്	6		
3	ആട്	165		
4	കോഴി/താറാവ്/മുട്ട വളർത്തുപക്ഷികൾ	246	NA	
5	പന്നി	19		

വിള ഉല്പാദനവുമായി ബന്ധപ്പെട്ട പ്രശ്നങ്ങൾ

പ്രശ്നങ്ങൾ

- തൊഴിലാളി ക്ഷാമം/വർദ്ധിച്ച കുലിച്ചെലവ്
- അശാസ്ത്രീയ കൃഷിരീതികൾ
- ഏകവിള കൃഷി സമ്പ്രദായം
- കാർഷിക ഉൽപ്പന്നങ്ങളുടെ വിലയിടിവ്
- വിപണന/സംഭരണ സൗകര്യക്കുറവ്
- ജൈവവള ലഭ്യതക്കുറവ്
- അമിത രാസവള/കീടനാശിനി പ്രയോഗം
- ജലസേചന സൗകര്യക്കുറവ്
- നെൽവയലുകൾ തരിശിടുന്നത്
- യന്ത്രവൽക്കരണത്തിന്റെ അഭാവം
- വിവിധതരം കൃഷിയെ ബാധിക്കുന്ന രോഗകീടബാധകൾ
- മുഖ്യവർദ്ധിത ഉൽപ്പന്നങ്ങൾ ഉണ്ടാകുന്നില്ല.

നിർദ്ദേശങ്ങൾ

- ശാസ്ത്രീയ പരിശീലനം നൽകി തൊഴിൽസേന രൂപീകരിക്കുക
- ശാസ്ത്രീയകൃഷി രീതികൾ പരിചയപ്പെടുത്തുന്ന പരിശീലന പരിപാടികളും മാതൃകാതോട്ടങ്ങളും നിർമ്മിക്കുക.
- ഇടവിള കൃഷികൾ വ്യാപനം ഉറപ്പുവരുത്തുക
- നീർത്തട സമിതിയുടെ നേതൃത്വത്തിൽ കർഷക കുട്ടായ്മ രൂപീകരിച്ച് വിഎഫ്പിസിക്യുടെ മാർക്കറ്റ്/സംഭരണ ശാഖകൾ രൂപീകരിക്കുക. ഇതിനാവശ്യമായ പരിശീലന പരിപാടികൾ ഒരുക്കുക.
- പ്രാദേശികമായി ജൈവവളത്തേപ്പറ്റി ബോധവൽക്കരണ പ്രവർത്തനങ്ങൾ സംഘടിപ്പിക്കുക, പരമാവധി ജൈവ അവശിഷ്ടങ്ങളെ വളമാക്കി ഉപയോഗിക്കുക, കൂടാതെ മൃഗസംരക്ഷണമേഖല പ്രോത്സാഹിപ്പിക്കുക ജൈവവള ലഭ്യത ഉറപ്പാക്കുകയും ചെയ്യുക.
- അമിത രാസവള/കീടനാശിനി ഉപയോഗം മണ്ണിന്റെ ഘടനയിൽ വരുത്തുന്ന മാറ്റങ്ങളെപ്പറ്റി ബോധവൽക്കരണ പരിപാടി സംഘടിപ്പിക്കുകയും മണ്ണ് പരിശോധന നടത്തി ആവശ്യമായ അളവിൽ വളപ്രയോഗ പ്രവർത്തനങ്ങൾ നടത്തുവാൻ കർഷകരെ ബോധവൽക്കരിക്കുകയും ചെയ്യുക.
- പരമ്പരാഗത ജലസ്രോതസ്സുകൾ സംരക്ഷിക്കുകയും ജലസേചന സൗകര്യങ്ങൾ ഉറപ്പുവരുത്തുകയും ചെയ്യുക, അവരോടൊപ്പം ആധുനിക ജലസേചന രീതികളെപ്പറ്റി കർഷകർക്ക് അറിവ് പകർന്ന് നൽകുക.
- നീർത്തട സമിതിയുടെ നേതൃത്വത്തിൽ തരിശ് നിലങ്ങൾ പൂർണ്ണമായും കൂട്ടുത്തരവാദിത്വ സംഘങ്ങൾ രൂപീകരിച്ച് കൃഷി ചെയ്യുക.
- ലഘുയന്ത്രങ്ങൾ ഉപയോഗിക്കുന്നതിനെപ്പറ്റി കർഷക തൊഴിൽസേന, കർഷകർ എന്നിവർക്ക് പരിശീലനം നൽകുക. അതൊടൊപ്പം മറ്റ് ഗവൺമെന്റ് പദ്ധതികളുമായി ചേർന്ന് ബോധവൽക്കരണം നടപ്പിലാക്കുന്നതിനുള്ള നടപടികൾ സ്വീകരിക്കുകയും ചെയ്യുക.
- തെങ്ങിന്റെ രോഗബാധയ്ക്കായി തെങ്ങിന്റെ മണുവൃത്തിയാക്കൽ, ജൈവ കീടനാശിനികൾ, മിത്രകീടങ്ങൾ എന്നിവയ്ക്ക് പരിശീലനം സംഘടിപ്പിക്കുക.
- മുല്യവർദ്ധിത ഉൽപ്പന്നങ്ങൾ നിർമ്മിക്കാനാവശ്യമായ പരിശീലനവും ട്രൈ/ഖ/ഘ ആവശ്യമായ സാമ്പത്തിക സഹായവും നൽകുക.

2.15.6.2. മണ്ണ്-ജല സംരക്ഷണം

- മണ്ണൊലിപ്പ്
- അമിത രാസവളവും കീടനാശിനി പ്രയോഗവും മൂലം മണ്ണിന്റെ ഘടനയിലും വെള്ളത്തിന്റെ ഗുണമേന്മയിലും വന്ന മാറ്റങ്ങൾ
- ഭൂപ്രകൃതിക്ക് അനുസരിച്ചല്ലാത്ത കൃഷിരീതികൾ
- അശാസ്ത്രീയമായ കുന്നിടിക്കൽ, പാറവനനം, വയൽ നികത്തൽ
- അശാസ്ത്രീയമായ നിർമ്മാണ പ്രവർത്തനങ്ങൾ
- പരമ്പരാഗത ജലസ്രോതസ്സുകൾ മലിനമാകുന്നതും സംരക്ഷിക്കാത്തതുമായ അവസ്ഥ
- തോടുകളുടേയും പുഴയുടേയും വശഭിത്തി ഇടിയുന്നത്.
- നെൽവയലുകൾ തരിശിടുന്നത്/ചതുപ്പ് രൂപപ്പെടുന്നത്

നിർദ്ദേശങ്ങൾ

- ചരിവ്നിന്നുസരിച്ച്, മണ്ണുകയ്യാല, കല്ലുകയ്യാല, മഴക്കുഴി എന്നിവയുടെ നിർമ്മാണം.
- ജൈവവളപ്രയോഗം വർദ്ധിപ്പിക്കുക. കീടനാശിനി ഉപയോഗം നിയന്ത്രിക്കുക
- മണ്ണിന്റെ ഘടനയും വെള്ളത്തിന്റെ ഗുണമേന്മയും തിരിച്ചുകൊണ്ടുവരിക.
- ഭൂപ്രകൃതിക്ക് അനുസരിച്ച് ശാസ്ത്രീയ കൃഷിരീതികൾ വ്യാപിപ്പിക്കുക.
- അശാസ്ത്രീയമായ കുന്നിടിക്കൽ, പാറഖനനം എന്നിവ നിരോധിക്കുകയും അതിന്റെ ദോഷവശങ്ങളെപ്പറ്റി ജനങ്ങളിൽ ബോധവൽക്കരണം നടത്തുകയും ചെയ്യുക.
- നെൽകൃഷി പ്രോത്സാഹിപ്പിക്കുകയും വയൽ തരിശിടുന്നതും നികത്തുന്നതും തടയുക.
- പരമ്പരാഗത ജലസ്രോതസ്സുകളായ കുളങ്ങൾ, നീരുറവകൾ എന്നിവ പുനരുദ്ധാരണ പ്രവർത്തനങ്ങൾ നടത്തി സംരക്ഷിക്കുകയും, തോടുകളും മറ്റ് ജലസ്രോതസ്സുകളും മലിനമാക്കാതെ സംരക്ഷിക്കുകയും ചെയ്യുക. അതൊടൊപ്പം ഉറവിട മാലിന്യ സംസ്കരണത്തിനായി പരിശീലനം സംഘടിപ്പിക്കുകയും ചെയ്യുക.
- തോടുകളുടേയും പുഴയുടേയും തീരങ്ങൾ ഇടിയുന്ന സ്ഥലങ്ങളിൽ ഇഴ, മുള്ള, കൈത, രാമച്ചം മുതലായവ വെച്ച് പിടിപ്പിച്ച് സംരക്ഷിക്കുക.

2.15.6.3. മൃഗസരംക്ഷണം

- കാലിത്തീറ്റയുടെ വിലവർദ്ധനവും പ്രാദേശിക കാലിത്തീറ്റ ലഭ്യതയിലുള്ള കുറവും
- ഉൽപ്പാദന ചെലവിന് അനുസരണമായ വില ലഭ്യമാകുന്നില്ല.
- പകർച്ചവ്യാധികളുടെ വ്യാപനം
- ശാസ്ത്രീയമായ രീതിയിൽ നിർമ്മിച്ച തൊഴുത്തുകളുടെ അഭാവം
- അശാസ്ത്രീയ പരിപാലന രീതി
- ആവശ്യമായ തീറ്റലഭ്യതയിലുള്ള അഭാവം

പരിഹാര നിർദ്ദേശങ്ങൾ

- പ്രാദേശിക തലത്തിൽ കാലിത്തീറ്റ നിർമ്മാണം. തീറ്റപ്പുൽകൃഷി വ്യാപനം എന്നിവയിലൂടെ പ്രാദേശികമായി കാലിത്തീറ്റ കണ്ടെത്തുക.
- സ്വയംസഹായ സംഘങ്ങൾ, കൂട്ടുത്തരവാദിത്ത സംഘങ്ങൾ എന്നിവയിലൂടെ പാലിന്റെ മുല്യവർദ്ധിത ഉൽപ്പന്നങ്ങൾ നിർമ്മിക്കുക.
- ശാസ്ത്രീയമായ രീതിയിൽ തൊഴുത്തുകൾ നിർമ്മിച്ചും പരിപാലനത്തിന് ആവശ്യമായ പരിശീലനങ്ങൾ നൽകിയും ഒരു പരിധിവരെ പകർച്ചവ്യാധികൾ തടയുവാൻ സാധിക്കും.
- പ്രാദേശികമായി തീറ്റക്കാവശ്യമായ ചെടികൾ വെച്ചുപിടിപ്പിക്കുക.
- മുട്ടക്കോഴി, കാട വളർത്തൽ പ്രോത്സാഹിപ്പിക്കുക.

2.15.6.4. സാമൂഹിക പ്രശ്നങ്ങൾ

- പ്ലാസ്റ്റിക് മാലിന്യങ്ങളും ഗാർഹിക മാലിന്യങ്ങളും കമ്പോള മാലിന്യങ്ങളും തോടുകളിലും കനാലുകളിലും പൊതുസ്ഥലങ്ങളിലും നിക്ഷേപിക്കുന്നു.
- കളിമണ്ണ് ഖനനം, ചെങ്കല്ല് ഖനനം, പാറ ഖനനം തുടങ്ങിയവ പ്രകൃതിയുടെ സംതുലിതാവസ്ഥയെ ബാധിക്കുന്നുണ്ട്.

സംയോജിത നീർത്തട പരിപാലന പരിപാടി

പരിഹാര നിർദ്ദേശങ്ങൾ

ബയോഗ്യാസ് പോലുള്ള ഗാർഹിക മാലിന്യ സംസ്കരണ പ്ലാന്റുകൾ പഞ്ചായത്ത് തലത്തിൽ തന്നെ സ്ഥാപിക്കുവാൻ പ്രോത്സാഹിപ്പിക്കുക.

നീർത്തടത്തിലെ പദ്ധതി തുകയുടെ വിതരണത്തെ സംബന്ധിച്ച വിവരങ്ങൾ

പട്ടിക. 75 : നീർത്തടത്തിലെ പദ്ധതി തുകയുടെ വിതരണത്തെ സംബന്ധിച്ച വിവരങ്ങൾ

പെരുമ്പടവം നീർത്തടം			
ക്രമ നം.	ഇനം	ശതമാനം	തുക
1	അഡ്മിനിസ്ട്രേഷൻ	10%	547005
2	വിലയിരുത്തൽ	1%	54700.5
3	വിശകലനം	1%	54700.5
4	എൻട്രി പോയിന്റ് പ്രവർത്തനം	4%	218802
5	പരിശീലനം	5%	273502.5
6	ഡി. പി.ആർ.	1%	54700.5
7	പ്രകൃതി വിഭവ പരിപാലനം	56%	3063228
8	ജീവസന്ധാരണം	9%	492304.5
9	ഉല്പന്ന വ്യവസ്ഥയും ചെറുകിട സംരക്ഷവും	10%	547005
10	അന്തിമ പ്രവർത്തനം	3%	164101.5
ആകെ തുക		100%	5470050

പെരുമ്പടവം നീർത്തടത്തിലെ പ്രകൃതി വിഭവ സംരക്ഷണ പ്രവർത്തനങ്ങൾ

പട്ടിക. 76 : നീർത്തടത്തിലെ പ്രകൃതി വിഭവ പരിപാലനത്തെ സംബന്ധിച്ച വിവരങ്ങൾ

ഭാഗം: 1 : പ്രകൃതി വിഭവ സംരക്ഷണവും നിർവ്വഹണവും: 1-ാം വർഷ പദ്ധതി								
ക്രമ നമ്പർ	പ്രവർത്തനങ്ങൾ	യൂണിറ്റ്	യൂണിറ്റുകളുടെ എണ്ണം	യൂണിറ്റ് നിരക്ക്	ഐഡി ബ്ലോഗ്	സംയോജനം	ശ്രദ്ധാനം	ആകെ തുക
1	മൺ വരവ്	RM	6936	82.94	0	575293	0	575293
2	കല്ലു കയ്യാല	m2	7028	256.25	588237	1147392	65360	1800989
3	കല്ലു കയ്യാല ഉയരം വയ്ക്കൽ	RM	324	76.88	0	24928	0	24928
4	മഴക്കുഴി	Nos.	1861	79.62	0	148193	0	148193
5	കിണർ റീച്ചാർജ്ജ്	Nos.	10	16000	144000	0	16000	160000
6	തെങ്ങ് തടം തുറക്കൽ	Nos.	442	195.36	0	86349	0	86349
7	കുളം പുനരുദ്ധാരണം	Nos.	0		0	0	0	0
8	പടുതാക്കുളം	Nos.	5	7500	33750	0	3750	37500
ആകെ					765987	1982155	85110	2833252

ഭാഗം: 1 : പ്രകൃതി വിഭവ സംരക്ഷണവും നിർവ്വഹണവും: 2-ാം വർഷ പദ്ധതി								
ക്രമ നമ്പർ	പ്രവർത്തനങ്ങൾ	യൂണിറ്റ്	യൂണിറ്റുകളുടെ എണ്ണം	യൂണിറ്റ് നിരക്ക്	ഐഡി ബ്ലോഗ്	സംയോജനം	ശ്രദ്ധാനം	ആകെ തുക
1	മൺ വരവ്	RM	8324	82.94	0	690351	0	690351
2	കല്ലു കയ്യാല	m2	8434	256.25	758752	1318129	84306	2161187
3	കല്ലു കയ്യാല ഉയരം വയ്ക്കൽ	RM	389	76.88	16154	11966	1795	29914
4	മഴക്കുഴി	Nos.	2234	79.62	0	177831	0	177831
5	കിണർ റീച്ചാർജ്ജ്	Nos.	10	16000	144000	0	16000	160000
6	തെങ്ങ് തടം തുറക്കൽ	Nos.	506	195.36	0	98852	0	98852
7	കുളം പുനരുദ്ധാരണം	Nos.	1		0	70000	0	70000
ആകെ					918905	2367130	102101	3388135

സംയോജിത നിർമ്മാണ പരിപാലന പരിപാടി

ഭാഗം: 1 : പ്രകൃതി വിഭവ സംരക്ഷണവും നിർവ്വഹണവും: 3-ാം വർഷ പദ്ധതി								
ക്രമ നമ്പർ	പ്രവർത്തനങ്ങൾ	യൂണിറ്റ്	യൂണിറ്റുകളുടെ എണ്ണം	യൂണിറ്റ് നിരക്ക്	ഐഡ ബ്ലോക്കിംഗ് ഫണ്ട്	സംയോജനം	ശ്രദ്ധദാനം	ആകെ തുക
1	മൺ വരവ്	RM	8324	82.94	0	690351	0	690351
2	കല്ലു കയ്യാല	m2	8434	256.25	886951	1175686	98550	2161187
3	കല്ലു കയ്യാല ഉയരം വയ്ക്കൽ	RM	389	76.88	18790	9036	2088	29914
4	മഴക്കുഴി	Nos.	2234	79.62	0	177831	0	177831
5	കിണർ റീച്ചാർജ്ജ്	Nos.	0	16000	0	0	0	0
6	തെങ്ങ് തടം തുറക്കൽ	Nos.	506	195.36	0	98852	0	98852
7	കുളം പുനരുദ്ധാരണം	Nos.	1		13500	0	1500	15000
	ആകെ				919241	2151756	102138	3173135

ഭാഗം: 1 : പ്രകൃതി വിഭവ സംരക്ഷണവും നിർവ്വഹണവും: 4-ാം വർഷ പദ്ധതി								
ക്രമ നമ്പർ	പ്രവർത്തനങ്ങൾ	യൂണിറ്റ്	യൂണിറ്റുകളുടെ എണ്ണം	യൂണിറ്റ് നിരക്ക്	ഐഡ ബ്ലോക്കിംഗ് ഫണ്ട്	സംയോജനം	ശ്രദ്ധദാനം	ആകെ തുക
1	മൺ വരവ്	RM	4162	82.94	0	345176	0	345176
2	കല്ലു കയ്യാല	m2	4217	256.25	459094	570489	51010	1080593
3	കല്ലു കയ്യാല ഉയരം വയ്ക്കൽ	RM	195	76.88	0	14957	0	14957
4	മഴക്കുഴി	Nos.	1117	79.62	0	88916	0	88916
5	കിണർ റീച്ചാർജ്ജ്	Nos.	0	16000	0	0	0	0
6	തെങ്ങ് തടം തുറക്കൽ	Nos.	315	195.36	0	61538	0	61538
7	കുളം പുനരുദ്ധാരണം	Nos.	0		0	0	0	0
	ആകെ				459094	1081076	51010.44	1591180

സംഗ്രഹം പ്രകൃതി വിഭവ സംരക്ഷണവും നിർവ്വഹണവും								
ക്രമ നമ്പർ	പ്രവർത്തനങ്ങൾ	യൂണിറ്റ്	യൂണിറ്റുകളുടെ എണ്ണം	യൂണിറ്റ് നിരക്ക്	ഐഡ ബ്ലോക്കിംഗ് ഫണ്ട്	സംയോജനം	ശ്രദ്ധദാനം	ആകെ തുക
1	മൺ വരവ്	RM	27745	82.94	0	2301170	0	2301170
2	കല്ലു കയ്യാല	m2	28113	256.25	2693034	4211696	299226	7203956
3	കല്ലു കയ്യാല ഉയരം വയ്ക്കൽ	RM	1297	76.88	34944	60887	3883	99713
4	മഴക്കുഴി	Nos.	7445	79.62	0	592771	0	592771
5	കിണർ റീച്ചാർജ്ജ്	Nos.	20	16000	288000	0	32000	320000
6	തെങ്ങ് തടം തുറക്കൽ	Nos.	1769	195.36	0	345592	0	345592
7	കുളം പുനരുദ്ധാരണം	Nos.	2		13500	70000	1500	85000
8	പടുതാക്കുളം	Nos.	5		33750	0	3750	37500
	ആകെ				3063228	7582116	340359	10985703

സംയോജിത നീർത്തട പരിപാലന പരിപാടി

പെരുമ്പടവം നീർത്തടത്തിലെ ഉല്പാദന സംവിധാനവും ചെറുകിട സംരംഭവും

പട്ടിക. 77 : നീർത്തടത്തിലെ ഉല്പാദന വ്യവസ്ഥയേയും ചെറുകിട സംരംഭത്തേയും സംബന്ധിച്ച വിവരങ്ങൾ

ഭാഗം: 3 : ഉൽപ്പാദന വ്യവസ്ഥയും ചെറുകിട സംരംഭവും 1-ാം വർഷ പദ്ധതി								
ക്രമ നമ്പർ	പ്രവർത്തനങ്ങൾ	യൂണിറ്റ്	യൂണിറ്റുകളുടെ എണ്ണം	യൂണിറ്റ് നിരക്ക്	ഐഡ ബ്ലോക്കിംഗ്	സംയോജനം	ശ്രമദാനം	ആകെ തുക
1	ഗ്രോ ബാഗ്	20Nos.	25	2000	39824	0	10176	50000
2	കിഴങ്ങുവർഗ്ഗ വിളകൾ	5 Cent	38	3000	90488	0	23512	114000
	ആകെ				130312	0	33688	164000

ഭാഗം: 3 : ഉൽപ്പാദന വ്യവസ്ഥയും ചെറുകിട സംരംഭവും 2-ാം വർഷ പദ്ധതി								
ക്രമ നമ്പർ	പ്രവർത്തനങ്ങൾ	യൂണിറ്റ്	യൂണിറ്റുകളുടെ എണ്ണം	യൂണിറ്റ് നിരക്ക്	ഐഡ ബ്ലോക്കിംഗ്	സംയോജനം	ശ്രമദാനം	ആകെ തുക
1	പച്ചക്കറി കൃഷി/അടുക്കളത്തോട്ടം	5 Cent	19	2000	30242	0	7758	38000
2	വാഴ കൃഷി	25Nos.	63	2500	124712	0	32788	157500
	ആകെ				154954	0	40546	195500

ഭാഗം: 3 : ഉൽപ്പാദന വ്യവസ്ഥയും ചെറുകിട സംരംഭവും 3-ാം വർഷ പദ്ധതി								
ക്രമ നമ്പർ	പ്രവർത്തനങ്ങൾ	യൂണിറ്റ്	യൂണിറ്റുകളുടെ എണ്ണം	യൂണിറ്റ് നിരക്ക്	ഐഡ ബ്ലോക്കിംഗ്	സംയോജനം	ശ്രമദാനം	ആകെ തുക
1	ബയോഗ്യാസ്	1m3	5	15000	59856	0	15144	75000
2	തെങ്ങിന്റെ മണ വൃത്തിയാക്കൽ	1 Nos.	1875	60	90000	0	22500	112500
3	സങ്കരയിനം തെങ്ങിൻ തൈ	1 Nos.	55	500	22000	0	5500	27500
	ആകെ				171856	0	43144	215000

ഭാഗം: 3 : ഉൽപ്പാദന വ്യവസ്ഥയും ചെറുകിട സംരംഭവും 4-ാം വർഷ പദ്ധതി								
ക്രമ നമ്പർ	പ്രവർത്തനങ്ങൾ	യൂണിറ്റ്	യൂണിറ്റുകളുടെ എണ്ണം	യൂണിറ്റ് നിരക്ക്	ഐഡ ബ്ലോക്കിംഗ്	സംയോജനം	ശ്രമദാനം	ആകെ തുക
1	ഫല വൃക്ഷ തൈ വിതരണം	5 Nos.	106	375	31800	0	7950	39750
2	കുരുമുളക് വള്ളി മുറിച്ചത്	Rooted /Cutting	1283	5	5132	0	1283	6415
3	പുൽ കൃഷി	2 Cent	6	3000	13886	0	4114	18000
4	ജാതി തൈ	1 Nos.	119	400	38080	0	9520	47600
	ആകെ				88898	0	22867	111765

സംഗ്രഹം : ഉൽപ്പാദന വ്യവസ്ഥയും ചെറുകിട സംരംഭവും								
ക്രമ നമ്പർ	പ്രവർത്തനങ്ങൾ	യൂണിറ്റ്	യൂണിറ്റുകളുടെ എണ്ണം	യൂണിറ്റ് നിരക്ക്	ഐഡ ബ്ലോക്കിംഗ്	സംയോജനം	ശ്രമദാനം	ആകെ തുക
1	ഗ്രോ ബാഗ്	20Nos.	25	2000	39824	0	10176	50000
2	കിഴങ്ങുവർഗ്ഗ വിളകൾ	5 Cent	38	3000	90488	0	23512	114000

സംയോജിത നീർത്തട പരിപാലന പരിപാടി

3	പച്ചക്കറി കൃഷി/അടുകളത്തോട്ടം	5 Cent	19	2000	30242	0	7758	38000
4	ബയോഗ്യാസ്	1m3	5	15000	59856	0	15144	75000
5	തെങ്ങിന്റെ മണ വൃത്തിയാക്കൽ	1 Nos.	1875	60	90000	0	22500	112500
6	വാഴ കൃഷി	25Nos.	63	2500	124712	0	32788	157500
7	സങ്കരയിനം തെങ്ങിൻ തൈ	1 Nos.	55	500	22000	0	5500	27500
8	ഫല വൃക്ഷ തൈ വിതരണം	5 Nos.	106	375	31800	0	7950	39750
9	കുരുമുളക് വള്ളി മുറിച്ചത്	Rooted /Cutting	1283	5	5132	0	1283	6415
10	പുൽ കൃഷി	2 Cent	6	3000	13886	0	4114	18000
11	ജാതി തൈ	1 Nos.	119	400	38080	0	9520	47600
ആകെ					546020	0	140245	686265

പെരുമ്പടവം നീർത്തടത്തിലെ ജീവസന്ധാരണ പ്രവർത്തനങ്ങൾ

പട്ടിക. 78 : നീർത്തടത്തിലെ ജീവസന്ധാരണത്തെ സംബന്ധിച്ച വിവരങ്ങൾ

നീർത്തടാധിഷ്ഠിത വികസന പദ്ധതി - ആക്ഷൻ പ്ലാൻ												
ഉപജീവന കർമ്മ പദ്ധതി (70%)												
2	പാമ്പാക്കുട ബ്ലോക്ക് പഞ്ചായത്ത്	ഇലഞ്ഞി	പെരുമ്പടവം	ആടുവളർത്തൽ	3	393000	75000	168000	0	150000	1	2
				പൈനാപ്പിൾ കൃഷി	4	276000	0	136000	0	140000	2	2
				പാട്ട കൃഷി	5	162500	125000	37500			3	2
				ക്യാറ്ററിംഗ് സർവ്വീസ്	1	75000	25000	50000	0		1	
				വാഴ കൃഷി	2	140000	50000	30000	0	60000	1	1
				ഫോട്ടോസ്റ്റാറ്റ് കട	1	150000	25000	125000	0		1	
				തയ്യൽ യൂണിറ്റ്	2	150000	50000	100000	0		1	1
				ആകെ	18	1346500	350000	646500	0	350000	10	8

വായ്പാധിഷ്ഠിത സംരംഭം (30%)												
ക്രമ നം.	സംരംഭത്തിന്റെ പേര്	നീർത്തടത്തിന്റെ പേര്	ഗ്രാമ പഞ്ചായത്ത്	ഗ്രൂപ്പുകളുടെ എണ്ണം	അടങ്കൽ തുക	ബാങ്ക് വായ്പ	ധന സഹായം	സംഭരണം	ധനകാര്യ സ്ഥാപനങ്ങൾ	രാം വർഷം	മൂന്നാം വർഷം	റീമൺഡ്
1	പരുവളർത്തൽ	പെരുമ്പടവം	ഇലഞ്ഞി	1	726600	234296	142304	350000		1		5 Nos
ആകെ					726600	234296	142304	350000				

ENTRY POINT ACTIVITY MAP
PERUMBADAVAM WATERSHED
PAMPAKUDA BLOCK PANCHAYATH
ERNAKULAM DISTRICT



SCALE-1:10000

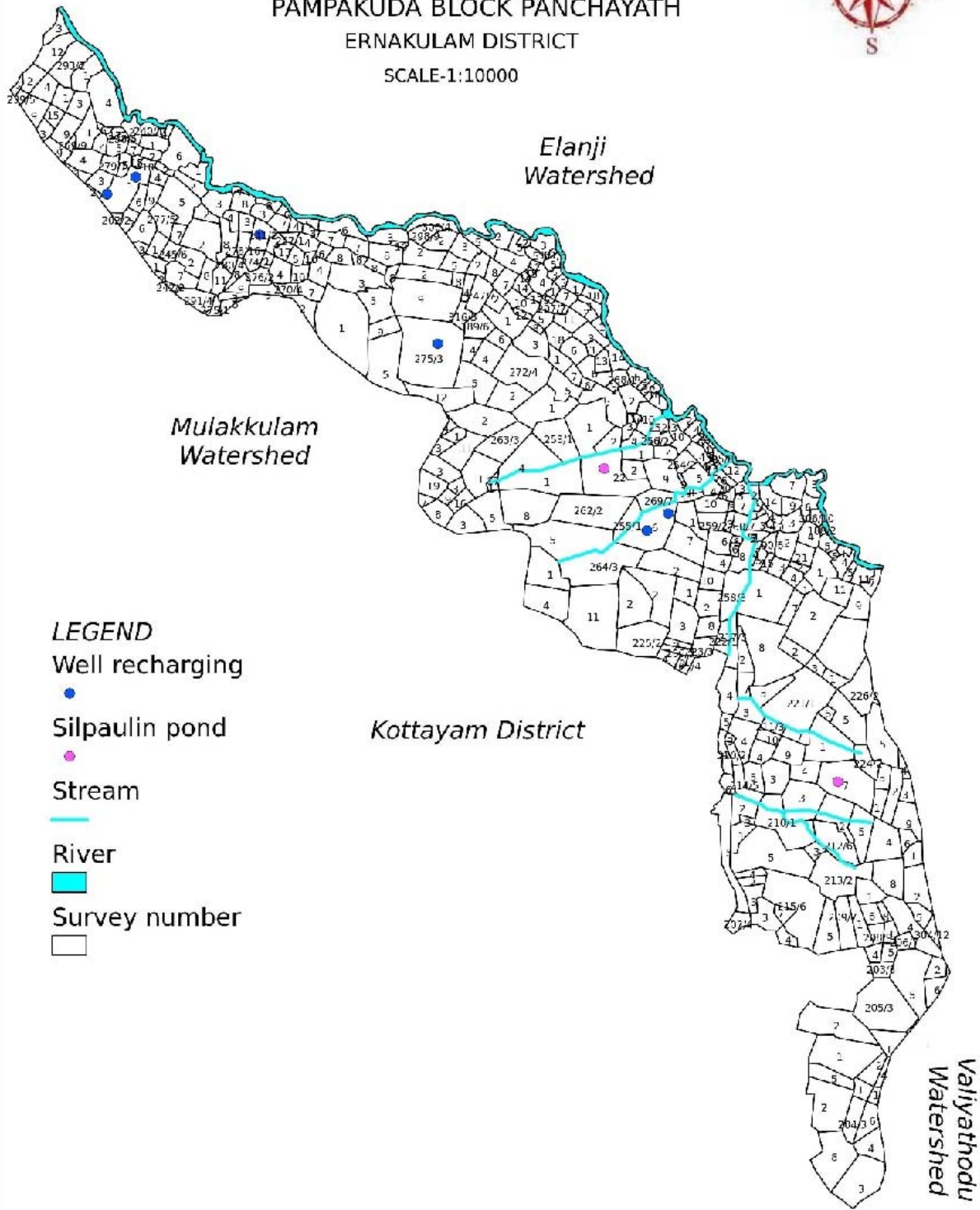

LEGEND

Well recharging



Silpaulin pond



Stream



River



Survey number



INTEGRATED RURAL TECHNOLOGY CENTRE

AREA TREATMENT INTERVENTION MAP
 PERUMBADAVAM WATERSHED
 PAMPAKUDA BLOCK PANCHAYATH
 ERNAKULAM DISTRICT

SCALE-1:10000

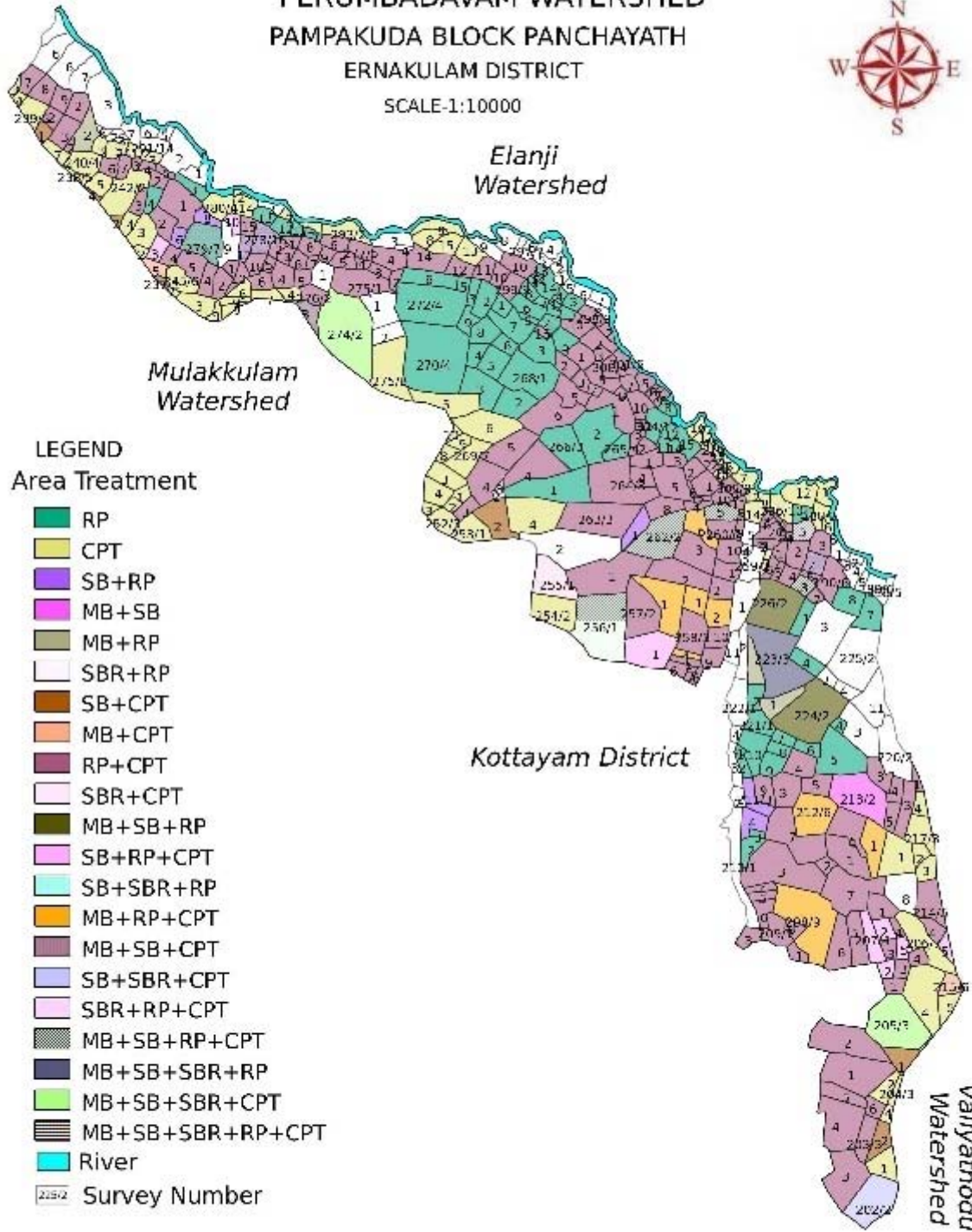

INTEGRATED RURAL TECHNOLOGY CENTRE

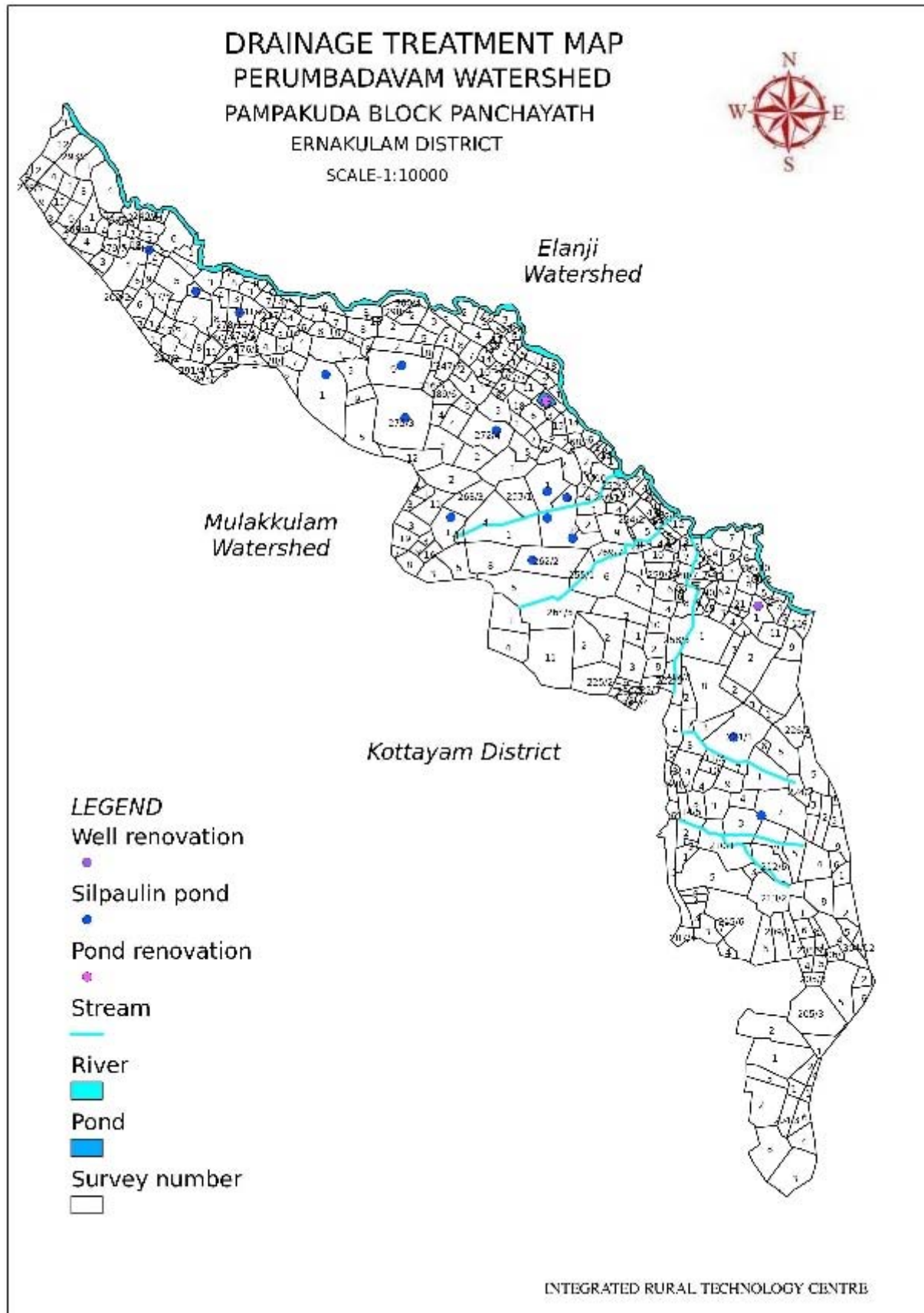

വലിയതോട് നീർത്തടം (158.31 ഹെക്ടർ)

നീർത്തട കോഡ് : 13M64c

സ്ഥാനവും വ്യാപ്തിയും

എറണാകുളം ജില്ലയുടെ തെക്കു കിഴക്ക് ഭാഗത്തായി മുവ്വാറ്റുപുഴ താലൂക്കിൽ പാമ്പാക്കുട ബ്ലോക്കു പഞ്ചായത്തിൽ വടക്ക് 9° 48' 01" മുതൽ 9° 48' 46" വരെയും അക്ഷാംശത്തിലും കിഴക്ക് 76° 32' 38" മുതൽ 76° 33' 32" രേഖാംശത്തിലും സ്ഥിതി ചെയ്യുന്ന നീർത്തടമാണ് വലിയതോട് നീർത്തടം. ഈ നീർത്തടം സമുദ്ര നിരപ്പിൽ നിന്നും 20 മീറ്റർ മുതൽ 120 മീറ്റർ വരെ ഉയരത്തിലാണ് സ്ഥിതിചെയ്യുന്നത്. ഇലഞ്ഞി പഞ്ചായത്തിന്റെ 7-ാം വാർഡ് മാത്രം ഉൾപ്പെടുന്ന പ്രദേശമാണ് വലിയതോട് നീർത്തടം. നീർത്തടത്തിന്റെ തെക്ക് ഭാഗം ഇരുട്ട് തോട് അഥവാ വലിയതോടും കിഴക്ക് ഭാഗവും തെക്ക് പടിഞ്ഞാറ് ഭാഗം കോട്ടയം ജില്ലയും വടക്ക് പടിഞ്ഞാറ് പുളിക്കമലവഴി പെരുവാ റോഡ് മുറിച്ചു കടന്ന് പഞ്ചായത്ത് അതിർത്തിയിലെത്തുന്നു. വടക്ക് ഭാഗം ആലപുരം ഇലഞ്ഞി റോഡ് മുറിച്ചു കടന്ന് തെക്ക് ഭാഗത്തേക്ക് തിരിഞ്ഞ് പൈൻ കൊമ്പ് റോഡിൽ മുട്ടി വടക്കോട്ട് മാറി പഞ്ചായത്ത് അതിർത്തിയിലേക്ക് മുട്ടുന്നു.

ഭൂപ്രകൃതി ശാസ്ത്രം

ഭൂമിശാസ്ത്രപരമായി കുന്നുകളും മലകളും ഉൾപ്പെടുന്ന പ്രദേശമാണ് വലിയതോട് നീർത്തടം. ഭൂമി ശാസ്ത്രപരമായി മധ്യഇടനാട് മേഖലയിൽ സ്ഥിതിചെയ്യുന്ന വലിയതോട് നീർത്തടത്തിന്റെ 13.05 ശതമാനം ചെറുവുകുളോടുകൂടിയ പ്രദേശവും 21.50 ശതമാനം ഇടത്തരം ചെറുവോടുകൂടിയ പ്രദേശവും 65.45 ശതമാനം നേരിയ ചെരിവുകളോടുകൂടിയ താഴ്വര പ്രദേശവുമാകുന്നു.

പട്ടിക നം: .80. നീർത്തടത്തിലെ ചെരിവിന്റെ തരത്തെ സംബന്ധിച്ച വിവരങ്ങൾ

ക്രമ.നം.	ചെരിവിന്റെ തരം	വിസ്തൃതി (ഹെക്ടറിൽ)	ശതമാനം (%)
1	താഴ്വര പ്രദേശം	6.41	4.05
2	നേരിയ ചെരിവ്	97.2	61.40
3	ഇടത്തരം ചെരിവ്	34.04	21.50
4	കുത്തനെയുള്ള ചെരിവ്	7.79	4.92
5	വളരെ കുത്തനെയുള്ള ചെരിവ്	0	0.00
6	കുന്നിൻ മുകൾ പ്രദേശം	7.08	4.47
7	നീർമറി പ്രദേശം	5.79	3.66
ആകെ		158.31	100

ഉയര വ്യത്യാസങ്ങളും തോടുകളും

ഈ നീർത്തടത്തിലെ ഉയർന്ന പ്രദേശം എഴുകാമലയും മദ്ധ്യ പ്രദേശം മടുകയ്യും താഴ്ന്ന പ്രദേശം മടുക വലിയതോടിനോട് ചേർന്നുള്ള പാടശേഖരവുമാകുന്നു.

പട്ടിക നം: .81. നീർത്തടത്തിലെ ഉയര വ്യത്യാസങ്ങളെ സംബന്ധിച്ച വിവരങ്ങൾ

വലിയതോട് നീർത്തടം			
ക്രമ. നം.	ഉയരവ്യത്യാസങ്ങൾ (മീറ്ററിൽ)	വിസ്തൃതി (ഹെക്ടറിൽ)	ശതമാനം (%)
1	20	20.72	13.09
2	40	47	29.69
3	60	64	40.43
4	80	22.7	14.34
5	100	2.69	1.70
6	120	1.2	0.76
ആകെ		158.31	100

സംയോജിത നീർത്തട പരിപാലന പരിപാടി

ഈ നീർത്തടത്തിലെ പ്രധാന തോടുകളെക്കുറിച്ചുള്ള വിവരങ്ങൾ താഴെ നൽകുന്നു.

പട്ടിക നം: .82. നീർത്തടത്തിലെ പ്രധാന തോടുകളെ സംബന്ധിച്ച വിവരങ്ങൾ

നീർത്തടത്തിലെ പ്രധാന തോടുകളുടെ പേര്	ഒഴുകുന്ന പ്രദേശം	നീരൊഴുക്കുള്ള കാലയളവ് (മാസത്തിൽ)	പ്രധാന പ്രശ്നങ്ങൾ
വലിയതോട്	മടുക	4	അരിക് ഇടിച്ചിൽ, മാലിന്യം നിക്ഷേപിക്കൽ,മണ്ണാലിപ്പ്
മടുകതോട്	മടുക	6	അരിക് ഇടിച്ചിൽ,മണ്ണാലിപ്പ്
വെള്ളന തോട്	മടുക	6	അരിക് ഇടിച്ചിൽ,മണ്ണാലിപ്പ്

നീർത്തടത്തിന്റെ സ്വഭാവം

ഈ നീർത്തടത്തിലെ പ്രധാന തോട് വലിയതോട് തോടാണ്. ഇത് 2 കിലോ മീറ്റർ നീളത്തിൽ പരന്നുകിടക്കുന്നു.

ഈ നീർത്തടത്തിന്റെ ശരാശരി ചരിവ് 31% ആണ്. ഈ നീർത്തടത്തിന്റെ ചുറ്റളവ് 6.35 കിലോ മീറ്റർ ആണ്.

നിലവിലെ കൃഷിരീതി

റബ്ബർ, കൊക്കൊ, ജാതി, വാഴ, തെങ്ങ്, കവുങ്ങ്, കുരുമുളക് തുടങ്ങിയ വിളകളാണ് പ്രധാനമായും കൃഷി ചെയ്തു വരുന്നത്. ഇലസേചന സൗകര്യം ഇല്ലാത്തതിനാൽ ഭൂരിഭാഗം കർഷകരും മഴയെ ആശ്രയിച്ചാണ് കൃഷി ചെയ്യുന്നത്. ഇതുകൊണ്ടുതന്നെ വേനൽകാലങ്ങളിൽ വിളകൾക്ക് ഇലസേചന സൗകര്യം ഇല്ലാത്തത് കൃഷിക്ക് ഭീഷണി ആകുന്നു. ഇതുകൂടാതെ വളരെ കുറഞ്ഞ അളവിൽ പൈനാപ്പിൾ, വാഴ, ചേമ്പ്, ചേന തുടങ്ങിയ വിളകളും ഇടവിളായായി കൃഷി ചെയ്തു വരുന്നു.

ഇലവിതരണ ഇലസേചന സൗകര്യങ്ങൾ

വലിയതോട്, മടുകതോട്, വെള്ളനതോട് എന്നിവയാണ് നീർത്തടത്തിലെ പ്രധാന ഇലസ്രോതസ്സുകൾ. കുടിവെള്ളത്തിനായി പ്രധാനമായും ആശ്രയിക്കുന്നത് കിണറുകളെയാണ്. കൂടാതെ ഇടുക്കാല, പുത്തൻപുര എന്നീ പ്രദേശങ്ങളിലായി വാട്ടർ അതോറിറ്റിയുടെ വാട്ടർ ടാങ്കുകളും പ്രവർത്തിച്ചു വരുന്നു. ഈ സംവിധാനങ്ങളെല്ലാം നിലവിലുണ്ടെങ്കിലും വേനൽക്കാലങ്ങളിൽ കടുത്ത ഇലക്ഷാമം അനുഭവപ്പെടുന്നു.

ഭൂവിനിയോഗം

നീർത്തട പ്രദേശത്ത് റബ്ബർ, കൊക്കൊ, ജാതി, തെങ്ങ്, വാഴ തുടങ്ങിയ വിളകളാണ് പ്രധാനമായും കൃഷി ചെയ്തു വരുന്നത്. കൂടാതെ ഏതാനും ചില പ്രദേശങ്ങളിൽ ഇടവിളകൃഷിയും ചെയ്തുവരുന്നു. ആവശ്യത്തിന് തൊഴിലാളികളെ കിട്ടുന്നില്ല എന്നതും കാർഷികോൽപന്നങ്ങൾ വിപണിയിൽ എത്തിക്കാനുള്ള ബുദ്ധിമുട്ടുകളുമാണ് ഈ മേഖലയിലെ പ്രധാന പ്രശ്നം. ഭൂവിനിയോഗത്തെ സംബന്ധിച്ച വിവരങ്ങൾ താഴെ ചേർക്കുന്നു.

പട്ടിക. 83 : പദ്ധതി പ്രദേശത്തെ നിലവിലുള്ള ഭൂവിനിയോഗം

ക്രമ. നം.	വിന്യതി (ഹെക്ടറിൽ)	ഭൂവിനിയോഗം
1	നെല്ല്	6.49
2	വയൽ നികത്തി തെങ്ങ് കൃഷി	1.65
3	കവുങ്ങ് കൃഷി	1.03
4	വാഴ കൃഷി	5.58
5	തെങ്ങ്	3.7
6	മിശ്രിത വിളകൾ	115.27
7	റബ്ബർ	20.79
8	പച്ചക്കറി കൃഷി	0.56
9	പുഴ	3.24
ആകെ		158.31

സംയോജിത നീർത്തട പരിപാലന പരിപാടി

മൃഗ പരിപാലനവും പാലുല്പാദനവും

പശു, ആട്, കോഴി മുതലായവയാണ് പ്രധാന വളർത്തുമൃഗങ്ങൾ. കാലി വളർത്തലിന് അനുയോജ്യമായ സാഹചര്യമാണ് ഇവിടുള്ളത്. വ്യാപകമായി പുൽകൃഷി ഇല്ല എങ്കിലും സ്വന്തം ആവശ്യത്തിന് പുൽകൃഷി ചെയ്യുക കർഷകരുണ്ട്. ഈ നീർത്തടത്തിൽ കണ്ടുവരുന്ന പ്രധാന രോഗം അകിടുവീകം തന്നെയാണ്. ചില സാഹചര്യങ്ങളിൽ കുളമ്പ് രോഗവും, കുരളടപ്പൻ രോഗവും കണ്ട് വരുന്നു.കാലിത്തീറ്റയുടെ വില വർദ്ധന സാധാരണ ജനങ്ങളെ അലട്ടുന്ന മറ്റൊരു പ്രധാന പ്രശ്നമാണ്.

പട്ടിക. 84 : പദ്ധതി പ്രദേശത്തെ മൃഗ സമ്പത്തിനെ സംബന്ധിച്ച വിവരങ്ങൾ

ക്രമ.നം	വിഭാഗം	പദ്ധതി പ്രദേശത്തെ ആകെ മൃഗങ്ങളുടെ എണ്ണം	പാൽ ലഭ്യത ലിറ്റർ/വർഷം	പാൽ സംഭരണം കേന്ദ്രങ്ങളുടെ എണ്ണം
1	പശു	70	26907	Madukka
2	എരുമ/പോത്ത്	3		
3	ആട്	80		
4	കോഴി/താറാവ്/മറ്റ് വളർത്തുപക്ഷികൾ	110	NA	
5	പന്നി	4		

ഉല്പാദനവും ഉല്പാദനക്ഷമതയും

നീർത്തടത്തിലെ പ്രധാന കൃഷിയായ റബ്ബറിന്റെ ഉത്പാദനം ശരാശരി നിലവാരം പുലർത്തുന്നു. എന്നാൽ മറ്റ് വിളയുടെ ഉത്പാദനം വളരെ കുറവാണ്. ഇതിന്റെ പ്രധാന കാരണങ്ങൾ അമിതമായ രാസവസ്തു, കീടനാശിനികളുടെ ഉപയോഗം മൂലം മണ്ണിന്റെ ജൈവഘടനയിൽ വന്ന മാറ്റവും, അശാസ്ത്രീയ കൃഷിരീതികളുമാണ് തൊഴിലാളി ക്ഷാമവും, രാസവളത്തിന്റെ വില വർദ്ധനവും ഉത്പാദനചെലവ് വർദ്ധിച്ചപ്പോൾ പരിപാലനം കുറയുകയും ഉത്പാദനത്തെ ബാധിക്കുകയും ചെയ്തു. അതോടൊപ്പം രോഗം, കീടബാധയും കാലാവസ്ഥാ വ്യതിയാനവും ഉത്പാദനത്തെ പ്രതികൂലമായി ബാധിച്ചു.

ഈ നീർത്തടത്തിലെ ഉല്പാദനത്തെയും ഉല്പാദന ക്ഷമതയെയും സംബന്ധിച്ച വിവരങ്ങൾ താഴെ നൽകുന്നു.

പട്ടിക. 85 : പദ്ധതി പ്രദേശത്തെ ഉല്പാദനത്തെയും ഉല്പാദനക്ഷമതയെയും സംബന്ധിച്ച വിവരങ്ങൾ

ക്രമ നം.	വിളകൾ	വിസ്തീർണ്ണം (ഹെക്ടറിൽ)	ഉല്പാദനം (ടൺ)	ഉല്പാദന ക്ഷമത (ടൺ)
1	നെല്ല്	6.49	19.47	32.45
2	വാഴ	5.58	94.86	111.6
3	തെങ്ങ്	3.7	13.32	15.54
4	മരച്ചീനി	0	0	0
5	പച്ചക്കറി	0	0	0
6	റബ്ബർ	35.79	894.75	1145.28
7	കവുങ്ങ്	1.03	2.06	3.09

വിള ഉല്പാദനവുമായി ബന്ധപ്പെട്ട പ്രശ്നങ്ങൾ

പ്രശ്നങ്ങൾ

- തൊഴിലാളി ക്ഷാമം/വർദ്ധിച്ച കുലിച്ചെലവ്
- അശാസ്ത്രീയ കൃഷിരീതികൾ
- ഏകവിള കൃഷി സമ്പ്രദായം
- കാർഷിക ഉൽപ്പന്നങ്ങളുടെ വിലയിടിവ്
- വിപണന/സംരേണ സൗകര്യക്കുറവ്
- ജൈവവള ലഭ്യതക്കുറവ്
- അമിത രാസവള/കീടനാശിനി പ്രയോഗം
- ജലസേചന സൗകര്യക്കുറവ്
- നെൽവയലുകൾ തരിശിടുന്നത്
- യന്ത്രവൽക്കരണത്തിന്റെ അഭാവം
- വിവിധതരം കൃഷിയെ ബാധിക്കുന്ന രോഗകീടബാധകൾ
- പരമ്പരാഗത തൊഴിലിൽ നിന്നുള്ള പിൻമാറ്റം
- മുല്യവർദ്ധിത ഉൽപ്പന്നങ്ങൾ ഉണ്ടാകുന്നില്ല.

നീർഭേദശങ്ങൾ

- ശാസ്ത്രീയ പരിശീലനം നൽകി തൊഴിൽസേന രൂപീകരിക്കുക
- ശാസ്ത്രീയകൃഷി രീതികൾ പരിചയപ്പെടുത്തുന്ന പരിശീലന പരിപാടികളും മാതൃകാതോട്ടങ്ങളും നിർമ്മിക്കുക.
- ഇടവിള കൃഷികൾ വ്യാപനം ഉറപ്പുവരുത്തുക
- നീർത്തട സമിതിയുടെ നേതൃത്വത്തിൽ കർഷക കൂട്ടായ്മ രൂപീകരിച്ച് വിഎഫ്പിസിക്യുടെ മാർക്കറ്റ്/സംരേണ ശാഖകൾ രൂപീകരിക്കുക. ഇതിനാവശ്യമായ പരിശീലന പരിപാടികൾ ഒരുക്കുക.
- പ്രാദേശികമായി ജൈവവളത്തെപ്പറ്റി ബോധവൽക്കരണ പ്രവർത്തനങ്ങൾ സംഘടിപ്പിക്കുക, പരമാവധി ജൈവ അവശിഷ്ടങ്ങളെ വളമാക്കി ഉപയോഗിക്കുക, കൂടാതെ മൃഗസംരക്ഷണമേഖല പ്രോത്സാഹിപ്പിക്കുക ജൈവവള ലഭ്യത ഉറപ്പാക്കുകയും ചെയ്യുക.
- അമിത രാസവള/കീടനാശിനി ഉപയോഗം മണ്ണിന്റെ ഘടനയിൽ വരുത്തുന്ന മാറ്റങ്ങളെപ്പറ്റി ബോധവൽക്കരണ പരിപാടി സംഘടിപ്പിക്കുകയും മണ്ണ് പരിശോധന നടത്തി ആവശ്യമായ അളവിൽ വളപ്രയോഗ പ്രവർത്തനങ്ങൾ നടത്തുവാൻ കർഷകരെ ബോധവൽക്കരിക്കുകയും ചെയ്യുക.
- പരമ്പരാഗത ജലസ്രോതസ്സുകൾ സംരക്ഷിക്കുകയും ജലസേചന സൗകര്യങ്ങൾ ഉറപ്പുവരുത്തുകയും ചെയ്യുക, അവരോടൊപ്പം ആധുനിക ജലസേചന രീതികളെപ്പറ്റി കർഷകർക്ക് അറിവ് പകർന്ന് നൽകുക.
- നീർത്തട സമിതിയുടെ നേതൃത്വത്തിൽ തരിശ് നിലങ്ങൾ പൂർണ്ണമായും കൂട്ടുത്തരവാദിത്വ സംഘങ്ങൾ രൂപീകരിച്ച് കൃഷി ചെയ്യുക.
- ലഘുയന്ത്രങ്ങൾ ഉപയോഗിക്കുന്നതിനെപ്പറ്റി കർഷക തൊഴിൽസേന, കർഷകർ എന്നിവർക്ക് പരിശീലനം നൽകുക. അതൊടൊപ്പം മറ്റ് ഗവൺമെന്റ് പദ്ധതികളുമായി ചേർന്ന് ബോധവൽക്കരണം നടപ്പിലാക്കുന്നതിനുള്ള നടപടികൾ സ്വീകരിക്കുകയും ചെയ്യുക.
- തെങ്ങിന്റെ രോഗബാധയ്ക്കായി തെങ്ങിന്റെ മണുവൃത്തിയാക്കൽ, ജൈവ കീടനാശിനികൾ, മിത്രകീടങ്ങൾ എന്നിവയ്ക്ക് പരിശീലനം സംഘടിപ്പിക്കുക.

- മുഖ്യവർദ്ധിത ഉൽപ്പന്നങ്ങൾ നിർമ്മിക്കാനാവശ്യമായ പരിശീലനവും ട്രെയിനിംഗ്/വെർച്വൽ ആവശ്യമായ സാമ്പത്തിക സഹായവും നൽകുക.

2.15.6.2. മണ്ണ്-ജല സംരക്ഷണം

- മണ്ണൊലിപ്പ്
- അമിത രാസവളവും കീടനാശിനി പ്രയോഗവും മൂലം മണ്ണിന്റെ ഘടനയിലും വെള്ളത്തിന്റെ ഗുണമേന്മയിലും വന്ന മാറ്റങ്ങൾ
- ഭൂപ്രകൃതിക്ക് അനുസരിച്ചല്ലാത്ത കൃഷിരീതികൾ
- അശാസ്ത്രീയമായ കുന്നിടിക്കൽ, പാറഖനനം, വയൽ നികത്തൽ
- അശാസ്ത്രീയമായ നിർമ്മാണ പ്രവർത്തനങ്ങൾ
- പരമ്പരാഗത ജലസ്രോതസ്സുകൾ മലിനമാകുന്നതും സംരക്ഷിക്കാത്തതുമായ അവസ്ഥ
- തോടുകളുടേയും പുഴയുടേയും വശത്തിൽ ഇടിയുന്നതും.
- നെൽവയലുകൾ തരിശിടുന്നതും/ചതുപ്പ് രൂപപ്പെടുന്നതും

നിർദ്ദേശങ്ങൾ

- ചരിവിലിറങ്ങുന്നതിൽ, മണ്ണുകയറ്റം, കല്ലുകയറ്റം, മഴക്കുഴി എന്നിവയുടെ നിർമ്മാണം.
- ജൈവവളപ്രയോഗം വർദ്ധിപ്പിക്കുക. കീടനാശിനി ഉപയോഗം നിയന്ത്രിക്കുക
- മണ്ണിന്റെ ഘടനയും വെള്ളത്തിന്റെ ഗുണമേന്മയും തിരിച്ചുകൊണ്ടുവരിക.
- ഭൂപ്രകൃതിക്ക് അനുസരിച്ച് ശാസ്ത്രീയ കൃഷിരീതികൾ വ്യാപിപ്പിക്കുക.
- അശാസ്ത്രീയമായ കുന്നിടിക്കൽ, പാറഖനനം എന്നിവ നിരോധിക്കുകയും അതിന്റെ ദോഷവശങ്ങളെപ്പറ്റി ജനങ്ങളിൽ ബോധവൽക്കരണം നടത്തുകയും ചെയ്യുക.
- നെൽകൃഷി പ്രോത്സാഹിപ്പിക്കുകയും വയൽ തരിശിടുന്നതും നികത്തുന്നതും തടയുക.
- പരമ്പരാഗത ജലസ്രോതസ്സുകളായ കുളങ്ങൾ, നീരുറവകൾ എന്നിവ പുനരുദ്ധാരണ പ്രവർത്തനങ്ങൾ നടത്തി സംരക്ഷിക്കുകയും, തോടുകളും മറ്റ് ജലസ്രോതസ്സുകളും മലിനമാക്കാതെ സംരക്ഷിക്കുകയും ചെയ്യുക. അതൊടൊപ്പം ഉറവിട മാലിന്യ സംസ്കരണത്തിനായി പരിശീലനം സംഘടിപ്പിക്കുകയും ചെയ്യുക.
- തോടുകളുടേയും പുഴയുടേയും തീരങ്ങൾ ഇടിയുന്ന സ്ഥലങ്ങളിൽ ഇഴ, മൂല, കൈത, രാമച്ചം മുതലായവ വെച്ച് പിടിപ്പിച്ച് സംരക്ഷിക്കുക.

2.15.6.3. മൃഗസംരക്ഷണം

- കാലിത്തീറ്റയുടെ വിലവർദ്ധനവും പ്രാദേശിക കാലിത്തീറ്റ ലഭ്യതയിലുള്ള കുറവും
- ഉൽപ്പാദന ചെലവിന് അനുസരണമായ വില ലഭ്യമാകുന്നില്ല.
- പകർച്ചവ്യാധികളുടെ വ്യാപനം
- ശാസ്ത്രീയമായ രീതിയിൽ നിർമ്മിച്ച തൊഴുത്തുകളുടെ അഭാവം
- അശാസ്ത്രീയ പരിപാലന രീതി
- ആവശ്യമായ തീറ്റലഭ്യതയിലുള്ള അഭാവം

പരിഹാര നിർദ്ദേശങ്ങൾ

- പ്രാദേശിക തലത്തിൽ കാലിത്തീറ്റ നിർമ്മാണം. തീറ്റപ്പുൽകൃഷി വ്യാപനം എന്നിവയിലൂടെ പ്രാദേശികമായി കാലിത്തീറ്റ കണ്ടെത്തുക.
- സ്വയംസഹായ സംഘങ്ങൾ, കൂട്ടുത്തരവാദിത്ത സ്ഥലങ്ങൾ എന്നിവയിലൂടെ പാലിന്റെ മുഖ്യവർദ്ധിത ഉൽപ്പന്നങ്ങൾ നിർമ്മിക്കുക.
- ശാസ്ത്രീയമായ രീതിയിൽ തൊഴുത്തുകൾ നിർമ്മിച്ചും പരിപാലനത്തിന് ആവശ്യമായ പരിശീലനങ്ങൾ നൽകിയും ഒരു പരിധിവരെ പകർച്ചവ്യാധികൾ തടയുവാൻ സാധിക്കും.

സംയോജിത നീർത്തട പരിപാലന പരിപാടി

- പ്രാദേശികമായി തീറ്റക്കാവശ്യമായ ചെടികൾ വെച്ചുപിടിപ്പിക്കുക.
- മുട്ടക്കോഴി, കാട വളർത്തൽ പ്രോത്സാഹിപ്പിക്കുക.

2.15.6.4. സാമൂഹിക പ്രശ്നങ്ങൾ

- പ്ലാസ്റ്റിക് മാലിന്യങ്ങളും ഗാർഹിക മാലിന്യങ്ങളും കംബോള മാലിന്യങ്ങളും തോടുകളിലും കനാലുകളിലും പൊതുസ്ഥലങ്ങളിലും നിക്ഷേപിക്കുന്നു.
- കളിമണ്ണ് ഖനനം, ചെങ്കല്ല് ഖനനം, പാറ ഖനനം തുടങ്ങിയവ പ്രകൃതിയുടെ സംതുലിതാവസ്തയെ ബാധിക്കുന്നുണ്ട്.

പരിഹാര നിർദ്ദേശങ്ങൾ

ബയോഗ്യാസ് പോലുള്ള ഗാർഹിക മാലിന്യ സംസ്കരണ പ്ലാന്റുകൾ പഞ്ചായത്ത് തലത്തിൽ തന്നെ സ്ഥാപിക്കുവാൻ പ്രോത്സാഹിപ്പിക്കുക.

നീർത്തടത്തിലെ പദ്ധതി തുകയുടെ വിതരണത്തെ സംബന്ധിച്ച വിവരങ്ങൾ

പട്ടിക. 86 : നീർത്തടത്തിലെ പദ്ധതി തുകയുടെ വിതരണത്തെ സംബന്ധിച്ച വിവരങ്ങൾ

വലിയതോട് നീർത്തടം			
ക്രമ നം.	ഇനം	ശതമാനം	തുക
1	അഡ്മിനിസ്ട്രേഷൻ	10%	237465
2	വിലയിരുത്തൽ	1%	23746.5
3	വിശകലനം	1%	23746.5
4	എൻട്രി പോയിന്റ് പ്രവർത്തനം	4%	94986
5	പരിശീലനം	5%	118732.5
6	ഡി. പി.ആർ.	1%	23746.5
7	പ്രകൃതി വിഭവ പരിപാലനം	56%	1329804
8	ജീവസന്ധാരണം	9%	213718.5
9	ഉല്പന്ന വ്യവസ്ഥയും ചെറുകിട സംരക്ഷവും	10%	237465
10	അന്തിമ പ്രവർത്തനം	3%	71239.5
ആകെ തുക		100%	2374650

വലിയതോട് നീർത്തടത്തിലെ പ്രകൃതി വിഭവ സംരക്ഷണ പ്രവർത്തനങ്ങൾ

പട്ടിക. 87 : നീർത്തടത്തിലെ പ്രകൃതി വിഭവ പരിപാലനത്തെ സംബന്ധിച്ച വിവരങ്ങൾ

ഭാഗം: 1 : പ്രകൃതി വിഭവ സംരക്ഷണവും നിർവ്വഹണവും: 1-ാം വർഷ പദ്ധതി									
ക്രമ നമ്പർ	പ്രവർത്തനങ്ങൾ	യൂണിറ്റ്	യൂണിറ്റുകൾ ജൂലൈ എണ്ണം	യൂണിറ്റ് നിരക്ക്	ഐഡി ഏറ്റെടുത്ത ഫണ്ട്	സംയോജനം	ശ്രദ്ധദാനം	ആകെ തുക	
1	മൺ വരവ്	RM	130	82.94	0	10782	0	10782	
2	കല്ല് കയ്യാല	m2	4199	256.25	120967	941458	13441	1075866	
3	കല്ല് കയ്യാല ഉയരം വയ്ക്കൽ	RM	404	76.88	0	31021	0	31021	
4	മുട്ടക്കുഴി	Nos.	1029	79.62	0	81889	0	81889	
5	കിണർ റീച്ചാർജ്ജ്	Nos.	10	16000	144000	0	16000	160000	
6	തെങ്ങ് തടം തുറക്കൽ	Nos.	272	195.36	0	53187	0	53187	
7	കുളം പുനരുദ്ധാരണം	Nos.	0	0	0	0	0	0	
8	പടയാക്കുളം	Nos.	10	7500	67500	0	7500	75000	
ആകെ						332467	1118337	36941	1487745

സംയോജിത നീർത്തട പരിപാലന പരിപാടി

ഭാഗം: 1 : പ്രകൃതി വിഭവ സംരക്ഷണവും നിർവ്വഹണവും: 2-ാം വർഷ പദ്ധതി

ക്രമ നമ്പർ	പ്രവർത്തനങ്ങൾ	യൂണിറ്റ്	യൂണിറ്റുകൾ ഉൾപ്പെടെ എണ്ണം	യൂണിറ്റ് നിരക്ക്	ഐഡി ബ്ലോക്കിംഗിംഗ് ഫണ്ട്	സംയോജനം	ശ്രദ്ധദാനം	ആകെ തുക
1	മൺ വരവ്	RM	0	82.94	0	0	0	0
2	കല്ല് കയ്യാല	m2	5038	256.25	234711	1030249	26079	1291039
3	കല്ല് കയ്യാല ഉയരം വയ്ക്കൽ	RM	484	76.88	0	37225	0	37225
4	മഴക്കുഴി	Nos.	1234	79.62	0	98267	0	98267
5	കിണർ റീച്ചാർജ്ജ്	Nos.	10	16000	144000	0	16000	160000
6	തെങ്ങ് തടം തുറക്കൽ	Nos.	327	195.36	0	63824	0	63824
7	കുളം പുനരുദ്ധാരണം	Nos.	0		0	0	0	0
8	പടുതാക്കുളം	Nos.	3	7500	20250	0	2250	22500
	ആകെ				398961	1229565	44329	1672855

ഭാഗം: 1 : പ്രകൃതി വിഭവ സംരക്ഷണവും നിർവ്വഹണവും: 3-ാം വർഷ പദ്ധതി

ക്രമ നമ്പർ	പ്രവർത്തനങ്ങൾ	യൂണിറ്റ്	യൂണിറ്റുകൾ ഉൾപ്പെടെ എണ്ണം	യൂണിറ്റ് നിരക്ക്	ഐഡി ബ്ലോക്കിംഗിംഗ് ഫണ്ട്	സംയോജനം	ശ്രദ്ധദാനം	ആകെ തുക
1	മൺ വരവ്	RM	0	82.94	0	0	0	0
2	കല്ല് കയ്യാല	m2	5038	256.25	142441	1132771	15827	1291039
3	കല്ല് കയ്യാല ഉയരം വയ്ക്കൽ	RM	484	76.88	0	37225	0	37225
4	മഴക്കുഴി	Nos.	1234	79.62	0	98267	0	98267
5	കിണർ റീച്ചാർജ്ജ്	Nos.	10	16000	144000	0	16000	160000
6	തെങ്ങ് തടം തുറക്കൽ	Nos.	327	195.36	0	63824	0	63824
7	കുളം പുനരുദ്ധാരണം	Nos.	1		112500	0	12500	125000
8	പടുതാക്കുളം	Nos.	0				0	0
	ആകെ				398941	1332087	44327	1775355

ഭാഗം: 1 : പ്രകൃതി വിഭവ സംരക്ഷണവും നിർവ്വഹണവും: 4-ാം വർഷ പദ്ധതി

ക്രമ നമ്പർ	പ്രവർത്തനങ്ങൾ	യൂണിറ്റ്	യൂണിറ്റുകൾ ഉൾപ്പെടെ എണ്ണം	യൂണിറ്റ് നിരക്ക്	ഐഡി ബ്ലോക്കിംഗിംഗ് ഫണ്ട്	സംയോജനം	ശ്രദ്ധദാനം	ആകെ തുക
1	മൺ വരവ്	RM	0	82.94	0	0	0	0
2	കല്ല് കയ്യാല	m2	2519	256.25	199435	423925	22159	645519
3	കല്ല് കയ്യാല ഉയരം വയ്ക്കൽ	RM	242	76.88	0	18613	0	18613
4	മഴക്കുഴി	Nos.	617	79.62	0	49134	0	49134
5	കിണർ റീച്ചാർജ്ജ്	Nos.	0	16000	0	0	0	0
6	തെങ്ങ് തടം തുറക്കൽ	Nos.	163	195.36	0	31912	0	31912
7	കുളം പുനരുദ്ധാരണം	Nos.	0		0	0	0	0
8	പടുതാക്കുളം	Nos.	0					
	ആകെ				199435	523583.1	22159.4	745178

സംയോജിത നീർത്തട പരിപാലന പരിപാടി

സംഗ്രഹം പ്രകൃതി വിഭവ സംരക്ഷണവും നിർവ്വഹണവും								
ക്രമ നമ്പർ	പ്രവർത്തനങ്ങൾ	യൂണിറ്റ്	യൂണിറ്റുകൾ എണ്ണം	യൂണിറ്റ് നിരക്ക്	ഫൈനാൻസ് എസ്റ്റിമേറ്റ്	സംയോജനം	ശ്രദ്ധാനം	ആകെ തുക
1	മൺ വരമ്പ്	RM	130	82.94	0	10782	0	10782
2	കല്ല് കയ്യാല	m2	16794	256.25	697554	3528403	77506	4303463
3	കല്ല് കയ്യാല ഉയരം വയ്ക്കൽ	RM	1614	76.88	0	124084	0	124084
4	മഴക്കുഴി	Nos.	4114	79.62	0	327557	0	327557
5	കിണർ റീച്ചാർജ്ജ്	Nos.	30	16000	432000	0	48000	480000
6	തെങ്ങ് തടം തുറക്കൽ	Nos.	1089	195.36	0	212747	0	212747
7	കുളം പുനരുദ്ധാരണം	Nos.	1		112500	0	12500	125000
8	പടയാക്കുളം	Nos.	13		87750	0	9750	97500
	ആകെ				1329804	4203573	147756	5681133

വലിയതോട് നീർത്തടത്തിലെ ഉല്പാദന സംവിധാനവും ചെറുകിട സംരംഭവും

പട്ടിക. 88 : നീർത്തടത്തിലെ ഉല്പാദന വ്യവസ്ഥയേയും ചെറുകിട സംരംഭത്തേയും സംബന്ധിച്ച വിവരങ്ങൾ

ഭാഗം: 3 : ഉൽപ്പാദന വ്യവസ്ഥയും ചെറുകിട സംരംഭവും 1-ാം വർഷ പദ്ധതി								
ക്രമ നമ്പർ	പ്രവർത്തനങ്ങൾ	യൂണിറ്റ്	യൂണിറ്റുകൾ എണ്ണം	യൂണിറ്റ് നിരക്ക്	ഫൈനാൻസ് എസ്റ്റിമേറ്റ്	സംയോജനം	ശ്രദ്ധാനം	ആകെ തുക
1	പച്ചക്കറി കൃഷി/അടുക്കളത്തോട്ടം	5 Cent	6	2000	9472	0	2528	12000
2	ബയോഗ്യാസ്	1m3	4	15000	47886	0	12114	60000
3	തെങ്ങിൻ തൈ (CGD)	1 Nos.	31	175	4340	0	1085	5425
	ആകെ				61698	0	15727	77425

ഭാഗം: 3 : ഉൽപ്പാദന വ്യവസ്ഥയും ചെറുകിട സംരംഭവും 2-ാം വർഷ പദ്ധതി								
ക്രമ നമ്പർ	പ്രവർത്തനങ്ങൾ	യൂണിറ്റ്	യൂണിറ്റുകൾ എണ്ണം	യൂണിറ്റ് നിരക്ക്	ഫൈനാൻസ് എസ്റ്റിമേറ്റ്	സംയോജനം	ശ്രദ്ധാനം	ആകെ തുക
1	ഗ്രോ ബാഗ്	20Nos.	19	2000	30260	0	7740	38000
2	കിഴങ്ങുവർഗ്ഗ വിളകൾ	5 Cent	13	3000	30894	0	8106	39000
3	സങ്കരയിനം തെങ്ങിൻ തൈ	1 Nos.	31	500	12400	0	3100	15500
	ആകെ				73554	0	18946	92500

ഭാഗം: 3 : ഉൽപ്പാദന വ്യവസ്ഥയും ചെറുകിട സംരംഭവും 3-ാം വർഷ പദ്ധതി								
ക്രമ നമ്പർ	പ്രവർത്തനങ്ങൾ	യൂണിറ്റ്	യൂണിറ്റുകൾ എണ്ണം	യൂണിറ്റ് നിരക്ക്	ഫൈനാൻസ് എസ്റ്റിമേറ്റ്	സംയോജനം	ശ്രദ്ധാനം	ആകെ തുക
1	വാഴ കൃഷി	25Nos.	13	2500	25734	0	6766	32500
2	ജാതി തൈ	1 Nos.	137	400	43740	0	11060	54800
	ആകെ				69474	0	17826	87300

ഭാഗം: 3 : ഉൽപ്പാദന വ്യവസ്ഥയും ചെറുകിട സംരംഭവും 4-ാം വർഷ പദ്ധതി								
ക്രമ നമ്പർ	പ്രവർത്തനങ്ങൾ	യൂണിറ്റ്	യൂണിറ്റുകൾ എണ്ണം	യൂണിറ്റ് നിരക്ക്	ഫൈനാൻസ് എസ്റ്റിമേറ്റ്	സംയോജനം	ശ്രദ്ധാനം	ആകെ തുക
1	തെങ്ങിന്റെ മണ വൃത്തിയാക്കൽ	1 Nos.	313	60	15024	0	3756	18780
2	ഫല വൃക്ഷ തൈ വിതരണം	5 Nos.	19	375	5700	0	1425	7125
3	പുൽ കൃഷി	2 Cent	3	3000	6942	0	2058	9000
4	ജൈവ വളം(എണ്ണയുടെ അംശം ഇല്ലാത്ത വേപ്പിൻ പിണ്ണാക്ക്)	1 Kg	625	20	10000	0	2500	12500
	ആകെ				37666	0	9739	47405

സംയോജിത നീർത്തട പരിപാലന പരിപാടി

സംഗ്രഹം : ഉൽപ്പാദന വ്യവസ്ഥയും ചെറുകിട സംഭവവും								
ക്രമ നമ്പർ	പ്രവർത്തനങ്ങൾ	യൂണിറ്റ്	യൂണിറ്റുകളുടെ എണ്ണം	യൂണിറ്റ് നിരക്ക്	ഐഡ ബ്ലോക്കിംഗ് ഫണ്ട്	സംയോജനം	ശ്രദ്ധാനം	ആകെ തുക
1	ട്രോ ബാഗ്	20Nos.	19	2000	30260	0	7740	38000
2	കിഴങ്ങുവർഗ്ഗ വിളകൾ	5 Cent	13	3000	30894	0	8106	39000
3	പച്ചക്കറി കൃഷി/അടുകൂളത്തോട്ടം	5 Cent	6	2000	9472	0	2528	12000
4	ബയോഗ്യാസ്	1m3	4	15000	47886	0	12114	60000
5	തെങ്ങിന്റെ മ വൃത്തിയാക്കൽ	1 Nos.	313	60	15024	0	3756	18780
6	വാഴ കൃഷി	25Nos.	13	2500	25734	0	6766	32500
7	സങ്കരയിനം തെങ്ങിൻ തൈ	1 Nos.	31	500	12400	0	3100	15500
8	തെങ്ങിൻ തൈ (ഇഷ്ട)	1 Nos.	31	175	4340	0	1085	5425
9	ഫല വൃക്ഷ തൈ വിതരണം	5 Nos.	19	375	5700	0	1425	7125
10	പുൽ കൃഷി	2 Cent	3	3000	6942	0	2058	9000
11	ജാതി തൈ	1 Nos.	137	400	43740	0	11060	54800
12	ജൈവ വളം(എണ്ണയുടെ അംശം ഇല്ലാത്ത വേപ്പിൻ പിണ്ണാക്ക്)	1 Kg	625	20	10000	0	2500	12500
	ആകെ				242392	0	62238	304630

വലിയതോട് നീർത്തടത്തിലെ ജീവസന്ധാരണ പ്രവർത്തനങ്ങൾ

പട്ടിക.89 : നീർത്തടത്തിലെ ജീവസന്ധാരണത്തെ സംബന്ധിച്ച വിവരങ്ങൾ

നീർത്തടാധിഷ്ഠിത വികസന പദ്ധതി - ആക്ഷൻ പ്ലാൻ ഉപജീവന കർമ്മ പദ്ധതി (70%)												
ക്രമ നം.	നിർവ്വഹണ ഏജൻസി യുടെ പേര്	ഗ്രാമ പഞ്ചായത്ത്	നീർത്തടത്തിന്റെ പേര്	സംരംഭത്തിന്റെ പേര്	ശ്രേഷ്ഠങ്ങളുടെ എണ്ണം	സംരംഭത്തിന് ആവശ്യമായ ചെലവ് തുക	പദ്ധതി വിഹിതം (സീഡ് മണി)	ഗുണഭോക്തൃ വിഹിതം	ബാങ്ക് വായ്പ	സംയോജനം	ഒന്നാം ഘട്ടം ധന സഹായം നൽകുന്ന സംഘങ്ങളുടെ നം.	രണ്ടാം ഘട്ടം ധന സഹായം നൽകുന്ന സംഘങ്ങളുടെ നം.
1	പാമ്പാക്കുട ബ്ലോക്ക് പഞ്ചായത്ത്	ഇലഞ്ഞി	വലിയതോട്	പൈനാപ്പിൾ കൃഷി	4	276000	0	136000	0	140000	2	2
				ആടുവളർത്തൽ	2	262000	50000	112000	0	100000	2	
				കോഴി വളർത്തൽ	4	140000	42000	18000	0	80000	4	
				വാഴ കൃഷി	2	140000	50000	30000	0	60000	1	1
				ആകെ	12	818000	142000	296000	0	380000	9	3

വായ്പാധിഷ്ഠിത സംരംഭം (30%)												
ക്രമ നം.	സംരംഭത്തിന്റെ പേര്	നീർത്തടത്തിന്റെ പേര്	ഗ്രാമ പഞ്ചായത്ത്	ശ്രേഷ്ഠങ്ങളുടെ എണ്ണം	അടകൾ തുക	ബാങ്ക് വായ്പ	ധന സഹായം	സംയോജനം	ധന കാര്യ സ്ഥാപനങ്ങൾ	രാം വർഷം	മൂന്നാം വർഷം	റീമാർക്സ്
1	പശു വളർത്തൽ	വലിയതോട്	ഇലഞ്ഞി	1	519000	197282	71718	250000		1		5 Nos
	ആകെ				519000	197282	71718	250000				

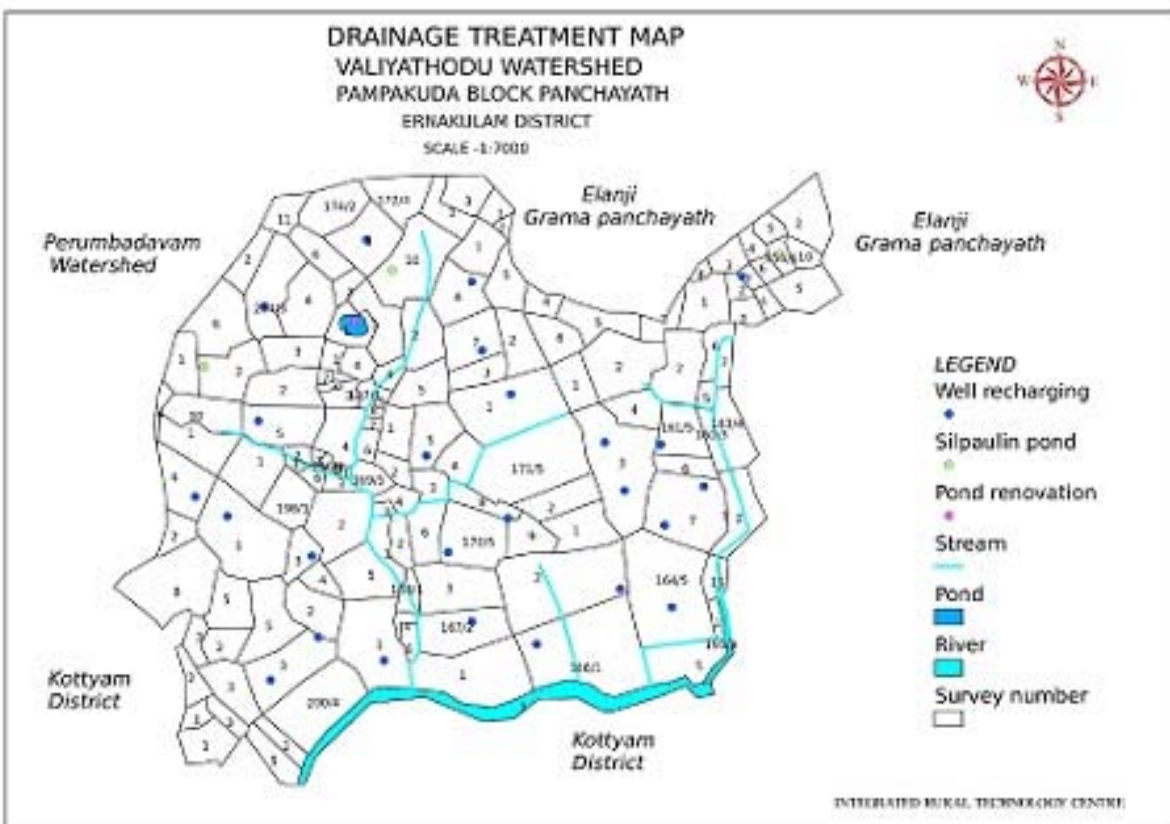
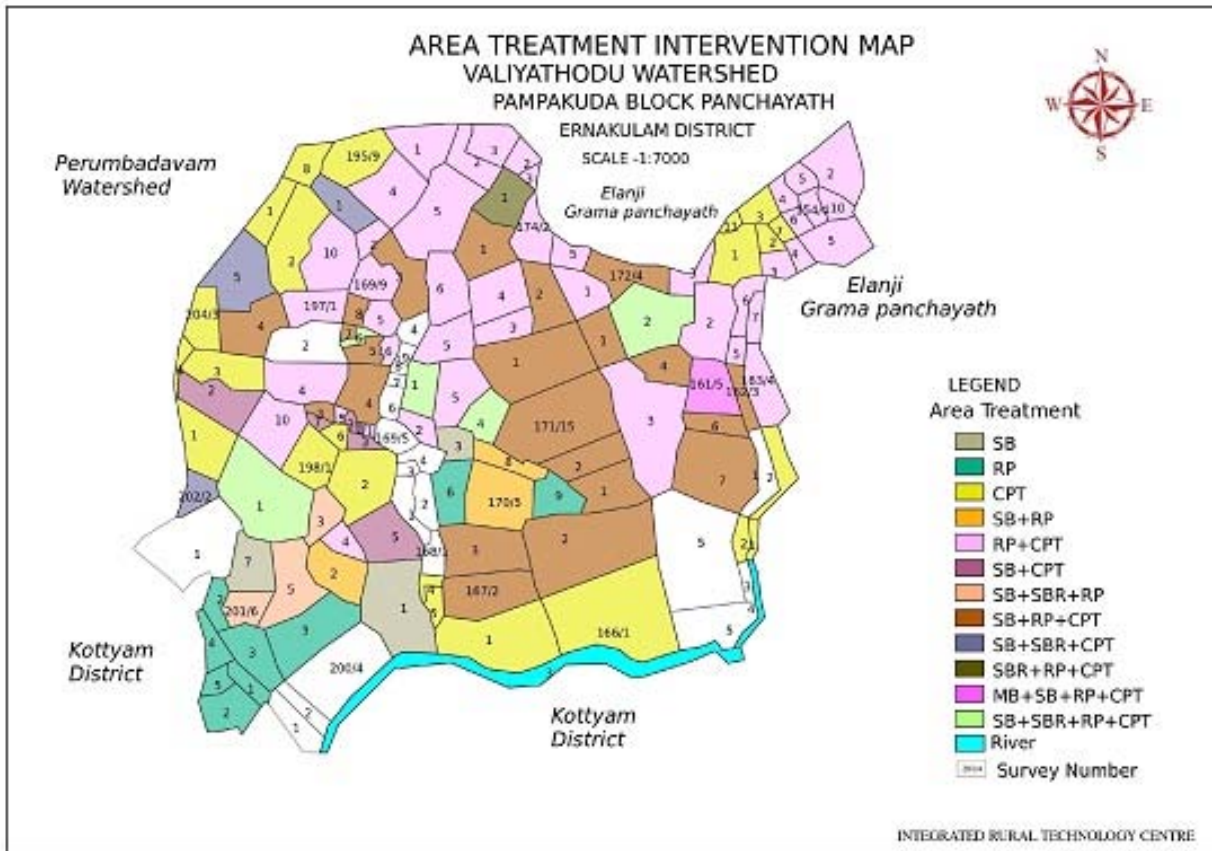

ഇലഞ്ഞി നീർത്തടം (404 ഹെക്ടർ)

നീർത്തട കോഡ് : 13M60c

പാമ്പാക്കുട ബ്ലോക്ക് പഞ്ചായത്തിൽ ഉൾപ്പെട്ട ഇലഞ്ഞി ഗ്രാമപഞ്ചായത്തിലെ 8, 9, 10 വാർഡുകൾ പൂർണ്ണമായും 2, 11, 13 വാർഡുകൾ ഭാഗികമായും ഉൾപ്പെടുന്നതാണ് ഇലഞ്ഞി നീർത്തടം. ഈ നീർത്തടത്തിന്റെ ആകെ വിസ്തീർണ്ണം 404.0 ഹെക്ടർ ആണ്. നീർത്തടത്തിലെ ഏറ്റവും ഉയർന്ന പ്രദേശം വാക്കണ്ടത്തിമലയും, താഴ്ന്ന പ്രദേശം വാഴക്കാ മറ്റം പ്രദേശവുമാകുന്നു. ഈ നീർത്തടം സ്ഥിതി ചെയ്യുന്നത് കിഴക്ക് 9ത്ഥ 49' 34" മുതൽ 9ത്ഥ 50' 56" രേഖാംശത്തിലും, വടക്ക് 76ത്ഥ 30' 52" മുതൽ 76ത്ഥ 32' 52"... അക്ഷാംശത്തിലും സ്ഥിതി ചെയ്യുന്നു. ഈ നീർത്തട സമുദ്ര നിരപ്പിൽ നിന്നും 20 മീറ്റർ മുതൽ 100 മീറ്റർ വരെ ഉയരത്തിലാണ് സ്ഥിതിചെയ്യുന്നത്. ഇലഞ്ഞി ഗ്രാമ പഞ്ചായത്തിന്റെ 2-ാം വാർഡിന്റെ 20% ഉം 8-ാം വാർഡിന്റെ 5% ഉം 9-ാം വാർഡിന്റെ 20% ഉം 10-ാം വാർഡിന്റെ 90% ഉം 11-ാം വാർഡിന്റെ 60% ഉം 13-ാം വാർഡിന്റെ 20% ഉം ഉൾപ്പെടുന്ന പ്രദേശമാണ് ഈ നീർത്തടത്തിലുള്ളത്. **വടക്ക്** : 13-ാം വാർഡിലെ വടക്ക് ചന്ദനകല റോഡ് മുറിച്ചുകടന്ന് 10-ാം വാർഡിലെ ബദനിപ്പള്ളി വഴി 2-ാം വാർഡിലെ മില്ലുംപടി ഉൾപ്പെടുത്തി അതിന്റെ മുൻപിലൂടെയുള്ള കോളനി റോഡ് വഴി പൈൻകുറ്റി ചേലയ്ക്കൽ റോഡിലെത്തുന്നു. **കിഴക്ക്** : ഇലഞ്ഞി 2-ാം വാർഡിന്റെ പൈൻകുറ്റി ചേലയ്ക്കൽ റോഡിന്റെ ഇടത് വശത്തെ മുകൾഭാഗം വഴി 10-ാം വാർഡിലെ കൂർ പള്ളിയുടെ വടക്ക് ഭാഗത്തുള്ള മലയിൽ എത്തുന്നു എൽ പി, യു പി എന്നിവ ഈ നീർത്തടത്തിൽ ഉൾപ്പെടുന്നു. കൂർ പള്ളിയിൽ നിന്നും ഗാഗുൽത്താൻ മലവഴി കൂത്താട്ടുകുളം റോഡ് മുറിച്ചുകടന്ന് ബസ് സ്റ്റാന്റിന്റെ പിറകിലൂടെ ആലപുരം റോഡ് മുറിച്ചുകടന്ന് ഇലഞ്ഞി തോട്ടിലേക്ക് വന്ന് ചേരുന്നു. **തെക്ക് പടിഞ്ഞാറുഭാഗം** : നീർത്തടത്തിന്റെ തെക്ക് പടിഞ്ഞാറുഭാഗം ഇലഞ്ഞി തോട് .

ഭൂപ്രകൃതി ശാസ്ത്രം

ഭൂമിശാസ്ത്ര പരമായി ഇടത്തരം കുറഞ്ഞുമാറ്റം, ചരിവുള്ള പ്രദേശങ്ങളും താഴ്വരകളും ഉൾപ്പെടുന്നതാണ് ഇലഞ്ഞി നീർത്തടം. നീർത്തട പ്രദേശത്തെ പ്രധാന മൺതരം, ലാറ്ററൈറ്റ് മണ്ണാണ്. ഉയർന്ന പ്രദേശങ്ങളിൽ ലാറ്ററൈറ്റ് മണ്ണും, ചരിവുള്ള പ്രദേശത്തിൽ ചരൽ കലർന്ന ചുവന്ന മണ്ണുമാണ്, ചെളികലർന്ന മണ്ണ്, ചെമ്മണ്ണ് എന്നിവയും വയൽ പ്രദേശത്ത് കളിമണ്ണും കാണപ്പെടുന്നു. ഭൂമി ശാസ്ത്രപരമായി മധ്യഇടനാട് മേഖലയിൽ സ്ഥിതിചെയ്യുന്ന ഇലഞ്ഞി നീർത്തടത്തിന്റെ 11.09 ശതമാനം ചെറുവുകുളോടുകൂടിയ പ്രദേശവും 23.86 ശതമാനം ഇടത്തരം ചെറു വോടുകൂടിയ പ്രദേശവും 65.04 ശതമാനം നേരിയ ചെരിവുകുളോടുകൂടിയ താഴ്വര പ്രദേശവുമാകുന്നു.

പട്ടിക നം: .91 നീർത്തടത്തിലെ ചെരിവിന്റെ തരത്തെ സംബന്ധിച്ച വിവരങ്ങൾ

ക്രമ.നം.	ചെരിവിന്റെ തരം	വിസ്തൃതി (ഹെക്ടറിൽ)	ശതമാനം (%)
1	താഴ്വര പ്രദേശം	57.98	14.35
2	നേരിയ ചെരിവ്	204.79	50.69
3	ഇടത്തരം ചെരിവ്	96.41	23.86
4	കുത്തനെയുള്ള ചെരിവ്	16.2	4.01
5	വളരെ കുത്തനെയുള്ള ചെരിവ്	0	0.00
6	കുന്നിൻ മുകൾ പ്രദേശം	17.91	4.43
7	നീർമറി പ്രദേശം	10.71	2.65
	ആകെ	404	100

സംയോജിത നീർത്തട പരിപാലന പരിപാടി

ഉയര വ്യത്യാസങ്ങളും തോടുകളും

പട്ടിക നം: .92. നീർത്തടത്തിലെ ഉയര വ്യത്യാസങ്ങളെ സംബന്ധിച്ച വിവരങ്ങൾ

ഇലഞ്ഞി നീർത്തടം			
ക്രമ. നം.	ഉയരവ്യത്യാസങ്ങൾ (മീറ്ററിൽ)	വിസ്തൃതി (ഹെക്ടറിൽ)	ശതമാനം (%)
1	20	235.85	58.38
2	40	92.02	22.78
3	60	49.2	12.18
4	80	23.91	5.92
5	100	3.02	0.75
ആകെ		404	100.00

ഈ നീർത്തടത്തിലെ പ്രധാന തോടുകളെക്കുറിച്ചുള്ള വിവരങ്ങൾ താഴെ നൽകുന്നു.

പട്ടിക നം: .93. നീർത്തടത്തിലെ പ്രധാന തോടുകളെ സംബന്ധിച്ച വിവരങ്ങൾ

നീർത്തടത്തിലെ പ്രധാന തോടുകളുടെ പേര്	ഒഴുകുന്ന പ്രദേശം	നീരൊഴുക്കുള്ള കാലയളവ് (മാസത്തിൽ)	പ്രധാന പ്രശ്നങ്ങൾ
ഇലഞ്ഞി തോട്	ഇലഞ്ഞി	10	അരിക് ഇടിച്ചിൽ, മാലിന്യം നിക്ഷേപിക്കൽ, മണ്ണൊലിപ്പ്

നീർത്തടത്തിന്റെ സ്വഭാവം

ഈ നീർത്തടത്തിലെ പ്രധാന തോട് ഇലഞ്ഞി തോട് തോടാണ്. ഇത് 5.07 കിലോ മീറ്റർ നീളത്തിൽ പരന്നുകിടക്കുന്നു. ഈ നീർത്തടത്തിന്റെ ശരാശരി ചരിവ് 310% ആണ്. ഈ നീർത്തടത്തിന്റെ ചുറ്റളവ് 12.10 കിലോ മീറ്റർ ആണ്.

ജലവിതരണ ജലസേചന സൗകര്യങ്ങൾ

നീർത്തടത്തിലെ പ്രധാന ജലസ്രോതസ്സ് ഇലഞ്ഞിതോടും അതിലേക്ക് ഒഴുകിയെത്തുന്ന നിരവധി ചറുചാലുകളുമാണ്. കൂടാതെ കുളങ്ങൾ. പ്രകൃതി ദത്ത നീരുറവകൾ, കിണറുകൾ എന്നിവയും ജലലഭ്യത ഉറപ്പു വരുത്തുന്നു. മഴയെ മാത്രം ആശ്രയിക്കുന്ന നീർത്തട പ്രദേശത്ത് വേനൽക്കാലത്ത് ജലദൗർലഭ്യം അനുഭവപ്പെടുന്നു. കുടിവെള്ളത്തിനായി പ്രധാനമായും പൊതു കുടിവെള്ള പദ്ധതികൾ, കിണറുകൾ, പ്രകൃതിദത്ത നീരുറവകൾ എന്നിവയെ ആശ്രയിക്കുന്നു. ഉയർന്ന പ്രദേശങ്ങളിൽ വേനൽക്കാലത്ത് കുടിവെള്ളക്ഷാമം നേരിടുന്നു. നിലവിലുള്ള ജലസ്രോതസ്സുകൾ സംരക്ഷിക്കാത്തതും, മലിനമാക്കുന്നതും വേനൽക്കാലത്ത് ജലലഭ്യത കുറയാൻ കാരണമാകുന്നു.

ഭൂവിനിയോഗം

നീർത്തടത്തിലെ പ്രധാന കൃഷി റബ്ബർ ആണ്. കൂടാതെ തെങ്ങ്, കിഴങ്ങുവർഗ്ഗ വിളകൾ, പച്ചക്കറികൾ, നെല്ല് എന്നിവയും കൃഷി ചെയ്ത് വരുന്നു. ഇടവിളകളായി പൈനാപ്പിൾ, കവുങ്ങ്, കപ്പ, വാഴ, ചേന, ചേമ്പ്, ഇഞ്ചി, മഞ്ഞൾ എന്നിവയും ചെയ്തുവരുന്നു.

സംയോജിത നീർത്തട പരിപാലന പരിപാടി

ഉത്പാദനത്തെ ബാധിക്കുകയും ചെയ്തു. അതോടൊപ്പം രോഗം, കീടബാധയും കാലാവസ്ഥാ വ്യതിയാനവും ഉത്പാദനത്തെ പ്രതികൂലമായി ബാധിച്ചു.

പട്ടിക. 95 : പദ്ധതി പ്രദേശത്തെ ഉല്പാദനത്തെയും ഉല്പാദനക്ഷമതയേയും സംബന്ധിച്ച വിവരങ്ങൾ

ക്രമ നം.	വിളകൾ	വിസ്തീർണ്ണം (ഹെക്ടറിൽ)	ഉല്പാദനം (ടൺ)	ഉല്പാദന ക്ഷമത (ടൺ)
1	നെല്ല്	40.74	122.22	203.7
2	വാഴ	2.87	48.79	57.4
3	തെങ്ങ്	1.45	5.22	6.09
4	മരച്ചീനി	0	0	0
5	പച്ചക്കറി	1.51	18.12	27.18
6	റബ്ബർ	103.9	2597.5	3324.8
7	കവുങ്ങ്	2.02	4.04	6.06

മൃഗ പരിപാലനവും പാലുല്പാദനവും

പശു, ആട്, കോഴി മുതലായവയാണ് പ്രധാന വളർത്തുമൃഗങ്ങൾ. കാലിവളർത്തലിന് അനുയോജ്യമായ സാഹചര്യമാണ് ഇവിടുള്ളത്. വ്യാപകമായി പുൽകൃഷി ഇല്ല എങ്കിലും സ്വന്തം ആവശ്യത്തിന് പുൽകൃഷി ചെയ്യുന്നവരുണ്ട്. ഈ നീർത്തടത്തിൽ കണ്ടുവരുന്ന പ്രധാന രോഗം അകിടുവീക്കം തന്നെയാണ്. ചില സാഹചര്യങ്ങളിൽ കുളമ്പ് രോഗവും, കുരളടപ്പൻ രോഗവും കണ്ട് വരുന്നു.കാലിത്തീറ്റയുടെ വില വർദ്ധന സാധാരണ ജനങ്ങളെ അലട്ടുന്ന മറ്റൊരു പ്രധാന പ്രശ്നമാണ്.

പട്ടിക. 96 : പദ്ധതി പ്രദേശത്തെ മൃഗ സമ്പത്തിനെ സംബന്ധിച്ച വിവരങ്ങൾ

ക്രമ.നം	വിഭാഗം	പദ്ധതി പ്രദേശത്തെ ആകെ മൃഗങ്ങളുടെ എണ്ണം	പാൽ ലഭ്യത ലിറ്റർ/വർഷം	പാൽ സംഭരണ കേന്ദ്രങ്ങളുടെ എണ്ണം
1	പശു	151	57934	Elanji
2	എരുമ/പോത്ത്	12		
3	ആട്	149		
4	കോഴി/താറാവ്/മറ്റ് വളർത്തുപക്ഷികൾ	237	NA	
5	പന്നി	6		

വിള ഉല്പാദനവുമായി ബന്ധപ്പെട്ട പ്രശ്നങ്ങൾ

പ്രശ്നങ്ങൾ

- തൊഴിലാളി ക്ഷാമം/വർദ്ധിച്ച കുലിച്ചെലവ്
- അശാസ്ത്രീയ കൃഷിരീതികൾ
- ഏകവിള കൃഷി സമ്പ്രദായം
- കാർഷിക ഉൽപ്പന്നങ്ങളുടെ വിലയിടിവ്
- വിപണന/സംഭരണ സൗകര്യക്കുറവ്
- ജൈവവള ലഭ്യതക്കുറവ്
- അമിത രാസവള/കീടനാശിനി പ്രയോഗം
- ജലസേചന സൗകര്യക്കുറവ്

സംയോജിത നീർത്തട പരിപാലന പരിപാടി

- നെൽവയലുകൾ തരിശിടുന്നത്
- യന്ത്രവൽക്കരണത്തിന്റെ അഭാവം
- വിവിധതരം കൃഷിയെ ബാധിക്കുന്ന രോഗകീടബാധകൾ
- പരമ്പരാഗത തൊഴിലിൽ നിന്നുള്ള പിൻമാറ്റം
- മുല്യവർദ്ധിത ഉൽപ്പന്നങ്ങൾ ഉണ്ടാകുന്നില്ല.

നിർദ്ദേശങ്ങൾ

- ശാസ്ത്രീയ പരിശീലനം നൽകി തൊഴിൽസേന രൂപീകരിക്കുക
- ശാസ്ത്രീയകൃഷി രീതികൾ പരിചയപ്പെടുത്തുന്ന പരിശീലന പരിപാടികളും മാതൃകാതോട്ടങ്ങളും നിർമ്മിക്കുക.
- ഇടവിള കൃഷികൾ വ്യാപനം ഉറപ്പുവരുത്തുക
- നീർത്തട സമിതിയുടെ നേതൃത്വത്തിൽ കർഷക കൂട്ടായ്മ രൂപീകരിച്ച് വിഎഫ്പിസിക്യെയുടെ മാർക്കറ്റ്/സംരണ ശാഖകൾ രൂപീകരിക്കുക. ഇതിനാവശ്യമായ പരിശീലന പരിപാടികൾ ഒരുക്കുക.
- പ്രാദേശികമായി ജൈവവളത്തെപ്പറ്റി ബോധവൽക്കരണ പ്രവർത്തനങ്ങൾ സംഘടിപ്പിക്കുക, പരമാവധി ജൈവ അവശിഷ്ടങ്ങളെ വളമാക്കി ഉപയോഗിക്കുക, കൂടാതെ മൃഗസംരക്ഷണമേഖല പ്രോത്സാഹിപ്പിക്കുക ജൈവവള ലഭ്യത ഉറപ്പാക്കുകയും ചെയ്യുക.
- അമിത രാസവള/കീടനാശിനി ഉപയോഗം മണ്ണിന്റെ ഘടനയിൽ വരുത്തുന്ന മാറ്റങ്ങളെപ്പറ്റി ബോധവൽക്കരണ പരിപാടി സംഘടിപ്പിക്കുകയും മണ്ണ് പരിശോധന നടത്തി ആവശ്യമായ അളവിൽ വളപ്രയോഗ പ്രവർത്തനങ്ങൾ നടത്തുവാൻ കർഷകരെ ബോധവൽക്കരിക്കുകയും ചെയ്യുക.
- പരമ്പരാഗത ഇലസ്രോതസ്സുകൾ സംരക്ഷിക്കുകയും ഇലസേചന സൗകര്യങ്ങൾ ഉറപ്പുവരുത്തുകയും ചെയ്യുക, അവരോടൊപ്പം ആധുനിക ഇലസേചന രീതികളെപ്പറ്റി കർഷകർക്ക് അറിവ് പകർന്ന് നൽകുക.
- നീർത്തട സമിതിയുടെ നേതൃത്വത്തിൽ തരിശ് നിലങ്ങൾ പൂർണ്ണമായും കൂട്ടുത്തരവാദിത്വ സംഘങ്ങൾ രൂപീകരിച്ച് കൃഷി ചെയ്യുക.
- ലഘുയന്ത്രങ്ങൾ ഉപയോഗിക്കുന്നതിനെപ്പറ്റി കർഷക തൊഴിൽസേന, കർഷകർ എന്നിവർക്ക് പരിശീലനം നൽകുക. അതൊടൊപ്പം മറ്റ് ഗവൺമെന്റ് പദ്ധതികളുമായി ചേർന്ന് ബോധവൽക്കരണം നടപ്പിലാക്കുന്നതിനുള്ള നടപടികൾ സ്വീകരിക്കുകയും ചെയ്യുക.
- തെങ്ങിന്റെ രോഗബാധയ്ക്കായി തെങ്ങിന്റെ മണവൃത്തിയാക്കൽ, ജൈവ കീടനാശിനികൾ, മിത്രകീടങ്ങൾ എന്നിവയ്ക്ക് പരിശീലനം സംഘടിപ്പിക്കുക.
- മുല്യവർദ്ധിത ഉൽപ്പന്നങ്ങൾ നിർമ്മിക്കാനാവശ്യമായ പരിശീലനവും ട്രൈപ്പിക്/ബ്ലാക് ആവശ്യമായ സാമ്പത്തിക സഹായവും നൽകുക.

2.15.6.2. മണ്ണ്-ഇല സംരക്ഷണം

- മണ്ണൊലിപ്പ്
- അമിത രാസവളവും കീടനാശിനി പ്രയോഗവും മൂലം മണ്ണിന്റെ ഘടനയിലും വെള്ളത്തിന്റെ ഗുണമേന്മയിലും വന്ന മാറ്റങ്ങൾ
- ഭൂപ്രകൃതിക്ക് അനുസരിച്ചല്ലാത്ത കൃഷിരീതികൾ
- അശാസ്ത്രീയമായ കുന്നിടിക്കൽ, പാറഖനനം, വയൽ നികത്തൽ

സംയോജിത നീർത്തട പരിപാലന പരിപാടി

- അശാസ്ത്രീയമായ നിർമ്മാണ പ്രവർത്തനങ്ങൾ
- പരമ്പരാഗത ഇലസ്ട്രോതസ്സുകൾ ഉപയോഗിക്കുന്നതും സംരക്ഷിക്കാത്തതുമായ അവസ്ഥ
- തോടുകളുടേയും പുഴയുടേയും വശഭിത്തി ഇടിയുന്നത്.
- നെൽവയലുകൾ തരിശിടുന്നത്/ചതുപ്പ് രൂപപ്പെടുന്നത്

നിർദ്ദേശങ്ങൾ

- ചരിവ്വിനനുസരിച്ച്, മണ്ണുകയ്യാല, കല്ലുകയ്യാല, മഴക്കുഴി എന്നിവയുടെ നിർമ്മാണം.
- ജൈവവളപ്രയോഗം വർദ്ധിപ്പിക്കുക. കീടനാശിനി ഉപയോഗം നിയന്ത്രിക്കുക
- മണ്ണിന്റെ ഘടനയും വെള്ളത്തിന്റെ ഗുണമേന്മയും തിരിച്ചുകൊണ്ടുവരിക.
- ഭൂപ്രകൃതിക്ക് അനുസരിച്ച് ശാസ്ത്രീയ കൃഷിരീതികൾ വ്യാപിപ്പിക്കുക.
- അശാസ്ത്രീയമായ കുന്നിടിക്കൽ, പാറഖനനം എന്നിവ നിരോധിക്കുകയും അതിന്റെ ദോഷവശങ്ങളെപ്പറ്റി ജനങ്ങളിൽ ബോധവൽക്കരണം നടത്തുകയും ചെയ്യുക.
- നെൽകൃഷി പ്രോത്സാഹിപ്പിക്കുകയും വയൽ തരിശിടുന്നതും നികത്തുന്നതും തടയുക.
- പരമ്പരാഗത ഇലസ്ട്രോതസ്സുകളായ കുളങ്ങൾ, നീരുറവകൾ എന്നിവ പുനരുദ്ധാരണ പ്രവർത്തനങ്ങൾ നടത്തി സംരക്ഷിക്കുകയും, തോടുകളും മറ്റ് ഇലസ്ട്രോതസ്സുകളും ഉപയോഗിക്കാതെ സംരക്ഷിക്കുകയും ചെയ്യുക. അതൊടൊപ്പം ഉറവിട മാലിന്യ സംസ്കരണത്തിനായി പരിശീലനം സംഘടിപ്പിക്കുകയും ചെയ്യുക.
- തോടുകളുടേയും പുഴയുടേയും തീരങ്ങൾ ഇടിയുന്ന സ്ഥലങ്ങളിൽ ഇഴ, മുള്ള, കൈത, രാമച്ചം മുതലായവ വെച്ച് പിടിപ്പിച്ച് സംരക്ഷിക്കുക.

2.15.6.3. മൃഗസരംക്ഷണം

- കാലിത്തീറ്റയുടേയും വിലവർദ്ധനവും പ്രാദേശിക കാലിത്തീറ്റ ലഭ്യതയിലുള്ള കുറവും
- ഉൽപ്പാദന ചെലവിന് അനുസരണമായ വില ലഭ്യമാകുന്നില്ല.
- പകർച്ചവ്യാധികളുടെ വ്യാപനം
- ശാസ്ത്രീയമായ രീതിയിൽ നിർമ്മിച്ച തൊഴുത്തുകളുടെ അഭാവം
- അശാസ്ത്രീയ പരിപാലന രീതി
- അതിന് ആവശ്യമായ തീറ്റലഭ്യതയിലുള്ള അഭാവം

പരിഹാര നിർദ്ദേശങ്ങൾ

- പ്രാദേശിക തലത്തിൽ കാലിത്തീറ്റ നിർമ്മാണം. തീറ്റപ്പുൽകൃഷി വ്യാപനം എന്നിവയിലൂടെ പ്രാദേശികമായി കാലിത്തീറ്റ കണ്ടെത്തുക.
- സ്വയംസഹായ സംഘങ്ങൾ, കൂട്ടുത്തരവാദിത്ത സ്ഥലങ്ങൾ എന്നിവയിലൂടെ പാലിന്റെ മുഖ്യവർദ്ധിത ഉൽപ്പന്നങ്ങൾ നിർമ്മിക്കുക.
- ശാസ്ത്രീയമായ രീതിയിൽ തൊഴുത്തുകൾ നിർമ്മിച്ചും പരിപാലനത്തിന് ആവശ്യമായ പരിശീലനങ്ങൾ നൽകിയും ഒരു പരിധിവരെ പകർച്ചവ്യാധികൾ തടയുവാൻ സാധിക്കും.
- പ്രാദേശികമായി അതിന് തീറ്റക്കാവശ്യമായ ചെടികൾ വെച്ചുപിടിപ്പിക്കുക.
- മുട്ടക്കോഴി, കാട വളർത്തൽ പ്രോത്സാഹിപ്പിക്കുക.

സംയോജിത നീർത്തട പരിപാലന പരിപാടി

2.15.6.4. സാമൂഹിക പ്രശ്നങ്ങൾ

- പ്ലാസ്റ്റിക് മാലിന്യങ്ങളും ഗാർഹിക മാലിന്യങ്ങളും കമ്പോള മാലിന്യങ്ങളും തോടുകളിലും കനാലുകളിലും പൊതുസ്ഥലങ്ങളിലും നിക്ഷേപിക്കുന്നു.
- കളിമണ്ണ് ഖനനം, ചെങ്കല്ല് ഖനനം, പാറ ഖനനം തുടങ്ങിയവ പ്രകൃതിയുടെ സംതുലിതാവസ്ഥയെ ബാധിക്കുന്നുണ്ട്.

പരിഹാര നിർദ്ദേശങ്ങൾ

ബയോഗ്യാസ് പോലുള്ള ഗാർഹിക മാലിന്യ സംസ്കരണ പ്ലാന്റുകൾ പഞ്ചായത്ത് തലത്തിൽ തന്നെ സ്ഥാപിക്കുവാൻ പ്രോത്സാഹിപ്പിക്കുക.

നീർത്തടത്തിലെ പദ്ധതി തുകയുടെ വിതരണത്തെ സംബന്ധിച്ച വിവരങ്ങൾ

പട്ടിക. 97 : നീർത്തടത്തിലെ പദ്ധതി തുകയുടെ വിതരണത്തെ സംബന്ധിച്ച വിവരങ്ങൾ

ഇലഞ്ഞി നീർത്തടം			
ക്രമ നം.	ഇനം	ശതമാനം	തുക
1	അഡ്മിനിസ്ട്രേഷൻ	10%	606000
2	വിലയിരുത്തൽ	1%	60600
3	വിശകലനം	1%	60600
4	എൻട്രി പോയിന്റ് പ്രവർത്തനം	4%	242400
5	പരിശീലനം	5%	303000
6	ഡി. പി.ആർ.	1%	60600
7	പ്രകൃതി വിഭവ പരിപാലനം	56%	3393600
8	ജീവസന്ധാരണം	9%	545400
9	ഉല്പന്ന വ്യവസ്ഥയും ചെറുകിട സംരക്ഷവും	10%	606000
10	അന്തിമ പ്രവർത്തനം	3%	181800
ആകെ തുക		100%	6060000

ഇലഞ്ഞി നീർത്തടത്തിലെ പ്രകൃതി വിഭവ സംരക്ഷണ പ്രവർത്തനങ്ങൾ

പട്ടിക. 98 : നീർത്തടത്തിലെ പ്രകൃതി വിഭവ പരിപാലനത്തെ സംബന്ധിച്ച വിവരങ്ങൾ

ഭാഗം: 1 : പ്രകൃതി വിഭവ സംരക്ഷണവും നിർവ്വഹണവും: 1-ാം വർഷ പദ്ധതി								
ക്രമ നമ്പർ	പ്രവർത്തനങ്ങൾ	യൂണിറ്റ്	യൂണിറ്റിന്റേതായ റൂറുകൾ ഉൾപ്പെടെ എണ്ണം	യൂണിറ്റ് നിരക്ക്	ഐഡി ബ്ലോഗ്-എംപി ഫണ്ട്	സംയോജനം	ശതമാനം	ആകെ തുക
1	മൺ വരവ്	RM	151	82.94	0	12534	0	12534
2	കല്ല് കയ്യുല	m2	6027	256.25	756147	704255	84016	1544419
3	കല്ല് കയ്യുല ഉയരം വയ്ക്കൽ	RM	315	76.88	0	24217	0	24217
4	മഴക്കുഴി	Nos.	744	79.62	0	59217	0	59217
5	കിണർ റീച്ചാർജ്ജ്	Nos.	5	16000	72000	0	8000	80000
6	തെങ്ങ് തടം തുറക്കൽ	Nos.	96	195.36	0	18706	0	18706
7	പടുതാക്കുളം	Nos.	0	7500	0	0	0	0
8	കുളം പുനരുദ്ധാരണം	Nos.	1		0	30000	0	30000
9	പാർശ്വ സംരക്ഷണം	Nos.	1		19800	0	2200	22000
ആകെ					847947	848930	94216.4	1791093

സംയോജിത നീർത്തട പരിപാലന പരിപാടി

ഭാഗം: 1 : പ്രകൃതി വിഭവ സംരക്ഷണവും നിർവ്വഹണവും: 2-ാം വർഷ പദ്ധതി								
ക്രമ നമ്പർ	പ്രവർത്തനങ്ങൾ	യൂണിറ്റ്	യൂണിറ്റിന്റേകുള്ള എണ്ണം	യൂണിറ്റ് നിരക്ക്	ഐഡി ബ്ലോഗിംപി ഫണ്ട്	സംയോജനം	ശ്രദ്ധാനം	ആകെ തുക
1	മൺ വരവ്	RM	181	82.94	0	15041	0	15041
2	കല്ല് കയ്യാല	m2	7232	256.25	458692	1343644	50966	1853303
3	കല്ല് കയ്യാല ഉയരം വയ്ക്കൽ	RM	378	76.88	21796	4843	2422	29061
4	മഴക്കുഴി	Nos.	893	79.62	0	71061	0	71061
5	കിണർ റീച്ചാർജ്ജ്	Nos.	5	16000	72000	0	8000	80000
6	തെങ്ങ് തടം തുറക്കൽ	Nos.	115	195.36	0	22447	0	22447
7	പടുതാക്കുളം	Nos.	5	7500	33750	0	3750	37500
8	കുളം പുനരുദ്ധാരണം	Nos.	1		432000	0	48000	480000
9	പാർശ്വ സംരക്ഷണം	Nos.	0	0	0	0	0	0
	ആകെ				1018238	1457036	113138	2588412

ഭാഗം: 1 : പ്രകൃതി വിഭവ സംരക്ഷണവും നിർവ്വഹണവും: 3-ാം വർഷ പദ്ധതി								
ക്രമ നമ്പർ	പ്രവർത്തനങ്ങൾ	യൂണിറ്റ്	യൂണിറ്റിന്റേകുള്ള എണ്ണം	യൂണിറ്റ് നിരക്ക്	ഐഡി ബ്ലോഗിംപി ഫണ്ട്	സംയോജനം	ശ്രദ്ധാനം	ആകെ തുക
1	മൺ വരവ്	RM	181	82.94	0	15041	0	15041
2	കല്ല് കയ്യാല	m2	7232	256.25	73080	1772103	8120	1853303
3	കല്ല് കയ്യാല ഉയരം വയ്ക്കൽ	RM	378	76.88	0	29061	0	29061
4	മഴക്കുഴി	Nos.	893	79.62	0	71061	0	71061
5	കിണർ റീച്ചാർജ്ജ്	Nos.	0	16000	0	0	0	0
6	തെങ്ങ് തടം തുറക്കൽ	Nos.	115	195.36	0	22447	0	22447
7	പടുതാക്കുളം	Nos.	0	7500	0	0	0	0
8	കുളം പുനരുദ്ധാരണം	Nos.	1		945000	0	105000	1050000
9	പാർശ്വ സംരക്ഷണം	Nos.	0	0	0	0	0	0
	ആകെ				1018080	1909712	113120	3040912

ഭാഗം: 1 : പ്രകൃതി വിഭവ സംരക്ഷണവും നിർവ്വഹണവും: 4-ാം വർഷ പദ്ധതി								
ക്രമ നമ്പർ	പ്രവർത്തനങ്ങൾ	യൂണിറ്റ്	യൂണിറ്റിന്റേകുള്ള എണ്ണം	യൂണിറ്റ് നിരക്ക്	ഐഡി ബ്ലോഗിംപി ഫണ്ട്	സംയോജനം	ശ്രദ്ധാനം	ആകെ തുക
1	മൺ വരവ്	RM	91	82.94	0	7521	0	7521
2	കല്ല് കയ്യാല	m2	3616	256.25	95335	820723	10593	926651

സംയോജിത നീർത്തട പരിപാലന പരിപാടി

3	കല്ല് കയ്യാല ഉയരം വയ്ക്കൽ	RM	189	76.88	0	14530	0	14530
4	മഴക്കുഴി	Nos.	446	79.62	0	35530	0	35530
5	കിണർ നീച്ചാർജ്ജ്	Nos.	0	16000	0	0	0	0
6	തെങ്ങ് തടം തുറക്കൽ	Nos.	57	195.36	0	11223	0	11223
7	പടുതാക്കുളം	Nos.	0	7500	0	0	0	0
8	കുളം പുനരുദ്ധാരണം	Nos.	1		414000	0	46000	460000
9	പാർശ്വ സംരക്ഷണം	Nos.	1	0	0	0	0	0
	ആകെ				509335	889528	56592.8	1455456

സംഗ്രഹം പ്രകൃതി വിഭവ സംരക്ഷണവും നിർവ്വഹണവും

ക്രമ നമ്പർ	പ്രവർത്തനങ്ങൾ	യൂണിറ്റ്	യൂണിറ്റുകളുടെ എണ്ണം	യൂണിറ്റ് നിരക്ക്	ഐഡ ബ്ലോക്കിംഗ് ഫണ്ട്	സംയോജനം	ശ്രമദാനം	ആകെ തുക
1	മൺ വരമ്പ്	RM	605	82.94	0	50137	0	50137
2	കല്ല് കയ്യാല	m2	24108	256.25	1383255	4640725	153695	6177675
3	കല്ല് കയ്യാല ഉയരം വയ്ക്കൽ	RM	1260	76.88	21795	72651	2422	96869
4	മഴക്കുഴി	Nos.	2975	79.62	0	236870	0	236870
5	കിണർ നീച്ചാർജ്ജ്	Nos.	10	16000	144000	0	16000	160000
6	തെങ്ങ് തടം തുറക്കൽ	Nos.	383	195.36	0	74823	0	74823
7	പടുതാക്കുളം	Nos.	5	7500	33750	0	3750	37500
8	കുളം പുനരുദ്ധാരണം	Nos.	4		1791000	30000	199000	2020000
9	പാർശ്വ സംരക്ഷണം	Nos.	2		19800	0	2200	22000
	ആകെ				3393600	5105206	377067	8875873

ഇലഞ്ഞി നീർത്തടത്തിലെ ഉല്പാദന സംവിധാനവും ചെറുകിട സംരംഭവും

പട്ടിക. 99 : നീർത്തടത്തിലെ ഉല്പാദന വ്യവസ്ഥയേയും ചെറുകിട സംരംഭത്തേയും സംബന്ധിച്ച വിവരങ്ങൾ

ഭാഗം: 3 : ഉൽപ്പാദന വ്യവസ്ഥയും ചെറുകിട സംരംഭവും 1-ാം വർഷ പദ്ധതി

ക്രമ നമ്പർ	പ്രവർത്തനങ്ങൾ	യൂണിറ്റ്	യൂണിറ്റുകളുടെ എണ്ണം	യൂണിറ്റ് നിരക്ക്	ഐഡ ബ്ലോക്കിംഗ് ഫണ്ട്	സംയോജനം	ശ്രമദാനം	ആകെ തുക
1	വാഴ കൃഷി	25Nos.	44	2500	87100	0	22900	110000
2	സകരയിനം തെങ്ങിൻ തൈ	1 Nos.	125	500	50000	0	12500	62500
3	തെങ്ങിൻ തൈ (ഇഷ്ട)	1 Nos.	310	175	43435	0	10815	54250
	ആകെ				180535	0	46215	226750

ഭാഗം: 3 : ഉൽപ്പാദന വ്യവസ്ഥയും ചെറുകിട സംരംഭവും 2-ാം വർഷ പദ്ധതി

സംയോജിത നീർത്തട പരിപാലന പരിപാടി

ക്രമ നമ്പർ	പ്രവർത്തനങ്ങൾ	യൂണിറ്റ്	യൂണിറ്റുകളുടെ എണ്ണം	യൂണിറ്റ് നിരക്ക്	ഐഡ ബ്ലോക്കിംഗ് ചെലവ്	സംയോജനം	ശ്രമദാനം	ആകെ തുക
1	ബയോഗ്യാസ്	1m3	6	15000	71827	0	18173	90000
2	തെങ്ങിന്റെ വൃത്തിയാക്കൽ	1 Nos.	700	60	33600	0	8400	42000
3	പുൽ കൃഷി	2 Cent	13	3000	30086	0	8914	39000
4	ജാതി തൈ	1 Nos.	148	400	47360	0	11840	59200
	ആകെ				182873	0	47327	230200

ഭാഗം: 3 : ഉൽപ്പാദന വ്യവസ്ഥയും ചെറുകിട സംരക്ഷവും 3-ാം വർഷ പദ്ധതി

ക്രമ നമ്പർ	പ്രവർത്തനങ്ങൾ	യൂണിറ്റ്	യൂണിറ്റുകളുടെ എണ്ണം	യൂണിറ്റ് നിരക്ക്	ഐഡ ബ്ലോക്കിംഗ് ചെലവ്	സംയോജനം	ശ്രമദാനം	ആകെ തുക
1	ഗ്രോ ബാഗ്	20Nos.	63	2000	100354	0	25646	126000
2	പച്ചക്കറി കൃഷി/അടങ്കളത്തോട്ടം	5 Cent	19	2000	30242	0	7758	38000
3	ഫല വൃക്ഷ തൈ വിതരണം	5 Nos.	63	375	18800	0	4825	23625
4	കുരുമുളക് വള്ളി മുറിച്ചത്	Rooted /Cutting	138	5	552	0	138	690
	ആകെ				149948	0	38367	188315

ഭാഗം: 3 : ഉൽപ്പാദന വ്യവസ്ഥയും ചെറുകിട സംരക്ഷവും 4-ാം വർഷ പദ്ധതി

ക്രമ നമ്പർ	പ്രവർത്തനങ്ങൾ	യൂണിറ്റ്	യൂണിറ്റുകളുടെ എണ്ണം	യൂണിറ്റ് നിരക്ക്	ഐഡ ബ്ലോക്കിംഗ് ചെലവ്	സംയോജനം	ശ്രമദാനം	ആകെ തുക
1	കിഴങ്ങുവർഗ്ഗ വിളകൾ	5 Cent	38	3000	91110	0	22890	114000
	ആകെ				91110	0	22890	114000

സംഗ്രഹം : ഉൽപ്പാദന വ്യവസ്ഥയും ചെറുകിട സംരക്ഷവും

ക്രമ നമ്പർ	പ്രവർത്തനങ്ങൾ	യൂണിറ്റ്	യൂണിറ്റുകളുടെ എണ്ണം	യൂണിറ്റ് നിരക്ക്	ഐഡ ബ്ലോക്കിംഗ് ചെലവ്	സംയോജനം	ശ്രമദാനം	ആകെ തുക
1	ഗ്രോ ബാഗ്	20Nos.	63	2000	100354	0	25646	126000
2	കിഴങ്ങുവർഗ്ഗ വിളകൾ	5 Cent	38	3000	91110	0	22890	114000
3	പച്ചക്കറി കൃഷി/അടങ്കളത്തോട്ടം	5 Cent	19	2000	30242	0	7758	38000
4	ബയോഗ്യാസ്	1m3	6	15000	71827	0	18173	90000
5	തെങ്ങിന്റെ മണ്ട വൃത്തിയാക്കൽ	1 Nos.	700	60	33600	0	8400	42000
6	വാഴ കൃഷി	25Nos.	44	2500	87100	0	22900	110000
7	സകരയിനം തെങ്ങിൻ തൈ	1 Nos.	125	500	50000	0	12500	62500
8	തെങ്ങിൻ തൈ (ഇഷ്ട)	1 Nos.	310	175	43435	0	10815	54250
9	ഫല വൃക്ഷ തൈ വിതരണം	5 Nos.	63	375	18800	0	4825	23625
10	കുരുമുളക് വള്ളി മുറിച്ചത്	Rooted /Cutting	138	5	552	0	138	690
11	പുൽ കൃഷി	2 Cent	13	3000	30086	0	8914	39000
12	ജാതി തൈ	1 Nos.	148	400	47360	0	11840	59200
	ആകെ				604466	0	154799	759265

സംയോജിത നീർത്തട പരിപാലന പരിപാടി

ഇലഞ്ഞി നീർത്തടത്തിലെ ജീവസന്ധാരണ പ്രവർത്തനങ്ങൾ

പട്ടിക. 100 : നീർത്തടത്തിലെ ജീവസന്ധാരണത്തെ സംബന്ധിച്ച വിവരങ്ങൾ

നീർത്തടാധിഷ്ഠിത വികസന പദ്ധതി - ആക്ഷൻ പ്ലാൻ ഉപജീവന കർമ്മ പദ്ധതി (70%)												
ക്രമ നം.	നിർവ്വഹണ ഏജൻസി യുടെ പേര്	ഗ്രാമ പഞ്ചായത്ത്	നീർത്തടത്തിന്റെ പേര്	സംരംഭത്തിന്റെ പേര്	ഗ്രൂപ്പുകളുടെ എണ്ണം	സംരംഭത്തിന് ആവശ്യമായ മൊത്തം തുക	പദ്ധതി വിഹിതം (സീഡ് മണി)	ഗുണഭോക്തൃ വിഹിതം	ബാങ്ക് വായ്പ	സംയോജനം	ഒന്നാം ഘട്ടം ധന സഹായം നൽകുന്ന സംഘങ്ങളുടെ നം.	രണ്ടാം ഘട്ടം ധന സഹായം നൽകുന്ന സംഘങ്ങളുടെ നം.
3	പാമ്പാക്കുട ബ്ലോക്ക് പഞ്ചായത്ത്	ഇലഞ്ഞി	ഇലഞ്ഞി	ആടുവളർത്തൽ	3	393000	75000	168000	0	150000	1	2
				കോഴി വളർത്തൽ	5	175000	52500	22500	0	100000	2	3
				സോപ്പ് യൂണിറ്റ്	1	50000	25000	25000	0	0	1	
				പാട്ട കൃഷി	2	65000	50000	15000			1	1
				ബേക്കറി യൂണിറ്റ്	1	100000	25000	75000	0			1
				ക്യാറ്ററിംഗ് സർവ്വീസ്	1	75000	25000	50000	0			1
				തയ്യൽ യൂണിറ്റ്	1	75000	25000	50000	0			1
				അച്ചാർ യൂണിറ്റ്	1	60000	25000	35000	0			1
				തേനീച്ച വളർത്തൽ	1	120000	25000	15000	0	80000	0	1
				കുൺ കൃഷി	1	75000	25000	10000	0	40000		1
				ആരോഗ്യ നിർമ്മാണം	1	30000	25000	5000				1
				ആകെ	18	1218000	377500	470500	0	370000	8	10

വായ്പാധിഷ്ഠിത സംരംഭം (30%)												
ക്രമ നം.	സംരംഭത്തിന്റെ പേര്	നീർത്തടത്തിന്റെ പേര്	ഗ്രാമ പഞ്ചായത്ത്	ഗ്രൂപ്പുകളുടെ എണ്ണം	അടകൽ തുക	ബാങ്ക് വായ്പ	ധന സഹായം	സംയോജനം	ധന കാര്യ സ്ഥാപനങ്ങൾ	രണ്ടാം ഘട്ടം വർഷം	മൂന്നാം ഘട്ടം വർഷം	റീമാർക്സ്
1	പശു വളർത്തൽ	ഇലഞ്ഞി	ഇലഞ്ഞി	1	830400	262500	167900	400000		1		8 Nos.
ആകെ					830400	262500	167900	400000				

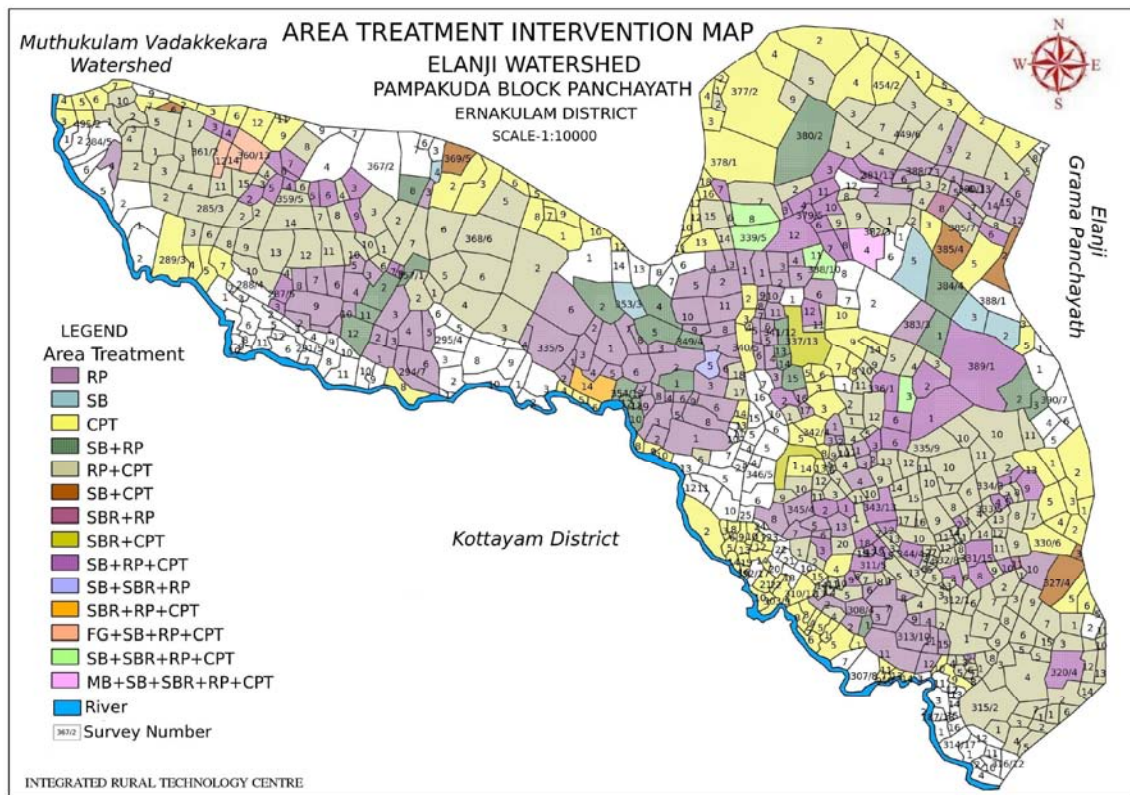
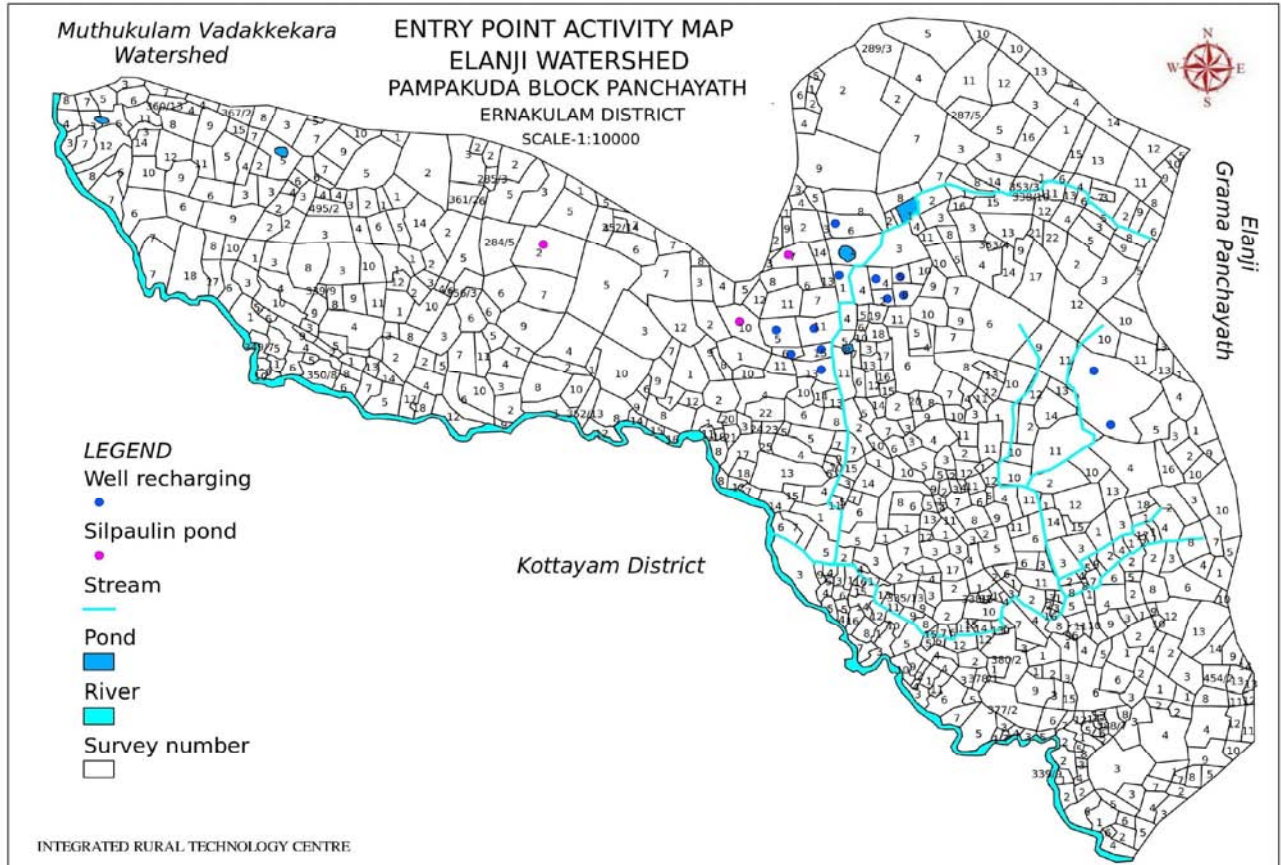

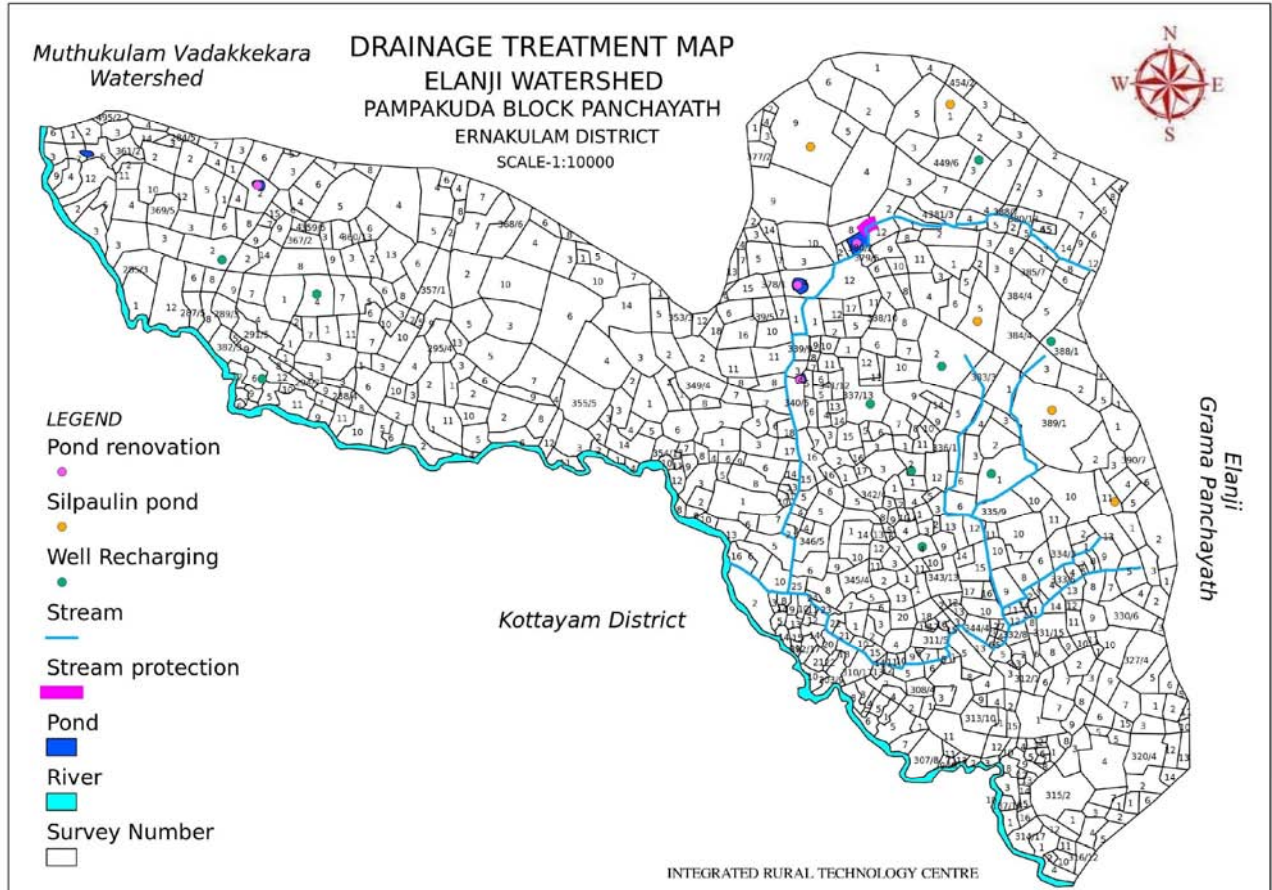

മുളക്കുളം നീർത്തടം (187.79 ഹെക്ടർ)

നീർത്തട കോഡ് : 13M60f

സ്ഥാനവും വ്യാപ്തിയും

എറണാകുളം ജില്ലയിൽ പാമ്പാക്കുട ബ്ലോക്കിൽ ഇലഞ്ഞി ഗ്രാമ പഞ്ചായത്തിന്റെ 12-ാം വാർഡും (ഭാഗീകം) പിറവം ഗ്രാമ പഞ്ചായത്തിന്റെ 12-ാം വാർഡും (ഭാഗീകം) ഉൾപ്പെടുന്ന 187.79 ഹെക്ടർ പ്രദേശമാണ് മുളക്കുളം നീർത്തടം. പിറവം പഞ്ചായത്തിന്റെ തെക്ക് ഭാഗവും ഇലഞ്ഞി പഞ്ചായത്തിന്റെ തെക്ക് പടിഞ്ഞാറ് ഭാഗവും ആണ് ഇതിൽ ഉൾപ്പെടുന്നത്. 9൩49'22"മുതൽ 9൩51'17"അക്ഷാംശത്തിലും 76൩29'04" മുതൽ 76൩31'56" രേഖാംശത്തിലും ആണ് ഈ നീർത്തടം സ്ഥിതി ചെയ്യുന്നത്. ഈ നീർത്തടം സമുദ്ര നിരപ്പിൽ നിന്നും 20 മീറ്റർ മുതൽ 120 മീറ്റർ വരെ ഉയരത്തിലാണ് സ്ഥിതിചെയ്യുന്നത്. ഇലഞ്ഞി ഗ്രാമ പഞ്ചായത്തിന്റെ 12-ാം വാർഡിന്റെ 40% ഉം പിറവം ഗ്രാമ പഞ്ചായത്തിന്റെ 12-ാം വാർഡിന്റെ 60% ഉം ഉൾപ്പെടുന്ന പ്രദേശമാണ് ഈ നീർത്തടത്തിലുള്ളത്.

വടക്ക് : മുളക്കുളം നീർത്തടത്തിന്റെ വടക്ക് ഭാഗം പിറവം പഞ്ചായത്തിലെ 12-ാം വാർഡിൽ വരുന്ന കലമ്പൂർ പാലത്തിന്റെ തെക്ക് ഭാഗവും മുളക്കുളം ജംഗ്ഷന്റെ തെക്ക് ഭാഗവും ഉൾപ്പെടുത്തി കഴുതാട്ട് പടി-കൊമ്പനെ താഴം റോഡിന്റെ ഇരുവശവും ഉൾപ്പെടുന്നു. **തെക്ക് കിഴക്കേഭാഗം** : നീർത്തടത്തിന്റെ തെക്ക് കിഴക്കേഭാഗം മുളക്കുളം തോട് സ്ഥിതി ചെയ്യുന്നു. **പടിഞ്ഞാറ്** : നീർത്തടത്തിന്റെ പടിഞ്ഞാറ് ഭാഗത്തായി പിറവം പുഴയും സ്ഥിതി ചെയ്യുന്നു. **1**

ഇലഞ്ഞി പഞ്ചായത്തിലെ 12-ാം വാർഡിന്റെ തെക്ക് പടിഞ്ഞാറ് വശങ്ങൾ മുളക്കുളം ഗ്രാമപഞ്ചായത്തും വടക്ക് കിഴക്ക് ഭാഗം ശാന്തിപുരം റോഡിലെ മുത്തംകുന്ന് വടക്കോട്ട് മാറി സുറിയാനിപ്പള്ളി സി.എസ്.ഐ ചർച്ച് ഉൾപ്പെടുത്തി മുത്തംകുന്ന് പെരുമ്പടവം പള്ളിപ്പടി റോഡിലൂടെ പള്ളിപ്പടിയിലെത്തി കൊരവേലിക്കുന്ന് വഴി മുളക്കുളം പഞ്ചായത്തിന്റെ അതിർത്തിയിൽ എത്തുന്നു.

ഭൂപ്രകൃതി ശാസ്ത്രം

ഭൂമി ശാസ്ത്രപരമായി മധ്യഇടനാട് മേഖലയിൽ സ്ഥിതിചെയ്യുന്ന മുളക്കുളം നീർത്തടത്തിന്റെ 18.24 ശതമാനം ചെറുവുകളോടുകൂടിയ പ്രദേശവും 20.98 ശതമാനം ഇടത്തരം ചെറുവോടുകൂടിയ പ്രദേശവും 60.78 % നേരിയ ചെരിവുകളോടുകൂടിയ താഴ്വര പ്രദേശവുമാകുന്നു.

പട്ടിക നം: .102. നീർത്തടത്തിലെ ചെരിവിന്റെ തരത്തെ സംബന്ധിച്ച വിവരങ്ങൾ

ക്രമ.നം.	ചെരിവിന്റെ തരം	വിസ്തൃതി (ഹെക്ടറിൽ)	ശതമാനം (%)
1	താഴ്വര പ്രദേശം	31.2	16.61
2	നേരിയ ചെരിവ്	82.95	44.17
3	ഇടത്തരം ചെരിവ്	39.4	20.98
4	കുത്തനെയുള്ള ചെരിവ്	18.51	9.86
5	വളരെ കുത്തനെയുള്ള ചെരിവ്	0	0.00
6	കുന്നിൻ മുകൾ പ്രദേശം	9.23	4.92
7	നീർമറി പ്രദേശം	6.5	3.46
ആകെ		187.79	100

സംയോജിത നീർത്തട പരിപാലന പരിപാടി

ഉയര വ്യത്യാസങ്ങളും തോടുകളും

20 മീറ്റർ 120 മീറ്റർ ഉയരത്തിലാണ് ഈ നീർത്തടം വ്യാപിച്ചു കിടക്കുന്നത്. നീർത്തടത്തിന്റെ ഉയർന്ന പ്രദേശമായ സി.എസ്.ഐ ചർച്ച്, സമുദ്രനിരപ്പിൽ നിന്നും 120 മീറ്റർ ഉയരത്തിലും മധ്യപ്രദേശം റേഷൻ കടപ്പടി 6070 മീറ്റർ ഉയരത്തിലും താഴ്ന്ന പ്രദേശം മുളക്കുളം പാടശേഖരം 20 മീറ്റർ ഉയരത്തിലുമാണുള്ളത്.

പട്ടിക നം: .103. നീർത്തടത്തിലെ ഉയര വ്യത്യാസങ്ങളെ സംബന്ധിച്ച വിവരങ്ങൾ

മുളക്കുളം നീർത്തടം			
ക്രമ. നം.	ഉയരവ്യത്യാസങ്ങൾ (മീറ്ററിൽ)	വിസ്തൃതി (ഹെക്ടറിൽ)	ശതമാനം (%)
1	20	98.4	52.41
2	40	39.47	21.02
3	60	24.68	13.12
4	80	15.35	8.18
5	100	6.59	3.51
6	120	3.3	1.76
ആകെ		187.79	100.00

മുളക്കുളം നീർത്തടത്തിലെ പ്രധാന തോടുകളാണ് അമഞ്ചിറ തോടും ഇലഞ്ഞി മുളക്കുളം തോടും. ഇതിനെ സംബന്ധിച്ച വിവരങ്ങൾ താഴെ നൽകിയിരിക്കുന്നു.

പട്ടിക നം: .104. നീർത്തടത്തിലെ പ്രധാന തോടുകളെ സംബന്ധിച്ച വിവരങ്ങൾ

നീർത്തടത്തിലെ പ്രധാന തോടുകളുടെ പേര്	ഒഴുകുന്ന പ്രദേശം	നീരൊഴുക്കുള്ള കാലയളവ് (മാസത്തിൽ)	പ്രധാന പ്രശ്നങ്ങൾ
ഇലഞ്ഞി- മുളക്കുളം തോട്	മുളക്കുളം	7	അരിക് ഇടിച്ചിൽ, മാലിന്യം നിക്ഷേപിക്കൽ
അമഞ്ചിറ തോട്	പെരുമ്പടവം	7	അരിക് ഇടിച്ചിൽ, മാലിന്യം നിക്ഷേപിക്കൽ

നീർത്തടത്തിന്റെ സ്വഭാവം

ഈ നീർത്തടത്തിന്റെ പ്രധാന തോട് മുളക്കുളം തോട് ആണ്. 3.17 കിലോ മീറ്റർ നീളത്തിൽ വ്യാപിച്ചു കിടക്കുന്നു. ഈ നീർത്തടത്തിന്റെ ശരാശരി ചരിവ് 310% ൽ ഉൾക്കൊള്ളുന്നു. ഈ നീർത്തടത്തിന്റെ ചുറ്റളവ് 13.05 കിലോ മീറ്റർ ആണ്.

ഇലവിതരണ ഇലസേചന സൗകര്യങ്ങൾ

നീർത്തടത്തിലെ പ്രധാന ഇല സ്രോതസ്സുകൾ മുളക്കുളം തോടും, അമഞ്ചിറ തോടും ഈ തോടുകളിലേക്ക് ഒഴുകി എത്തുന്ന അനേകം ചെറു തോടുകളും, കുളങ്ങളുമാണ്. നീർത്തട പ്രദേശത്ത് ശരാശരി 6 മാസക്കാലം മാത്രമേ ഇല ലഭ്യത ഉള്ളൂ. കുടിവെള്ളത്തിനായി പ്രധാനമായും ആശ്രയിക്കുന്നത് കിണറുകളേയും പൊതുഇലസ്രോതസ്സുകളേയുമാണ്. കിണറുകളിലുണ്ടാകുന്ന മണ്ണിടിച്ചിൽ ആഴം കുറയുന്നതിനും കിണർ വറ്റുന്നതിനും കാരണമാകാറുണ്ട്. മോട്ടോർ, സ്പ്രിങ്ക്ലർ, ഡ്രിപ്പ് തുടങ്ങിയവ ഇവിടുള്ളവർ

സംയോജിത നീർത്തട പരിപാലന പരിപാടി

പട്ടിക. 106 : പദ്ധതി പ്രദേശത്തെ ഉല്പാദനത്തെയും ഉല്പാദനക്ഷമതയേയും സംബന്ധിച്ച വിവരങ്ങൾ

ക്രമ നം.	വിളകൾ	വിസ്തീർണ്ണം (ഹെക്ടറിൽ)	ഉല്പാദനം (ടൺ)	ഉല്പാദന ക്ഷമത (ടൺ)
1	നെല്ല്	28.17	84.51	140.85
2	വാഴ	2.1	35.7	42
3	തെങ്ങ്	4.27	15.372	17.934
4	മരച്ചീനി	1.21	24.2	36.3
5	പച്ചക്കറി	3.21	38.52	57.78
6	റബ്ബർ	25.57	639.25	818.24

നിലവിലുള്ള വിള പരിപാലനം

നീർത്തടത്തിലെ പ്രധാന കൃഷികൾ റബ്ബർ, തെങ്ങ്, നെല്ല്, ജാതി, കുരുമുളക് തുടങ്ങിയ വിളകളാണ്. ഇവക്ക് ആവശ്യമായ രാസ വളങ്ങളുടേയും ജൈവ വളങ്ങളുടേയും കീടനാശിനികളുടേയും വില വർധനവും തൊഴിലാളികളുടെ കൂലി വർധനവും കാർഷിക മേഖല നേരിടുന്ന ഒരു പ്രധാന പ്രശ്നമാണ്. നിലവിലെ കാർഷിക വിളകളുടെ വിലയിടിവ് കർഷകരെ കൃഷിയിൽ നിന്നും പിന്മാറ്റാൻ കാരണമാകുന്നു. മണ്ണിലുള്ള പുളിപ്പും, മണ്ണൊലിപ്പും ഈ നീർത്തടത്തിലെ ഒരു പ്രധാന പ്രശ്നമാണ്. ഇതിനായി കല്ലുകയ്യാല നിർമ്മിക്കുകയും നീറ്റുകക്ക വിതരണവും ചെയ്യുന്നു.

മൃഗ പരിപാലനവും പാലുല്പാദനവും

മൃഗ പരിപാലനത്തിൽ വളരെ ശ്രദ്ധയുള്ള ആളുകളാണ് ഇവിടെയുള്ളത്. പശു, ആട്, കോഴി മുതലായവയാണ് പ്രധാന വളർത്തുമൃഗങ്ങൾ. കാലിവളർത്തലിന് അനുയോജ്യമായ സാഹചര്യമാണ് ഇവിടുള്ളത്. ഈ നീർത്തടത്തിൽ കണ്ടുവരുന്ന പ്രധാന രോഗം അകിടുവീക്കം തന്നെയാണ്. ചില സാഹചര്യങ്ങളിൽ കൂളമ്പ് രോഗവും, കുരളപ്പൻ രോഗവും കണ്ട് വരുന്നു. കാലിത്തീറ്റയുടെ വില വർധന സാധാരണ ജനങ്ങളെ അലട്ടുന്ന മറ്റൊരു പ്രധാന പ്രശ്നമാണ്.

പട്ടിക. 107 : പദ്ധതി പ്രദേശത്തെ മൃഗ സമ്പത്തിനെ സംബന്ധിച്ച വിവരങ്ങൾ

ക്രമ.നം	വിഭാഗം	പദ്ധതി പ്രദേശത്തെ ആകെ മൃഗങ്ങളുടെ എണ്ണം	പാൽ ലഭ്യത ലിറ്റർ/വർഷം	പാൽ സംഭരണ കേന്ദ്രങ്ങളുടെ എണ്ണം
1	പശു	134	51800	റേഷൻ കടപ്പടി കോച്ചേരിത്താഴെ
2	എരുമ/പോത്ത്	12		
3	ആട്	209		
4	കോഴി/താറാവ്/മറ്റ് വളർത്തുപക്ഷികൾ	649	NA	
5	പന്നി	8		

2.15.6. പദ്ധതി പ്രദേശത്തെ നിലവിലുള്ള പ്രശ്നങ്ങൾ

2.15.6.1. വിള ഉല്പാദനവുമായി ബന്ധപ്പെട്ട പ്രശ്നങ്ങൾ

പ്രശ്നങ്ങൾ

- കാർഷിക ഉൽപ്പന്നങ്ങളുടെ വിലയിടിവ്
- വയലുകളിൽ ജല നിർഗ്ഗമന സൗകര്യങ്ങളില്ല
- ഉള്ളിലുള്ള പാടശേഖരങ്ങളിലേയ്ക്ക് കാർഷിക മിഷനറികൾ എത്തിയ്ക്കുന്നതിനുള്ള പ്രയാസം.
- തെങ്ങുകളുടെ പരിചരണക്കുറവുമൂലം ഉല്പാദനക്കുറവ്
- ഉല്പാദനക്ഷമത കുറഞ്ഞതും പ്രായാധിക്യമുള്ളതുമായ തെങ്ങുകൾ
- വിപണന/സംഭരണ സൗകര്യക്കുറവ്
- ജൈവവള ലഭ്യതക്കുറവ്
- അമിത രാസവള/കീടനാശിനി പ്രയോഗം
- നെൽവയലുകൾ തരിശിടുന്നത്
- വിവിധതരം കൃഷിയെ ബാധിക്കുന്ന രോഗകീടബാധകൾ ഉല്പാദനത്തെ ഗുരുതരമായി ബാധിക്കുന്നു.
- പരമ്പരാഗത തൊഴിലിൽ നിന്നുള്ള പിൻമാറ്റം
- പ്രകൃതിക്ഷോഭം വഴി കൃഷി നശിക്കൽ
- ചീകൽ, പട്ടമരപ്പ്, പുഴു ബാധിക്കുന്നത്
- തൊഴിലാളികളുടെ ലഭ്യതക്കുറവ്
- കീടനാശിനികളുടെ വിലകൂടുതൽ
- യന്ത്രങ്ങൾ കൃത്യ സമയത്ത് ലഭിക്കാതിരിക്കൽ
- ജാതിക്ക് ഉണ്ടാകുന്ന ഇല പൊഴിച്ചിൽ, കാപൊഴിച്ചിൽ
- നെൽ കൃഷിയിൽ യന്ത്ര വൽക്കരണത്തിന്റെ അഭാവം
- നല്ലയിനം നടീൽ വസ്തുക്കളുടെയും വിത്തുകളുടെയും അഭാവം

നീർഭദ്രശങ്ങൾ

- ശാസ്ത്രീയകൃഷി രീതികൾ പരിചയപ്പെടുത്തുന്ന പരിശീലന പരിപാടികളും മാതൃകാതോട്ടങ്ങളും നിർമ്മിക്കുക.
- ഇടവിള കൃഷികൾ വ്യാപനം ഉറപ്പുവരുത്തുക
- നീർത്തട സമിതിയുടെ നേതൃത്വത്തിൽ കർഷക കുട്ടായ്മ രൂപീകരിച്ച് വിഎഫ്പിസിക്യുടെ മാർക്കറ്റ്/സംഭരണ ശാഖകൾ രൂപീകരിക്കുക. ഇതിനാവശ്യമായ പരിശീലന പരിപാടികൾ ഒരുക്കുക.
- പ്രാദേശികമായി ജൈവവളത്തെപ്പറ്റി ബോധവൽക്കരണ പ്രവർത്തനങ്ങൾ സംഘടിപ്പിക്കുക, പരമാവധി ജൈവ അവശിഷ്ടങ്ങളെ വളമാക്കി ഉപയോഗിക്കുക, കൂടാതെ മൃഗസംരക്ഷണമേഖല പ്രോത്സാഹിപ്പിക്കുക ജൈവവള ലഭ്യത ഉറപ്പാക്കുകയും ചെയ്യുക.

സംയോജിത നീർത്തട പരിപാലന പരിപാടി

- അമിത രാസവള/കീടനാശിനി ഉപയോഗം മണ്ണിന്റെ ഘടനയിൽ വരുത്തുന്ന മാറ്റങ്ങളെപ്പറ്റി ബോധവൽക്കരണ പരിപാടി സംഘടിപ്പിക്കുകയും മണ്ണ് പരിശോധന നടത്തി ആവശ്യമായ അളവിൽ വളപ്രയോഗ പ്രവർത്തനങ്ങൾ നടത്തുവാൻ കർഷകരെ ബോധവൽക്കരിക്കുകയും ചെയ്യുക.
- പരമ്പരാഗത ജലസ്രോതസ്സുകൾ സംരക്ഷിക്കുകയും ജലസേചന സൗകര്യങ്ങൾ ഉറപ്പുവരുത്തുകയും ചെയ്യുക, അവയോടൊപ്പം ആധുനിക ജലസേചന രീതികളെപ്പറ്റി കർഷകർക്ക് അറിവ് പകർന്ന് നൽകുക.
- നീർത്തട സമിതിയുടെ നേതൃത്വത്തിൽ തരിശ് നിലങ്ങൾ പൂർണ്ണമായും കൂട്ടുത്തരവാദിത്വ സംഘങ്ങൾ രൂപീകരിച്ച് കൃഷി ചെയ്യുക.
- ലഘുയന്ത്രങ്ങൾ ഉപയോഗിക്കുന്നതിനെപ്പറ്റി കർഷക തൊഴിൽസേന, കർഷകർ എന്നിവർക്ക് പരിശീലനം നൽകുക. അതോടൊപ്പം മറ്റ് ഗവൺമെന്റ് പദ്ധതികളുമായി ചേർന്ന് ബോധവൽക്കരണം നടപ്പിലാക്കുന്നതിനുള്ള നടപടികൾ സ്വീകരിക്കുകയും ചെയ്യുക.
- തെങ്ങിന്റെ രോഗബാധയ്ക്കായി തെങ്ങിന്റെ മണവൃത്തിയാക്കൽ, ജൈവ കീടനാശിനികൾ, മിത്രകീടങ്ങൾ എന്നിവയ്ക്ക് പരിശീലനം സംഘടിപ്പിക്കുക.

2.15.6.2. മണ്ണ്-ജല സംരക്ഷണം

- ഫലപ്രദമായ മണ്ണയു ജല സംരക്ഷണത്തിന്റെ അഭാവം
- മണ്ണൊലിപ്പ്
- അമിത രാസവളവും കീടനാശിനി പ്രയോഗവും മൂലം മണ്ണിന്റെ ഘടനയിലും വെള്ളത്തിന്റെ ഗുണമേന്മയിലും വന്ന മാറ്റങ്ങൾ
- പരമ്പരാഗത ജലസ്രോതസ്സുകൾ മലിനമാകുന്നതും സംരക്ഷിക്കാത്തതുമായ അവസ്ഥ
- തോടുകളുടേയും പുഴയുടേയും വശത്തിൽ ഇടിയുന്നത്.
- നെൽവയലുകൾ തരിശിടുന്നത്/ചതുപ്പ് രൂപപ്പെടുന്നത്
- മണ്ണിലുണ്ടാകുന്ന പുളിപ്പ്

നിർദ്ദേശങ്ങൾ

- ചരിവിനനുസരിച്ച്, മണ്ണുകയാല, കല്ലുകയാല, മഴക്കുഴി എന്നിവയുടെ നിർമ്മാണം.
- ജൈവവളപ്രയോഗം വർദ്ധിപ്പിക്കുക. കീടനാശിനി ഉപയോഗം നിയന്ത്രിക്കുക
- മണ്ണിന്റെ ഘടനയും വെള്ളത്തിന്റെ ഗുണമേന്മയും തിരിച്ചുകൊണ്ടുവരിക.
- അശാസ്ത്രീയമായ കുന്നിടികൾ, പാറവനം എന്നിവ നിരോധിക്കുകയും അതിന്റെ ദോഷവശങ്ങളെപ്പറ്റി ജനങ്ങളിൽ ബോധവൽക്കരണം നടത്തുകയും ചെയ്യുക.
- നെൽകൃഷി പ്രോത്സാഹിപ്പിക്കുകയും വയൽ തരിശിടുന്നതും നികത്തുന്നതും തടയുക.
- പരമ്പരാഗത ജലസ്രോതസ്സുകളായ കുളങ്ങൾ, നീരുറവകൾ എന്നിവ പുനരുദ്ധാരണ പ്രവർത്തനങ്ങൾ നടത്തി സംരക്ഷിക്കുകയും, തോടുകളും മറ്റ് ജലസ്രോതസ്സുകളും മലിനമാക്കാതെ സംരക്ഷിക്കുകയും ചെയ്യുക. അതോടൊപ്പം ഉറവിട മാലിന്യ സംസ്കരണത്തിനായി പരിശീലനം സംഘടിപ്പിക്കുകയും ചെയ്യുക.

- തോടുകളുടെയും പുഴയുടെയും തീരങ്ങൾ ഇടിയുന്ന സ്ഥലങ്ങളിൽ ഇഴ, മുള, കൈത, രാമച്ചം മുതലായവ വെച്ച് പിടിപ്പിച്ച് സംരക്ഷിക്കുക.

2.15.6.3. മൃഗസരംക്ഷണം

- കാലിത്തീറ്റയുടെയും വിലവർദ്ധനവും പ്രാദേശിക കാലിത്തീറ്റ ലഭ്യതയിലുള്ള കുറവും
- ഉൽപ്പാദന ചെലവിന് അനുസരണമായ വില ലഭ്യമാകുന്നില്ല.
- പകർച്ചവ്യാധികളുടെ വ്യാപനം
- ശാസ്ത്രീയമായ രീതിയിൽ നിർമ്മിച്ച തൊഴുത്തുകളുടെ അഭാവം
- അശാസ്ത്രീയ പരിപാലന രീതി
- ആവശ്യമായ തീറ്റലഭ്യതയിലുള്ള അഭാവം
- തീറ്റപ്പുല്ലിനുള്ള ക്ഷാമം
- കാലി വളർത്തലിലുള്ള ഭാരിച്ച മുതൽ മുടക്ക്

പരിഹാര നിർദ്ദേശങ്ങൾ

- പ്രാദേശിക തലത്തിൽ കാലിത്തീറ്റ നിർമ്മാണം. തീറ്റപ്പുൽകൃഷി വ്യാപനം എന്നിവയിലൂടെ പ്രാദേശികമായി കാലിത്തീറ്റ കണ്ടെത്തുക.
- സ്വയംസഹായ സംഘങ്ങൾ, കൂട്ടുത്തരവാദിത്ത സ്ഥലങ്ങൾ എന്നിവയിലൂടെ പാലിന്റെ മുഖ്യവർദ്ധിത ഉൽപ്പന്നങ്ങൾ നിർമ്മിക്കുക.
- ശാസ്ത്രീയമായ രീതിയിൽ തൊഴുത്തുകൾ നിർമ്മിച്ചും പരിപാലനത്തിന് ആവശ്യമായ പരിശീലനങ്ങൾ നൽകിയും ഒരു പരിധിവരെ പകർച്ചവ്യാധികൾ തടയുവാൻ സാധിക്കും.
- പ്രാദേശികമായി തീറ്റക്കാവശ്യമായ ചെടികൾ വെച്ചുപിടിപ്പിക്കുക.
- മുട്ടക്കോഴി, കാട വളർത്തൽ പ്രോത്സാഹിപ്പിക്കുക.

2.15.6.4. സാമൂഹിക പ്രശ്നങ്ങൾ

- പ്ലാസ്റ്റിക് മാലിന്യങ്ങളും ഗാർഹിക മാലിന്യങ്ങളും കമ്പോള മാലിന്യങ്ങളും തോടുകളിലും കനാലുകളിലും പൊതുസ്ഥലങ്ങളിലും നിക്ഷേപിക്കുന്നു.
- കളിമണ്ണ് ഖനനം, ചെങ്കല്ല് ഖനനം തുടങ്ങിയവ പ്രകൃതിയുടെ സംതുലിതാവസ്ഥയെ ബാധിക്കുന്നുണ്ട്.

പരിഹാര നിർദ്ദേശങ്ങൾ

ബയോഗ്യാസ് പോലുള്ള ഗാർഹിക മാലിന്യ സംസ്കരണ പ്ലാന്റുകൾ പഞ്ചായത്ത് തലത്തിൽ തന്നെ സ്ഥാപിക്കുവാൻ പ്രോത്സാഹിപ്പിക്കുക.

സംയോജിത നീർത്തട പരിപാലന പരിപാടി

നീർത്തടത്തിലെ പദ്ധതി തുകയുടെ വിതരണത്തെ സംബന്ധിച്ച വിവരങ്ങൾ

പട്ടിക. 108 : നീർത്തടത്തിലെ പദ്ധതി തുകയുടെ വിതരണത്തെ സംബന്ധിച്ച വിവരങ്ങൾ

മുളക്കുളം നീർത്തടം			
ക്രമ നം.	ഇനം	ശതമാനം	തുക
1	അഡ്മിനിസ്ട്രേഷൻ	10%	257325
2	വിലയിരുത്തൽ	1%	25732.5
3	വിശകലനം	1%	25732.5
4	എൻട്രി പോയിന്റ് പ്രവർത്തനം	4%	102930
5	പരിശീലനം	5%	128662.5
6	ഡി. പി.ആർ.	1%	25732.5
7	പ്രകൃതി വിഭവ പരിപാലനം	56%	1441020
8	ജീവസന്ധാരണം	9%	231592.5
9	ഉല്പന്ന വ്യവസ്ഥയും ചെറുകിട സംരംഭവും	10%	257325
10	അന്തിമ പ്രവർത്തനം	3%	77197.5
ആകെ തുക		100%	2573250

മുളക്കുളം നീർത്തടത്തിലെ പ്രകൃതി വിഭവ സംരക്ഷണ പ്രവർത്തനങ്ങൾ

പട്ടിക. 109 : നീർത്തടത്തിലെ പ്രകൃതി വിഭവ പരിപാലനത്തെ സംബന്ധിച്ച വിവരങ്ങൾ

ഭാഗം: 1 : പ്രകൃതി വിഭവ സംരക്ഷണവും നിർവ്വഹണവും: 1-ാം വർഷ പദ്ധതി								
ക്രമ നമ്പർ	പ്രവർത്തനങ്ങൾ	യൂണിറ്റ്	യൂണിറ്റുകളുടെ എണ്ണം	യൂണിറ്റ് നിരക്ക്	ഐഡ ബ്ലോഗ്-പി ഫണ്ട്	സംയോജനം	ശ്രമദാനം	ആകെ തുക
1	മൺ വരമ്പ്	RM	445	82.94	0	36908	0	36908
2	കല്ല് കയ്യാല	m2	8014	256.25	27393	2023087	3044	2053523
3	കല്ല് കയ്യാല ഉയരം വയ്ക്കൽ	RM	465	76.88	0	35749	0	35749
4	മഴക്കുഴി	Nos.	1683	79.62	0	134020	0	134020
5	കിണർ റീച്ചാർജ്ജ്	Nos.	0	16000	0	0	0	0
6	തെങ്ങ് തടം തുറക്കൽ	Nos.	86	195.36	0	16703	0	16703
7	കുളം പുനരുദ്ധാരണം	Nos.	0	0	0	0	0	0
8	പടുതാക്കുളം	Nos.	0	0	0	0	0	0
9	ഗള്ളി പ്ലസ്റ്റ്	Nos.	0	0	0	0	0	0
10	തടയണ	Nos.	1	0	333000	0	37000	370000
ആകെ					360393	2246468	40044	2646905

ഭാഗം: 1 : പ്രകൃതി വിഭവ സംരക്ഷണവും നിർവ്വഹണവും: 2-ാം വർഷ പദ്ധതി								
ക്രമ നമ്പർ	പ്രവർത്തനങ്ങൾ	യൂണിറ്റ്	യൂണിറ്റുകളുടെ എണ്ണം	യൂണിറ്റ് നിരക്ക്	ഐഡ ബ്ലോഗ്-പി ഫണ്ട്	സംയോജനം	ശ്രമദാനം	ആകെ തുക
1	മൺ വരമ്പ്	RM	534	82.94	0	44290	0	44290
2	കല്ല് കയ്യാല	m2	9617	256.25	246176	2190699	27353	2464228
3	കല്ല് കയ്യാല ഉയരം വയ്ക്കൽ	RM	558	76.88	0	42899	0	42899
4	മഴക്കുഴി	Nos.	2020	79.62	0	160824	0	160824
5	കിണർ റീച്ചാർജ്ജ്	Nos.	4	16000	57600	0	6400	64000
6	തെങ്ങ് തടം തുറക്കൽ	Nos.	86	195.36	0	16703	0	16703
7	കുളം പുനരുദ്ധാരണം	Nos.	0	0	0	0	0	0
8	പടുതാക്കുളം	Nos.	3	7500	20250	0	2250	22500
9	ഗള്ളി പ്ലസ്റ്റ്	Nos.	1	0	108000	0	12000	120000
10	തടയണ	Nos.	0	0	0	0	0	0
ആകെ					432026	2455416	48003	2935445

സംയോജിത നിർമ്മാണ പരിപാലന പരിപാടി

ഭാഗം: 1 : പ്രകൃതി വിഭവ സംരക്ഷണവും നിർവ്വഹണവും: 3-ാം വർഷ പദ്ധതി								
ക്രമ നമ്പർ	പ്രവർത്തനങ്ങൾ	യൂണിറ്റ്	യൂണിറ്റുകൾ ഉൾപ്പെടെ എണ്ണം	യൂണിറ്റ് നിരക്ക്	ഐഡി ബ്ലോക്കിംഗ് ഫണ്ട്	സംയോജനം	ശ്രദ്ധാനം	ആകെ തുക
1	മൺ വരവ്	RM	534	82.94	0	44290	0	44290
2	കല്ലു കയ്യാല	m2	9617	256.25	432306	1983888	48034	2464228
3	കല്ലു കയ്യാല ഉയരം വയ്ക്കൽ	RM	558	76.88	0	42899	0	42899
4	മഴക്കുഴി	Nos.	2020	79.62	0	160824	0	160824
5	കിണർ റീച്ചാർജ്ജ്	Nos.	0	16000	0	0	0	0
6	തെങ്ങ് തടം തുറക്കൽ	Nos.	0	195.36	0	0	0	0
7	കുളം പുനരുദ്ധാരണം	Nos.	0		0	0	0	0
8	പടുതാക്കുളം	Nos.					0	0
9	ഗള്ളി പ്ലസ്റ്റ്	Nos.					0	0
10	തടയണ	Nos.	0		0	0	0	0
	ആകെ				432306	2231902	48034	2712242

ഭാഗം: 1 : പ്രകൃതി വിഭവ സംരക്ഷണവും നിർവ്വഹണവും: 4-ാം വർഷ പദ്ധതി								
ക്രമ നമ്പർ	പ്രവർത്തനങ്ങൾ	യൂണിറ്റ്	യൂണിറ്റുകൾ ഉൾപ്പെടെ എണ്ണം	യൂണിറ്റ് നിരക്ക്	ഐഡി ബ്ലോക്കിംഗ് ഫണ്ട്	സംയോജനം	ശ്രദ്ധാനം	ആകെ തുക
1	മൺ വരവ്	RM	267	82.94	0	22145	0	22145
2	കല്ലു കയ്യാല	m2	4808	256.25	22794	1206787	2533	1232114
3	കല്ലു കയ്യാല ഉയരം വയ്ക്കൽ	RM	279	76.88	0	21450	0	21450
4	മഴക്കുഴി	Nos.	1010	79.62	0	80412	0	80412
5	കിണർ റീച്ചാർജ്ജ്	Nos.	0	16000	0	0	0	0
6	തെങ്ങ് തടം തുറക്കൽ	Nos.	0	195.36	0	0	0	0
7	കുളം പുനരുദ്ധാരണം	Nos.	1		193500	0	21500	215000
8	പടുതാക്കുളം	Nos.						
9	ഗള്ളി പ്ലസ്റ്റ്	Nos.						
10	തടയണ	Nos.						
	ആകെ				216294	1330794	24033	1571121

സംഗ്രഹം പ്രകൃതി വിഭവ സംരക്ഷണവും നിർവ്വഹണവും								
ക്രമ നമ്പർ	പ്രവർത്തനങ്ങൾ	യൂണിറ്റ്	യൂണിറ്റുകൾ ഉൾപ്പെടെ എണ്ണം	യൂണിറ്റ് നിരക്ക്	ഐഡി ബ്ലോക്കിംഗ് ഫണ്ട്	സംയോജനം	ശ്രദ്ധാനം	ആകെ തുക
1	മൺ വരവ്	RM	1780	82.94	0	147633	0	147633
2	കല്ലു കയ്യാല	m2	32055	256.25	728670	7404461	80963	8214094
3	കല്ലു കയ്യാല ഉയരം വയ്ക്കൽ	RM	1860	76.88	0	142997	0	142997
4	മഴക്കുഴി	Nos.	6733	79.62	0	536081	0	536081
5	കിണർ റീച്ചാർജ്ജ്	Nos.	4	16000	57600	0	6400	64000
6	തെങ്ങ് തടം തുറക്കൽ	Nos.	171	195.36	0	33407	0	33407
7	കുളം പുനരുദ്ധാരണം	Nos.	1		193500	0	21500	215000
8	പടുതാക്കുളം	Nos.	3		20250	0	2250	22500

സംയോജിത നീർത്തട പരിപാലന പരിപാടി

9	ഗള്ളി പ്ലസ്റ്റ്	Nos.	1		108000	0	12000	120000
10	തടയണ	Nos.	1		333000	0	37000	370000
	ആകെ				1441020	8264579	160113	9865712

മുളക്കുളം നീർത്തടത്തിലെ ഉല്പന്ന സംവിധാനവും ചെറുകിട സംരംഭവും

പട്ടിക. 110 : നീർത്തടത്തിലെ ഉല്പന്ന വ്യവസ്ഥയേയും ചെറുകിട സംരംഭത്തേയും സംബന്ധിച്ച വിവരങ്ങൾ

ഭാഗം: 3 : ഉൽപ്പാദന വ്യവസ്ഥയും ചെറുകിട സംരംഭവും 1-ാം വർഷ പദ്ധതി								
ക്രമ നമ്പർ	പ്രവർത്തനങ്ങൾ	യൂണിറ്റ്	യൂണിറ്റുകൾ ഉൾക്കൊള്ളുന്ന എണ്ണം	യൂണിറ്റ് നിരക്ക്	ഐഡി ബ്ലോക്കിംഗ് ഫണ്ട്	സംയോജനം	ശ്രദ്ധദാനം	ആകെ തുക
1	കിഴങ്ങുവർഗ്ഗ വിളകൾ	5 Cent	23	3000	54769	0	14231	69000
2	പച്ചക്കറി കൃഷി/അടുക്കളത്തോട്ടം	5 Cent	6	2000	9560	0	2440	12000
	ആകെ				64329	0	16671	81000

ഭാഗം: 3 : ഉൽപ്പാദന വ്യവസ്ഥയും ചെറുകിട സംരംഭവും 2-ാം വർഷ പദ്ധതി								
ക്രമ നമ്പർ	പ്രവർത്തനങ്ങൾ	യൂണിറ്റ്	യൂണിറ്റുകൾ ഉൾക്കൊള്ളുന്ന എണ്ണം	യൂണിറ്റ് നിരക്ക്	ഐഡി ബ്ലോക്കിംഗ് ഫണ്ട്	സംയോജനം	ശ്രദ്ധദാനം	ആകെ തുക
1	തെങ്ങിന്റെ മണു വൃത്തിയാക്കൽ	1 Nos.	625	60	30000	0	7500	37500
2	വാഴ കൃഷി	25Nos.	23	2500	45530	0	11970	57500
3	സങ്കരയിനം തെങ്ങിൻ തൈ	1 Nos.	13	500	5200	0	1300	6500
	ആകെ				80730	0	20770	101500

ഭാഗം: 3 : ഉൽപ്പാദന വ്യവസ്ഥയും ചെറുകിട സംരംഭവും 3-ാം വർഷ പദ്ധതി								
ക്രമ നമ്പർ	പ്രവർത്തനങ്ങൾ	യൂണിറ്റ്	യൂണിറ്റുകൾ ഉൾക്കൊള്ളുന്ന എണ്ണം	യൂണിറ്റ് നിരക്ക്	ഐഡി ബ്ലോക്കിംഗ് ഫണ്ട്	സംയോജനം	ശ്രദ്ധദാനം	ആകെ തുക
1	ബയോഗ്യാസ്	1m3	5	15000	59856	0	15144	75000
2	ഫല വൃക്ഷ തൈ വിതരണം	5 Nos.	63	375	18800	0	4825	23625
	ആകെ				78656	0	19969	98625

ഭാഗം: 3 : ഉൽപ്പാദന വ്യവസ്ഥയും ചെറുകിട സംരംഭവും 4-ാം വർഷ പദ്ധതി								
ക്രമ നമ്പർ	പ്രവർത്തനങ്ങൾ	യൂണിറ്റ്	യൂണിറ്റുകൾ ഉൾക്കൊള്ളുന്ന എണ്ണം	യൂണിറ്റ് നിരക്ക്	ഐഡി ബ്ലോക്കിംഗ് ഫണ്ട്	സംയോജനം	ശ്രദ്ധദാനം	ആകെ തുക
1	ഗ്രോ ബാഗ്	20Nos.	19	2000	30266	0	7734	38000
2	കുരുമുളക് വള്ളി മുറിച്ചത്	Rooted /Cutting	1144	5	4576	0	1144	5720
	ആകെ				34842	0	8878	43720

സംയോജിത നീർത്തട പരിപാലന പരിപാടി

സംഗ്രഹം : ഉൽപ്പാദന വ്യവസ്ഥയും ചെറുകിട സംരഭവും								
ക്രമ നമ്പർ	പ്രവർത്തനങ്ങൾ	യൂണിറ്റ്	യൂണിറ്റിന്റേ റൂൾ ഊടെ എണ്ണം	യൂണിറ്റ് നിരക്ക്	ചെലവ് ബ്ലോക്കിംപി ഫണ്ട്	സംയോജനം	ശ്രദ്ധാനം	ആകെ തുക
1	ഗ്രോ ബാഗ്	20Nos.	19	2000	30266	0	7734	38000
2	കിടങ്ങുവർഗ്ഗ വിളകൾ	5 Cent	23	3000	54769	0	14231	69000
3	പച്ചക്കറി കൃഷി/അടുക്കളത്തോട്ടം	5 Cent	6	2000	9560	0	2440	12000
4	ബയോഗ്യാസ്	1m3	5	15000	59856	0	15144	75000
5	തെങ്ങിന്റെ മണ്ട വൃത്തിയാക്കൽ	1 Nos.	625	60	30000	0	7500	37500
6	വാഴ കൃഷി	25Nos.	23	2500	45530	0	11970	57500
7	സകരയിനം തെങ്ങിൻ തൈ	1 Nos.	13	500	5200	0	1300	6500
8	ഫല വൃക്ഷ തൈ വിതരണം	5 Nos.	63	375	18800	0	4825	23625
9	കുരുമുളക് വള്ളി മുറിച്ചത്	Rooted /Cutting	1144	5	4576	0	1144	5720
	ആകെ				258557	0	66288	324845

മുളക്കുളം നീർത്തടത്തിലെ ജീവസന്ധാരണ പ്രവർത്തനങ്ങൾ

പട്ടിക. 111 : നീർത്തടത്തിലെ ജീവസന്ധാരണത്തെ സംബന്ധിച്ച വിവരങ്ങൾ

നീർത്തടാധിഷ്ഠിത വികസന പദ്ധതി - ആക്ഷൻ പ്ലാൻ ഉപജീവന കർമ്മ പദ്ധതി (70%)											
ക്രമ നം.	നിർവ്വഹണ ഏജൻസിയുടെ പേര്	ഗ്രാമ പഞ്ചായത്ത്	നീർത്തടത്തിന്റെ പേര്	സംരംഭത്തിന്റെ പേര്	ശ്രേഷ്ഠങ്ങളുടെ എണ്ണം	സംരംഭത്തിന് ആവശ്യമായ ചെലവ് തുക	പദ്ധതി വിഹിതം (സീഡ് മണി)	ഗുണഭോക്തൃ വിഹിതം	ബാങ്ക് വായ്പ	സംയോജനം	രണ്ടാം ഘട്ടം ധന സഹായം നൽകുന്ന സംഘങ്ങളുടെ നം.
4	പാമ്പാക്കുട ബ്ലോക്ക് പഞ്ചായത്ത്	ഇലഞ്ഞി പിറവം	മുളക്കുളം	ആടുവളർത്തൽ	1	131000	25000	56000	0	50000	0
				കോഴി വളർത്തൽ	1	35000	10500	4500	0	20000	
				വാഴ കൃഷി	1	70000	25000	15000	0	30000	
				കൃണ കൃഷി	1	75000	25000	10000	0	40000	
				പാട്ട കൃഷി	2	65000	50000	15000			1
				തയ്യൽ യൂണിറ്റ്	1	75000	25000	50000	0		
				ആകെ	7	451000	160500	150500	0	140000	1

സംയോജിത നീർത്തട പരിപാലന പരിപാടി

വായ്പാധിഷ്ഠിത സംരംഭം (30%)									
ക്രമ നം.	സംരംഭത്തിന്റെ പേര്	നീർത്തടത്തിന്റെ പേര്	ഗ്രാമ പഞ്ചായത്ത്	ഗ്രൂപ്പുകളുടെ എണ്ണം	അടങ്കൽ തുക	ബാങ്ക് വായ്പ	ധന സഹായം	സംയോജനം	ധന കാര്യ സ്ഥാപനങ്ങൾ
1	പശു വളർത്തൽ	മുളക്കുളം	പിറവം, ഇലഞ്ഞി	1	519000	197907	71093	250000	
ആകെ					519000	197907	71093	250000	

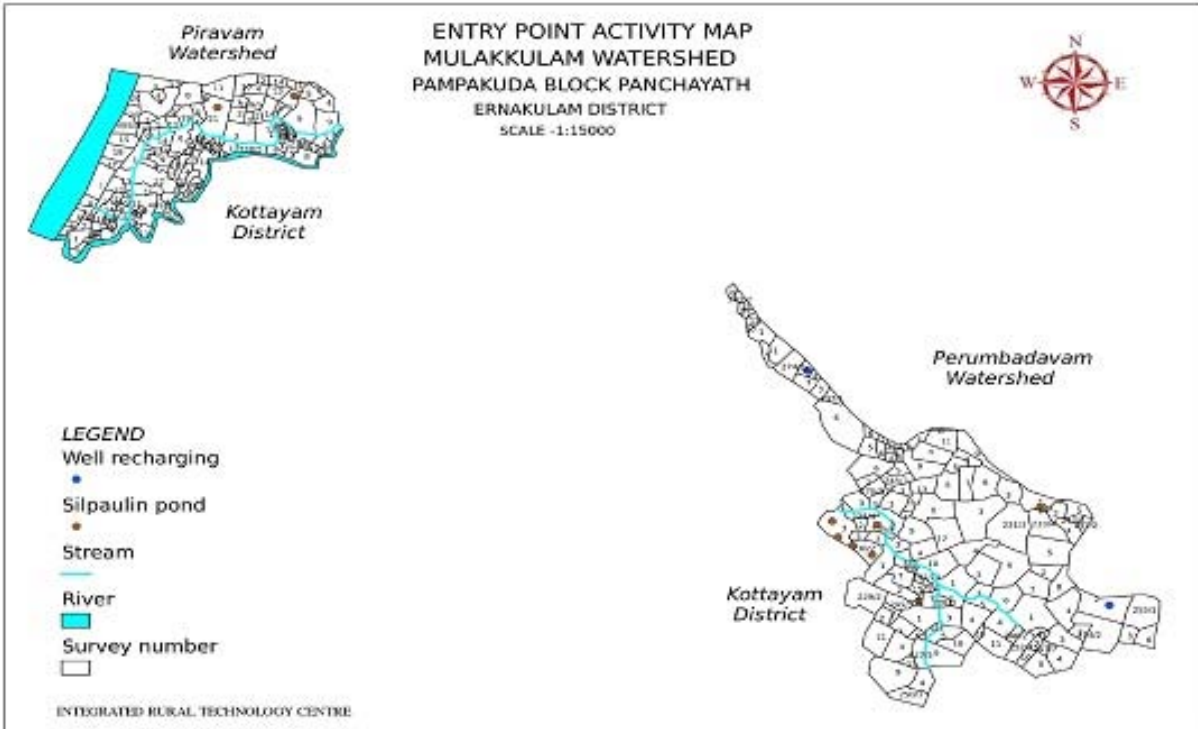

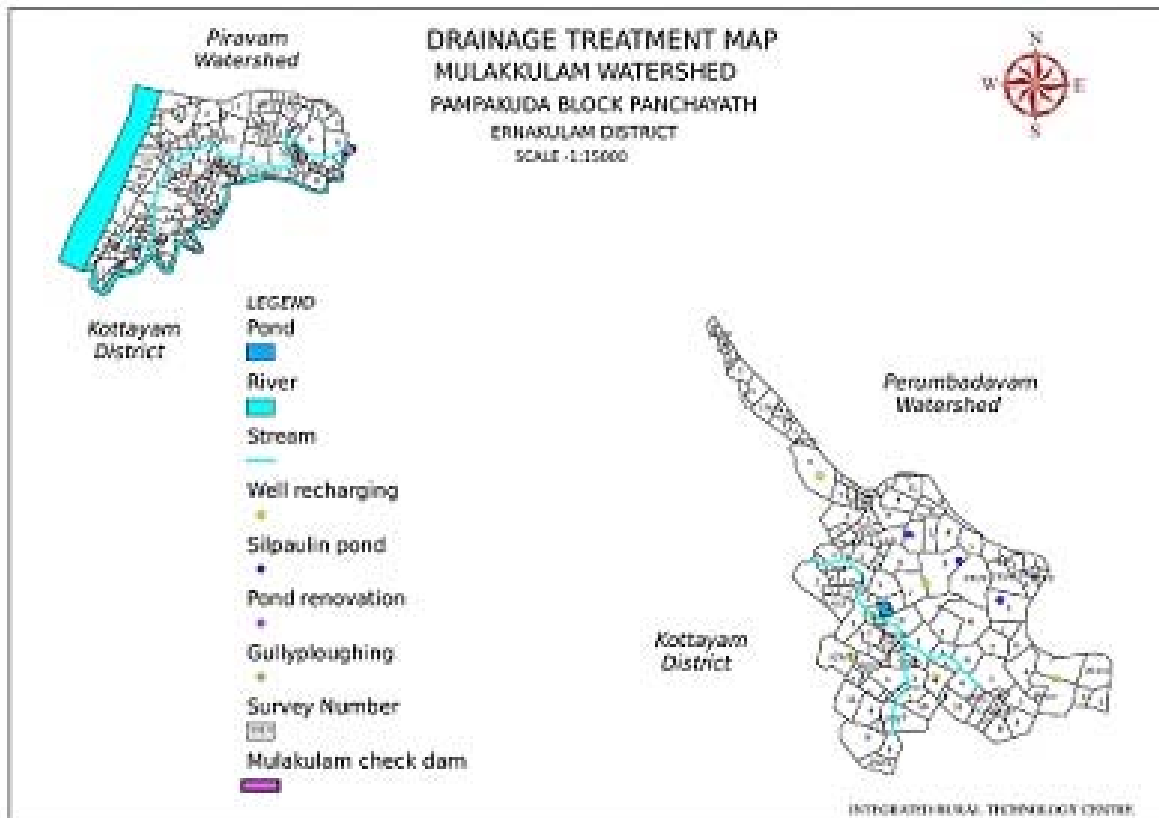
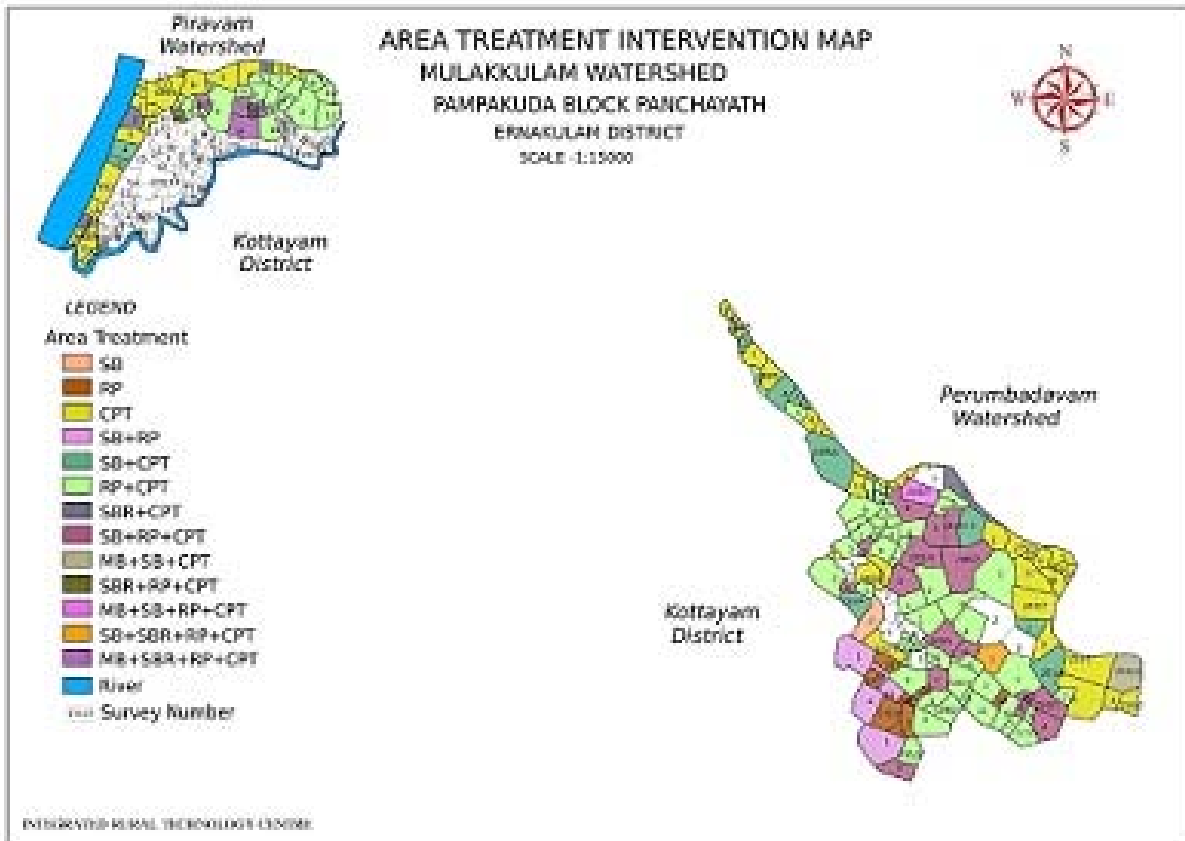

സംയോജിത നീർത്തട പരിപാലന പരിപാടി

പദ്ധതി പ്രദേശത്തെ മുഴുവൻ പ്രവർത്തനങ്ങളുടെയും സംഗ്രഹം താഴെ നൽകുന്നു.

പട്ടിക. 113 : പദ്ധതി പ്രദേശത്തെ പ്രകൃതി വിഭവ പരിപാലനത്തിന്റെ സംഗ്രഹത്തെ സംബന്ധിച്ച വിവരങ്ങൾ

Total -I- Natural Resources Conservation and Management - 1 st year Plan								
ക്രമ നമ്പർ	പ്രവർത്തനങ്ങൾ	യൂണിറ്റ്	യൂണിറ്റുകളുടെ എണ്ണം/ അളവ്	യൂണിറ്റ് നിരക്ക്	കണങ്ങലു	സംയോജനം	ശ്രദ്ധാനം (ണമെ)	ആകെ തുക
1	മൺ വരമ്പ്	RM	22170	82.94	0	1838790	0	1838790
2	കല്ല കയ്യാല	M2	97201	256.25	7081329	17039548	786814	24907692
3	കല്ല കയ്യാല ഉയരം വയ്ക്കൽ	RM	15941	76.88	0	1225506	0	1225506
4	മഴക്കുഴി	No	13949	79.62	0	1110619	0	1110619
5	കിണർ റീച്ചാർജ്ജ്	No	66	16000	950400	0	105600	1056000
6	തെങ്ങ് തടം തുറക്കൽ	No	5690	195.36	0	1111550	0	1111550
7	കിണർ നിർമ്മാണം	No	0	0	0	0	0	0
8	ഗള്ളി പ്ലഗ്	No	0	0	0	0	0	0
9	ചീർപ്പ് സംരക്ഷണം	No	0	0	0	0	0	0
10	തടയണ	No	1	0	333000	0	37000	370000
11	കിണർ പുനരുദ്ധാരണം	No	3		189000	0	21000	210000
12	കുളം പുനരുദ്ധാരണം	No	5		589500	30000	65500	685000
13	പടുതാക്കുളം	No	15	7500	101250	0	11250	112500
14	നീരുറവ സംരക്ഷണം	No	3		43200	0	4800	48000
15	തോട് നവീകരണം	No	0		0	0	0	0
16	പാർശ്വ സംരക്ഷണം	No	1		19800	0	2200	22000
17	മഴവെള്ള സംഭരണി	No	0		0	0	0	0
	TOTAL				9307479	22356013	1034164	32697657

Total Natural Resources Conservation and Management -II nd Year Plan								
ക്രമ നമ്പർ	പ്രവർത്തനങ്ങൾ	യൂണിറ്റ്	യൂണിറ്റുകൾ ഉടെ എണ്ണം/ അളവ്	യൂണിറ്റ് നിരക്ക്	കണങ്ങ	സംയോ ജനം	ശ്രദ്ധാനം (ണെഎ)	ആകെ തുക
1	മൺ വരമ്പ്	RM	26448	82.94	0	2193610	0	2193610
2	കല്ല് കയ്യാല	M2	116641	256.25	8156949	20825954	906328	29889231
3	കല്ല് കയ്യാല ഉയരം വയ്ക്കൽ	RM	19129	76.88	308878	1127409	34320	1470607
4	മഴക്കുഴി	No	16739	79.62	0	1332743	0	1332743
5	കിണർ റീച്ചാർജ്ജ്	No	67	16000	964800	0	107200	1072000
6	തെങ്ങ് തടം തുറ ക്കൽ	No	6786	195.36	0	1325752	0	1325752
7	കിണർ നിർമ്മാണം	No	1	0	130500	0	14500	145000
8	ഗള്ളി പ്ലഗ്	No	3	0	184500	0	20500	205000
9	ചീർപ്പ് സംരക്ഷണം	No	0	0	0	0	0	0
10	തടയണ	No	0	0	0	0	0	0
11	കിണർ പുനരുദ്ധാ രണം	No	0		0	0	0	0
12	കുളം പുനരുദ്ധാ രണം	No	11		1156500	830000	128500	2115000
13	പടുകുളം	No	38	7500	256500	0	28500	285000
14	നീരുറവ സംരക്ഷണം	No	0		0	0	0	0
15	തോട് പുനരുദ്ധാരണം	No	0		0	0	0	0
16	പാർശ്വ സംര ക്ഷണം	No						
17	മഴവെള്ള സംഭരണി	No	0		0	0	0	0
	TOTAL				11158627	27635468	1239847	40033942

Sector-I- Natural Resources Conservation and Management - III rd Year Plan								
ക്രമ നമ്പർ	പ്രവർത്തനങ്ങൾ	യൂണിറ്റ്	യൂണിറ്റുകൾ ജൂടെ എണ്ണം/ അളവ്	യൂണിറ്റ് നിരക്ക്	കണങ്ങലു	സംയോജനം	ശ്രദ്ധാനം (ണലഎ)	ആകെ തുക
1	മൺ വരമ്പ്	RM	26448	82.94	0	2193610	0	2193610
2	കല്ല് കയ്യാല	M2	116641	256.25	5899721	23333985	655525	29889231
3	കല്ല് കയ്യാല ഉയരം വയ്ക്കൽ	RM	19129	76.88	777061	607206	86340	1470607
4	മഴക്കുഴി	No	16739	79.62	0	1332743	0	1332743
5	കിണർ റീച്ചാർജ്ജ്	No	10	16000	144000	0	16000	160000
6	തെങ്ങ് തടം തുറക്കൽ	No	6701	195.36	0	1309049	0	1309049
7	കിണർ നിർമ്മാണം	No	0	0	0	0	0	0
8	ഗള്ളി പ്ലഗ്	No	0	0	0	0	0	0
9	ചീർപ്പ് സംരക്ഷണം	No	5	0	45000	0	5000	50000
10	തടയണ	No	0	0	0	0	0	0
11	കിണർ പുനരുദ്ധാരണം	No	0		0	0	0	0
12	കുളം പുനരുദ്ധാരണം	No	10		4234500	405000	470500	5110000
13	പടുതാക്കുളം	No	0	7500	0	0	0	0
14	നീരുറവ സംരക്ഷണം	No	0		0	0	0	0
15	തോട് പുനരുദ്ധാരണം	No	0		0	0	0	0
16	പാർശ്വ സംരക്ഷണം	No						
17	മഴവെള്ള സംഭരണി	No	1		55800	0	6200	62000
	TOTAL				11156082	29181592	1239565	41577239

Sector-I- Natural Resources Conservation and Management - IVth Year Plan								
ക്രമ നമ്പർ	പ്രവർത്തനങ്ങൾ	യൂണിറ്റ്	യൂണിറ്റുകളുടെ എണ്ണം/ അളവ്	യൂണിറ്റ് നിരക്ക്	കണബജറ്റ്	സംയോജനം	ശ്രദ്ധാനം (ണലഎ)	ആകെ തുക
1	മൺ വരമ്പ്	RM	13224	82.94	0	1096805	0	1096805
2	കല്ല് കയ്യാല	M2	58320	256.25	2702012	11942380	300224	14944615
3	കല്ല് കയ്യാല ഉയരം വയ്ക്കൽ	RM	9564	76.88	0	735303	0	735303
4	മഴക്കുഴി	No	8369	79.62	0	666372	0	666372
5	കിണർ റീച്ചാർജ്ജ്	No	0	16000	0	0	0	0
6	തെങ്ങ് തടം തുറക്കൽ	No	3412	195.36	0	666637	0	666637
7	കിണർ നിർമ്മാണം	No	0	0	0	0	0	0
8	ഗള്ളി പ്ലഗ്	No	0	0	0	0	0	0
9	ചീർപ്പ് സംരക്ഷണം	No	0	0	0	0	0	0
10	തടയണ	No	1	0	675000	0	75000	750000
11	കിണർ പുനരുദ്ധാരണം	No	0		0	0	0	0
12	കുളം പുനരുദ്ധാരണം	No	5		1935000	0	215000	2150000
13	പടുതാക്കുളം	No	0	7500	0	0	0	0
14	നീരുറവ സംരക്ഷണം	No	0		0	0	0	0
15	തോട് പുനരുദ്ധാരണം	No	1		261000	0	29000	290000
16	പാർശ്വ സംരക്ഷണം	No						
17	മഴവെള്ള സംഭരണി	No	0		0	0	0	0
	TOTAL				5573012	15107496	619224	21299732

Total Abstract- Natural Resources Conservation and Management								
ക്രമ നമ്പർ	പ്രവർത്തനങ്ങൾ	യൂണിറ്റ്	യൂണിറ്റുകൾ ജൂടെ എണ്ണം/ അളവ്	യൂണിറ്റ് നിരക്ക്	കണങ്ങലു	സംയോ ജനം	ശ്രദ്ധദാനം (ണലഎ)	ആകെ തുക
1	മൺ വരമ്പ്	RM	88291	82.94	0	7322814	0	7322814
2	കല്ല് കയ്യാല	M2	388803	256.25	23840011	73141867	2648890	99630769
3	കല്ല് കയ്യാല ഉയരം വയ്ക്കൽ	RM	63762	76.88	1085939	3695424	120660	4902023
4	മഴക്കുഴി	No	55796	79.62	0	4442478	0	4442478
5	കിണർ റീച്ചാർജ്ജ്	No	143	16000	2059200	0	228800	2288000
6	തെങ്ങ് തടം തുറ കൽ	No	22589	195.36	0	4412987	0	4412987
7	കിണർ നിർമ്മാണം	No	1	0	130500	0	14500	145000
8	ഗള്ളി പ്ലസ്റ്റ്	No	3	0	184500	0	20500	205000
9	ചീർപ്പ് സംരക്ഷണം	No	5	0	45000	0	5000	50000
10	തടയണ	No	2	0	1008000	0	112000	1120000
11	കിണർ പുനരുദ്ധാ രണം	No	3		189000	0	21000	210000
12	കുളം പുനരുദ്ധാ രണം	No	31		7915500	1265000	879500	10060000
13	പടയാക്കുളം	No	53	7500	357750	0	39750	397500
14	നീരുറവ സംരക്ഷണം	No	3		43200	0	4800	48000
15	തോട് പുനരുദ്ധാരണം	No	1		261000	0	29000	290000
16	പാർശ്വ സംര ക്ഷണം	No	1		19800	0	2200	22000
17	മഴവെള്ള സംഭരണി	No	1		55800	0	6200	62000
	ഠചരംഅഘല				37195200	94280570	4132800	135608570

സംയോജിത നീർത്തട പരിപാലന പരിപാടി

NATURAL RESOURCE MANAGEMENT ACTIVITIES - Master Plan for 4 Years							
ക്രമ നം.	നീർത്തടത്തിന്റെ പേര്	വർഷം	ശതമാനം	(Amount in Rupees)			
				IWMP ഫണ്ട്	സംയോജനം	ശ്രദ്ധാനം	ആകെ തുക
1	ഓണക്കൂൾ	ഒന്നാം വർഷം	25	2248414	5159113	249824	7657351
		രണ്ടാം വർഷം	31	2688164	6500271	298685	9487121
		മൂന്നാം വർഷം	30	2688124	6120816	298680	9107621
		നാലാം വർഷം	15	1336417	3028903	148491	4513810
		ആകെ	100	8961120	20809103	995680	30765902
2	പിറവം	ഒന്നാം വർഷം	24	2895333	7787030	321704	11004067
		രണ്ടാം വർഷം	29	3474065	9513308	386007	13373380
		മൂന്നാം വർഷം	30	3474405	9868430	386045	13728880
		നാലാം വർഷം	16	1736437	5299066	192937	7228440
		ആകെ	100	11580240	32467833	1286693	45334767
3	മുളക്കുളം - വടക്കേക്കര	ഒന്നാം വർഷം	22	1856938	3213981	206326	5277245
		രണ്ടാം വർഷം	27	2228266	4112743	247585	6588594
		മൂന്നാം വർഷം	33	2224984	5566890	247220	8039094
		നാലാം വർഷം	17	1116000	2954547.021	124000	4194547
		ആകെ	100	7426188	15848160	825132	24099480
4	ഇലഞ്ഞി	ഒന്നാം വർഷം	20	847947	848930	94216	1791093
		രണ്ടാം വർഷം	29	1018238	1457036	113138	2588412
		മൂന്നാം വർഷം	34	1018080	1909712	113120	3040912
		നാലാം വർഷം	16	509335	889528	56593	1455456
		ആകെ	100	3393601	5105206	377067	8875873
5	പെരുമ്പടവം	ഒന്നാം വർഷം	26	765987	1982155	85110	2833252
		രണ്ടാം വർഷം	31	918905	2367130	102101	3388135
		മൂന്നാം വർഷം	29	919241	2151756	102138	3173135
		നാലാം വർഷം	14	459094	1081076	51010	1591180
		ആകെ	100	3063228	7582116	340359	10985703
6	മുളക്കുളം	ഒന്നാം വർഷം	27	360393	2246468	40044	2646905
		രണ്ടാം വർഷം	30	432026	2455416	48003	2935445
		മൂന്നാം വർഷം	27	432306	2231902	48034	2712242
		നാലാം വർഷം	16	216294	1330794	24033	1571121
		ആകെ	100	1441020	8264579	160113	9865712
7	വലിയതോട്	ഒന്നാം വർഷം	26	332467	1118337	36941	1487745
		രണ്ടാം വർഷം	29	398961	1229565	44329	1672855
		മൂന്നാം വർഷം	31	398941	1332087	44327	1775355
		നാലാം വർഷം	13	199435	523583	22159	745178
		ആകെ	100	1329804	4203573	147756	5681133
	ആകെ തുക			37195200	94280570	4132800	135608570

പട്ടിക. 114 : പദ്ധതി പ്രദേശത്തെ ഉല്പാദന വ്യവസ്ഥ ചെറുകിട സംരംഭത്തിന്റെ സംഗ്രഹത്തെ സംബന്ധിച്ച വിവരങ്ങൾ

TOTAL ABSTRACT :- Production System and Micro Enterprises								
ക്രമ നം.	പ്രവർത്തികൾ	അളവ് കോൽ	നിരക്ക്	അളവ്	സംയോജനം	ശ്രദ്ധാനം	ഐഡഡ് ഫണ്ട്	ആകെ തുക
1	ഗ്രോ ബാഗ്	20Nos.	2000	452	0	184000	720000	904000
2	കിഴങ്ങുവർഗ്ഗ വിളകൾ	5 Cent	3000	350	0	216000	834000	1050000
3	പച്ചക്കറി കൃഷി/അടുക്കളത്തോട്ടം	5 Cent	2000	176	0	72000	280000	352000
4	ബയോഗ്യാസ്	1m3	15000	208	0	630000	2490000	3120000
5	തെങ്ങിന്റെ മണ വൃത്തിയാക്കൽ	1 Nos.	60	6272	0	75300	301020	376320
6	വാഴ കൃഷി	25Nos.	2500	269	0	140000	532500	672500

സംയോജിത നിർമ്മാണ പരിപാലന പരിപാടി

7	സകരയിനം തെങ്ങിൻ തൈ	1 Nos.	500	1412	0	141500	564500	706000
8	തെങ്ങിൻ തൈ (CGD)	1 Nos.	175	966	0	33775	135275	169050
9	ഫല വൃക്ഷ തൈ വിതരണം	5 Nos.	375	1189	0	89625	356250	445875
10	കുരുമുളക് വള്ളി മുറിച്ചത്	Rooted /Cutting	Rs.5/cutting	9524	0	9530	38090	47620
10	പുൽ കൃഷി	2 Cent	3000	35	0	24000	81000	105000
11	ജാതി തൈ	1 Nos.	400	717	0	57635	229165	286800
12	ജൈവ വളം(എണ്ണയുടെ അംശം ഇല്ലാത്ത വേപ്പിൻ പിണ്ണാക്ക്)	1 Kg	Rs. 20	5013	0	20060	80200	100260
ആകെ				26583	0	1693425	6642000	8335425

പട്ടിക. 114 : പദ്ധതി പ്രദേശത്തെ ജീവസസാധനത്തിന്റെ സംഗ്രഹത്തെ സംബന്ധിച്ച വിവരങ്ങൾ

ഉപജീവന കർമ്മ പദ്ധതി (സംഗ്രഹം)									
ക്രമ നം.	സംരംഭത്തിന്റെ പേര്	ഗ്രൂപ്പുകളുടെ എണ്ണം	അടങ്കൽ തുക	ധന സഹായം	ഗുണഭോക്തൃ വിഹിതം	ബാങ്ക് വായ്പ	സംയോജനം	ധനകാര്യ സ്ഥാപനങ്ങൾ	റീമാർക്സ്
ഉപജീവന കർമ്മ പദ്ധതി (70%)									
1	പൈനാപ്പിൾ കൃഷി	8	552000	0	272000	0	280000		
2	ആടുവളർത്തൽ	42	5502000	1050000	2352000	0	2100000		
3	കോഴി വളർത്തൽ	53	1855000	556500	238500	0	1060000		
4	പാട്ടു കൃഷി	34	1105000	850000	255000	0	0		
5	തയ്യൽ യൂണിറ്റ്	18	1350000	450000	900000	0	0		
6	വാഴ കൃഷി	32	2240000	800000	480000	0	960000		
7	ക്യാറ്ററിംഗ് സർവ്വീസ്	5	375000	125000	250000	0	0		
8	ആരോഗ്യ നിർമ്മാണം	1	30000	25000	5000	0	0		
9	കുട നിർമ്മാണ യൂണിറ്റ്	1	100000	25000	75000	0	0		
10	ഫോട്ടോസ്റ്റാറ്റ് കട	1	150000	25000	125000	0	0		
11	സോപ്പ് യൂണിറ്റ്	1	50000	25000	25000	0	0		
12	ബേക്കറി യൂണിറ്റ്	1	100000	25000	75000	0	0		
13	കുൺ കൃഷി	4	300000	100000	40000	0	160000		
14	അച്ചാർ യൂണിറ്റ്	1	60000	25000	35000	0	0		
15	കറി പൗഡർ യൂണിറ്റ്	1	50000	25000	25000	0	0		
16	തേനീച്ച വളർത്തൽ	3	360000	75000	45000	0	240000		
ഓരംഅംഗ		206	14179000	4181500	5197500	0	4800000		
ഉപജീവന കർമ്മ പദ്ധതി (30%)									
1	പശു വളർത്തൽ	11	6228000	1153015	0	2074985	3000000	SBI, Mutholapuram ; SBI, Piravom ; Co-operative Bank, Elanji ; Co-operative Bank, Piravom; SBT, Piravom.	
2	നെൽ കൃഷി	13	910000	443285	0	336715	130000		
3	തൊഴിൽ സേന	1	400000	200000	0	100000	100000		
ഓരംഅംഗ		25	7538000	1796300	0	2511700	3230000		

ഭാഗം: 3

4.1.പ്രതീക്ഷിത ഫലം നേട്ടം

4.1.1. പ്രകൃതി വിഭവ പരിപാലനം

❖ തൊഴിലവസരം

ഈ പ്രോജക്റ്റിലൂടെ തൊഴിൽ മാത്രമല്ല ലഭിക്കുന്നത് സ്വയം തൊഴിൽ കണ്ടെത്താനുള്ള അവസരം കൂടിയാണ് ലഭിക്കുന്നത്. മഴക്കുഴി, കല്ല് കയ്യാല, മൺബണ്ട്, കല്ലു കയ്യാല ഉയരം വെക്കൽ, കുളങ്ങളിലെ ചെളി നീക്കം ചെയ്യൽ, കിണർ നിർമ്മാണം, ഗുളിപ്പിംഗ്, തോടിന്റെ ആഴം കൂട്ടൽ തുടങ്ങിയ ധാരാളം പ്രവർത്തനങ്ങൾ ഈ പദ്ധതി പ്രദേശത്തെ തൊഴിലാളികൾക്ക് വേണ്ടി പദ്ധതിയിലൂടെ ആവിഷ്കരിച്ചിട്ടുണ്ട്. വരുന്ന 4 വർഷം അവർക്ക് പദ്ധതി പ്രദേശം വിട്ട് പുറത്ത് ജോലി അന്വേഷിച്ച് പോകണ്ട എന്ന ലക്ഷ്യമാണ് മുന്നോട്ട് വയ്ക്കുന്നത്. പശു വളർത്തൽ, ആടുവളർത്തൽ, ടൈലറിംഗ്, പൈനാപ്പിൾ കൃഷി, വാഴ കൃഷി, പാട്ട കൃഷി, കേറ്ററിംഗ് യൂണിറ്റ്, തേനീച്ച വളർത്തൽ തുടങ്ങിയവയാണ് ജീവനസന്ധാരണ പ്രവർത്തനത്തിലൂടെ മുന്നോട്ട് വയ്ക്കുന്നത്. ഇതുവഴി സ്വയം തൊഴിൽ കണ്ടെത്താനും അതുവഴി അവരുടെ ജീവിത നിലവാരം ഉയർത്താനും സാധിക്കും.

പട്ടിക നം: .115.പദ്ധതി പ്രദേശത്തെ തൊഴിലവസരങ്ങളുടെ ലഭ്യത സംബന്ധിച്ച വിവരങ്ങൾ

ക്രമ നം	നീർത്തടത്തിന്റെ പേര്	തൊഴിൽ										സ്വയം തൊഴിൽ					
		തൊഴിലാളികളുടെ എണ്ണം					ഗുണഭോക്താക്കളുടെ എണ്ണം					ഗുണഭോക്താക്കളുടെ എണ്ണം					
		എസ്.സി	എസ്.ടി.	മുറ്റുള്ളവ	സ്ത്രീ	ആകെ	എസ്.സി	എസ്.ടി.	മുറ്റുള്ളവ	സ്ത്രീ	ആകെ	എസ്.സി	എസ്.ടി.	മുറ്റുള്ളവ	സ്ത്രീ	ആകെ	
1	ഓണക്കൂർ	59	1	93	96	250	59	1	93	96	250	36	1	23	77	137	387
2	പിറവം	102	1	160	167	430	102	1	160	167	430	61	0	40	134	236	666
3	മുളക്കുളം - വടക്കേക്കര	39	0	60	64	163	39	0	60	64	163	23	0	15	51	90	253
4	ഇലഞ്ഞി	10	0	15	17	42	10	0	15	17	42	6	0	4	13	23	65
5	പെരുമ്പടവം	10	0	15	16	40	10	0	15	16	40	6	0	4	13	22	62
6	മുളക്കുളം	7	0	11	12	31	7	0	11	12	31	4	0	3	10	17	48
7	വലിയതോട്	4	0	6	7	17	4	0	6	7	17	2	0	2	5	9	26
8	ആകെ	231	2	360	379	973	231	2	360	379	973	138	1	91	303	534	1507

❖ കുടിവെള്ളവും ഭൂഗർഭ ജലവിതാനവും

പ്രധാനമായും പദ്ധതി പ്രദേശത്തുള്ള ജനങ്ങൾ കുടിവെള്ളമായി ആശ്രയിക്കുന്നത് കിണറുകളേയും പൊതു ടാപ്പുകളേയുമാണ്. വേനൽക്കാലങ്ങളിൽ ഉണ്ടാകുന്ന വരൾച്ച പല പ്രദേശങ്ങളെയും വലക്കുന്നുണ്ട്. കിണർ റീച്ചർജിംഗ്, മഴക്കുഴി, കല്ലുകയ്യാല തുടങ്ങിയ പ്രവൃത്തികൾ 8 മാസമാകുമ്പോൾ വറ്റിപ്പോകുന്ന പല കിണറുകളേയും 10 മാസം വരെ വറ്റാതെ നിലനിർത്തും.

സംയോജിത നീർത്തട പരിപാലന പരിപാടി

പട്ടിക നം: .116.പദ്ധതി പ്രദേശത്തെ ഭൂഗർഭ ജല വിതാനത്തിൽ ഉണ്ടാകുന്ന മാറ്റങ്ങളെ സംബന്ധിച്ച വിവരങ്ങൾ

ക്രമ നം	നീർത്തടത്തിന്റെ പേര്	ഉറവിടം	പ്രോജക്ട് ചെയ്യുന്നതിന് മുൻപുള്ള അളവ്	പ്രോജക്ടിനെ ശേഷം പ്രതീക്ഷിക്കുന്ന അളവ്
1	ഓണക്കൂർ	കിണർ	35	24
		കുഴൽ കിണർ	30	28
		കുളം	3	2
2	പിറവം	കിണർ	2	1
		കുഴൽ കിണർ	30	28
		കുളം	2	1
3	മുളക്കുളം - വടക്കേക്കര	കിണർ	56	43
		കുഴൽ കിണർ	35	32
		കുളം	3	2
4	ഇലഞ്ഞി	കിണർ	4	3
		കുഴൽ കിണർ	35	32
		കുളം	3	2
5	പെരുമ്പടവം	കിണർ	4	3
		കുഴൽ കിണർ	35	32
		കുളം	3	2
6	മുളക്കുളം	കിണർ	4	3
		കുഴൽ കിണർ	35	32
		കുളം	3	2
7	വലിയതോട്	കിണർ	4	3
		കുഴൽ കിണർ	35	32
		കുളം	3	2

പട്ടിക നം: .117.പദ്ധതി പ്രദേശത്തെ കുടിവെള്ളത്തിന്റെ ലഭ്യതയേയും ഗുണത്തേയും സംബന്ധിച്ച വിവരങ്ങൾ

ക്രമ നം	നീർത്തടത്തിന്റെ പേര്	കുടിവെള്ളത്തിന്റെ ലഭ്യത മാസക്കണക്കിൽ		കുടിവെള്ളത്തിന്റെ ഗുണം	
		പ്രോജക്ടിന് മുൻപ്	പ്രോജക്ടിന് ശേഷം പ്രതീക്ഷിക്കുന്ന മാറ്റം	പ്രോജക്ടിന് മുൻപ്	പ്രോജക്ടിന് ശേഷം പ്രതീക്ഷിക്കുന്ന മാറ്റം
1	ഓണക്കൂർ	10	11	കലക്കൽ, കാരിന്യം, കൂടുതലായുള്ള ഇരുമ്പിന്റെ അംശം,	അലിഞ്ഞ ഉപ്പ് അടിയുന്നതും കുറയുന്നതും കലക്കൽ ഉണ്ടാകാനുള്ള സാഹചര്യം ഒഴിവാക്കുന്നു തുടങ്ങിയവയാണ് പ്രോജക്ടിന് ശേഷം പ്രതീക്ഷിക്കുന്ന മാറ്റം
2	പിറവം	10	11		
3	മുളക്കുളം - വടക്കേക്കര	10	11		
4	ഇലഞ്ഞി	10	11		
5	പെരുമ്പടവം	10	11		
6	മുളക്കുളം	10	11		
7	വലിയതോട്	10	11		

❖ തീറ്റപുൽകൃഷി

കർഷിക മേഖലയെ ആശ്രയിച്ച് ജീവിക്കുന്ന ഈ പ്രദേശത്തെ പ്രധാന വരുമാന മാർഗ്ഗം പശു വളർത്തൽ ആണ്, ആയതിനാൽ പുല്കൃഷിക്ക് വളരെയേറെ പ്രാധാന്യമുണ്ട്. ഈ പദ്ധതിയിൽ പ്രൊഡക്ഷൻ ആന്റ് പ്രൊഡക്റ്റിവിറ്റിയിൽ തീറ്റപുൽകൃഷിക്ക് വേണ്ടി ഫണ്ട് വകയിരുത്തിയിട്ടുണ്ട്. ഇതുവഴി കൂടുതൽ തീറ്റപുൽ ഉല്പാദനം വർദ്ധിച്ച് പശു പരിപാലനം വരുമാനമായി ജീവിക്കുന്നവർക്ക് താങ്ങാകാൻ ഇതിലൂടെ സാധിക്കുന്നു.

❖ പാലുല്പാദനം

185 ഓളം ആടുകളെയും 55 ഓളം പശുക്കളെയും നല്കുവാനാണ് ഈ പദ്ധതിയിലൂടെ വിഭാവനം ചെയ്തിരിക്കുന്നത്. കൂടാതെ തന്നെ മേന്മയേറിയ തീറ്റപുൽകൃഷിയേയും നെൽ കൃഷിയേയും

സംയോജിത നീർത്തട പരിപാലന പരിപാടി

പ്രൊത്സാഹിപ്പിക്കുന്നതുവഴി കർഷകർ കൂടുതൽ പശു പരിപാലനത്തിൽ ശ്രദ്ധ കേന്ദ്രീകരിച്ച് കൂടുതൽ പാലുല്പാദനം കണ്ടെത്തുവാൻ സാധിക്കും

❖ കുടിയേറ്റം

പദ്ധതി പ്രദേശത്ത് നിലവിലുള്ള ജോലിയിലെ വേതനക്കുറവ്, തൊഴിലില്ലായ്മ എന്നിവ കാരണം ധാരാളം അളുകൾ മറ്റു പ്രദേശങ്ങളിലേക്ക് ജോലി തേടി പോകുന്നു. എന്നാൽ ഈ പദ്ധതി വഴി നിലവിലുള്ളതിലും കൂടുതൽ ജോലി സാധ്യത കണ്ടെത്തുവാൻ സാധിക്കുകയും, അതുവഴി കുടിയേറ്റത്തെ ഒരു പരിധിവരെ തടയുവാനും ജീവിത നിലവാരം മെച്ചപ്പെടുത്തുവാനും സാധിക്കും.

പട്ടിക നം: .118.പദ്ധതി പ്രദേശത്തെ കുടിയേറ്റത്തെ സംബന്ധിച്ച വിവരങ്ങൾ

ക്രമ നം	നീർത്തടത്തിന്റെ പേര്	കുടിയേറ്റം നടത്തുന്ന ജനങ്ങളുടെ എണ്ണം	വർഷത്തിൽ കുടിയേറ്റം നടത്തുന്ന ദിനങ്ങളുടെ എണ്ണം	കുടിയേറ്റം നടത്തുന്ന ജനങ്ങളുടെ എണ്ണത്തിൽ പ്രതീക്ഷിക്കുന്ന കുറവ്
1	ഓണക്കൂർ	66	6299	50
2	പിറവം	132	12541	99
3	മുളക്കുളം - വടക്കേക്കര	63	5961	47
4	ഇലഞ്ഞി	22	2067	16
5	പെരുമ്പടവം	21	1991	16
6	മുളക്കുളം	12	1178	9
7	വലിയതോട്	9	846	7
ആകെ		325	30883	244

4.1.2. ഉല്പാദന വർദ്ധന പ്രവർത്തനങ്ങൾ

കാർഷിക ഉല്പാദന മേഖലയിൽ നടത്തപ്പെടുന്ന പ്രവർത്തനത്തിന്റെ ഫലമായി പച്ചക്കറി ഉല്പാദനത്തിൽ 82 ടണ്ണിന്റേയും കിഴങ്ങ് വിളയിൽ 41 ടണ്ണിന്റേയും പഴവർഗ്ഗ ഇനത്തിൽ 40 ടണ്ണിന്റേയും ഉല്പാദനം പ്രതീക്ഷിക്കുന്നു. മറ്റു പ്രവർത്തനമായ വേപ്പിൻ പിണ്ണാക്ക് തെങ്ങിന്റെ മണ്ട വൃത്തിയാക്കൽ എന്നിവയുടെ ഫലമായി മണ്ണിന്റെ ഗുണം വർദ്ധിപ്പിക്കാനും പ്രതിരോധ ശേഷി ഉയർത്തിക്കൊണ്ട് വരുവാനും ഇതിലൂടെ ഈ മേഖലയിലെ ഉല്പാദനം 10% തോളം വർദ്ധിപ്പിക്കാനും സാധിക്കും. ഗുണമേന്മയുള്ള വിവിധയിനം ഫലവൃക്ഷത്തൈകൾ വിതരണം നടത്തുന്നതിലൂടെ പ്രാദേശികമായ പഴവർഗ്ഗ ലഭ്യത ഉറപ്പ് വരുത്തുവാനും സാധിക്കുന്നു.

4.1.3.ജീവസന്ധാരണ പ്രവർത്തനം

പട്ടിക നം: .119.പദ്ധതി പ്രദേശത്തെ ജീവസന്ധാരണ പ്രവർത്തന നേട്ടത്തെ സംബന്ധിച്ച വിവരങ്ങൾ

ജീവസന്ധാരണ പ്രവർത്തനം പ്രതീക്ഷിത നേട്ടം								
ക്രമ നം.	നീർത്തടത്തിന്റെ പേര്	കൃഷിയോ ഗൃഹാകീയ അധിക ഭൂമി	അധിക ധാന്യ ഉല്പാദനം (Kg)	അധിക പച്ചക്കറി ഉല്പാദനം (Kg)	അധിക പാൽ ഉല്പാദനം (Ltr)	അധിക മുട്ട ഉല്പാദനം (Nos)	അധിക ഇറച്ചി ഉല്പാദനം (Kg)	അധിക വരുമാനം (Rs.)
1	വലിയതോട്	5Acre	0	3600	7500	32000	375	570250
2	പെരുമ്പടവം	8 Acre	0	19600	12600	0	800	935000
3	ഇലഞ്ഞി	6 Acre	0	22000	14400	40000	800	1234000
4	മുളക്കുളം	4 Acre	0	32000	7500	4000	375	856250
5	മുളക്കുളം വടക്കേക്കര	20 Acre	10000	72000	26250	90000	1500	3023750
6	പിറവം	35 Acre	35000	96000	26250	72000	2625	4075000
7	ഓണക്കൂർ	28 Acre	20000	80000	7500	56000	1875	2611250

5.നീർത്തട വികസന ഫണ്ട്

എല്ലാ നീർത്തട കമ്മിറ്റികളും നീർത്തട വികസന ഫണ്ടിനായി പ്രത്യേകം ബാങ്ക് അക്കൗണ്ട് സൃഷ്ടിക്കേണ്ടതാണ്. താഴെപ്പറയുന്ന തുകകൾ നീർത്തട വികസന ഫണ്ടിൽ നിക്ഷേപിക്കേണ്ടതാണ്.

സ്വകാര്യ ഭൂമിയിൽ നടത്തുന്ന പ്രകൃതി വിഭവ പരിപാലന പ്രവർത്തനങ്ങൾക്കുവേണ്ടി ലഭിക്കുന്ന ഗുണഭോക്തൃവ ഹിതം

പൊതു വിഭാഗത്തിന്	-	10%
പട്ടികജാതി/വർഗ്ഗ വിഭാഗങ്ങൾക്കും ചെറുകിട നാമമാത്ര കർഷകർക്കും	-	5%

ഈ തുക ഗുണഭോക്താക്കളിൽ നിന്നും നീർത്തടകമ്മിറ്റിയുടെ രസീത് മുഖേന ഈടാക്കേണ്ടതും ആയത് നീർത്തട വികസന ഫണ്ടിൽ നിക്ഷേപിക്കേണ്ടതുമാണ്. എന്നാൽ ഈ വിഹിതം ഗുണഭോക്താക്കൾക്ക് തങ്ങളുടെ അധ്വാന മായം നൽകാവുന്നതാണ്. അത്തരം സാഹചര്യത്തിൽ അധ്വാനത്തിന്റെ മുല്യത്തിന് തുല്യമായ തുക പ്രോജക്ട് ഫണ്ടിൽ നിന്നും പിൻവലിച്ച് നീർത്തട വികസന ഫണ്ടിൽ നിക്ഷേപിക്കേണ്ടതാണ്.

ഉൽപാദന സമ്പ്രദായം മെച്ചപ്പെടുത്തുന്നതിനായുള്ള ഇടപെടലുകൾക്ക് സ്വകാര്യകർഷകൻ നൽകേണ്ട വിഹിതം.

പൊതു വിഭാഗത്തിന്	-	20%
പട്ടികജാതി/പട്ടികവർഗ്ഗം	-	10%

ഈ തുകയും നീർത്തട കമ്മിറ്റിയുടെ രസീത് നൽകി ഗുണഭോക്താക്കളിൽ നിന്ന് ഈടാക്കി നീർത്തട വികസന ഫണ്ടിൽ നിക്ഷേപിക്കേണ്ടതാണ്.

ഏതെങ്കിലും പൊതു ഭൂമിയിലോ ആസ്തിയിലോ ഈ പദ്ധതി പ്രകാരം ഏറ്റെടുത്തു നടപ്പിലാക്കുന്ന പ്രവൃത്തി യുടെ ഗുണഫലം നേരിട്ട് കുറച്ച് ഗുണഭോക്താക്കൾക്ക് മാത്രമായി ലഭിക്കുന്ന സാഹചര്യത്തിൽ അത്തരം ഗുണ ഭോക്താക്കളിൽ നിന്ന് പദ്ധതിക്കുവേണ്ടി ചെലവാകുന്ന തുകയുടെ 5 ശതമാനത്തിൽ കവിയാത്ത തുക യൂസർ ചാർജ്ജായി ഈടാക്കി നീർത്തടവികസനഫണ്ടിൽ നിക്ഷേപിക്കാവുന്നതാണ്. ഏതെങ്കിലും ഒരു പ്രവൃത്തിക്ക് യൂസർചാർജ്ജ് ഈടാക്കേണ്ടതുണ്ടോ എന്നത് സംബന്ധിച്ച് ഉചിതമായ തീരുമാനം നീർത്തടകമ്മിറ്റി എടുക്കേണ്ടതു ണ്ട്. എന്നാൽ ഭൂരഹിതർ, അഗതികൾ, ഭിന്നശേഷിയുള്ളവർ/വിധവകൾ എന്നിവർ കുടുംബനാഥരായിട്ടുള്ള കുടുംബ ണ്ങ്ങൾ എന്നിവരിൽ നിന്നും യൂസർ ചാർജ്ജ് ശേഖരിക്കാൻ പാടുള്ള തല്ല.

മോണിറ്ററിംഗ്

പദ്ധതിയുടെ ഫീൽഡുതല മോണിറ്ററിംഗ് ഫലപ്രദമായി നടത്തുന്നതിന് ജില്ലാ ബ്ലോക്ക് തലങ്ങളിൽ താഴെപ്പറയുന്ന നടപടികൾ സ്വീകരിക്കേണ്ടതാണ്.

1. ഓരോ നീർത്തടത്തിലും ഏറ്റെടുക്കുന്ന മുഴുവൻ പ്രവൃത്തികളുടെയും ഫീൽഡുതല പരിശോധന നീർത്തട കമ്മിറ്റി സെക്രട്ടറി കൂടിയായ വിജ്ഞാപനം നടത്തേണ്ടതാണ്.
2. ബ്ലോക്കിലെ മുഴുവൻ എക്സ്റ്റൻഷൻ ഓഫീസർമാർക്കും ചെറു നീർത്തടങ്ങളുടെ ചുമതല വിഭജിച്ചു നൽകേ ണ്ടതാണ്. എക്സ്റ്റൻഷൻ ഓഫീസർമാർ തങ്ങളുടെ ചുമതലയിലുള്ള നീർത്തടങ്ങളിൽ നടക്കുന്ന പ്രവൃത്തിക

സംയോജിത നീർത്തട പരിപാലന പരിപാടി

ഉടെ 20%മെങ്കിലും ഫീൽഡുതല പരിശോധനയ്ക്കു വിധേയമാക്കി ബ്ലോക്ക് പഞ്ചായത്ത് സെക്രട്ടറിക്ക് റിപ്പോർട്ട് നൽകേണ്ടതാണ്.

- 3. ബ്ലോക്ക് പഞ്ചായത്ത് സെക്രട്ടറിമാർ ഓരോ പ്രോജക്ട് പ്രദേശത്തെയും 10% പ്രവൃത്തികൾ ഫീൽഡുതല പരിശോധനയ്ക്ക് വിധേയമാക്കി റിപ്പോർട്ട് ജില്ലാ പ്രോജക്ട് മാനേജർക്ക് 0നൽകേണ്ടതാണ്.
- 4. വകുപ്പിലെ ജില്ലാതല ഉദ്യോഗസ്ഥന്മാർക്ക് ഓരോ പ്രോജക്ടുകളുടെയും ചുമതല ജില്ലാ പ്രോജക്ട് മാനേജർ വിഭജിച്ച് നൽകേണ്ടതാണ്. ഇപ്രകാരം തങ്ങൾക്ക് ചുമതലയുള്ള പ്രോജക്ടുകളിലെ 5% പ്രവൃത്തികൾ ജില്ലാതല ഉദ്യോഗസ്ഥൻ പരിശോധനയ്ക്ക് വിധേയമാക്കി റിപ്പോർട്ട് ജില്ലാ പ്രോജക്ട് മാനേജർക്ക് സമർപ്പിക്കേണ്ടതാണ്.

6.ബാഹ്യ പെരുമാറ്റച്ചട്ടം

പാമ്പാക്കുട ബ്ലോക്ക് പഞ്ചായത്തിനു വേണ്ടി വിശദമായ പദ്ധതി രേഖ നിർമ്മിക്കുമ്പോൾ, നീർത്തട ഗ്രാമസഭ നീർത്തട വികസന സംഘത്തിന്റെ സാങ്കേതിക സഹായത്തോടുകൂടി നീർത്തട വികസന പ്രവർത്തനങ്ങൾക്കായി ഒരു ബാഹ്യ പെരുമാറ്റച്ചട്ടം നിർമ്മിക്കേണ്ടതാണ്. ഇതിലൂടെ ചുണ്ടികാണിക്കുന്നത് പ്രകൃതി ദത്തമായ ആസ്തികളുടെ നിലനിർത്തൽ, നീർത്തട വികസന ഘണ്ടിന്റെ കാര്യക്ഷമമായ ഉപയോഗം തുടങ്ങിയവയുടെ പ്രവർത്തന വിധത്താണ് കാണിക്കുന്നത്. നീർത്തട വികസന പദ്ധതിയിൽ നടപ്പിലാക്കാവുന്ന പക്ഷപാത രഹിതമായ വിതരണവും നിലനിർത്താവുന്ന ആദായങ്ങളുടെയും പ്രവർത്തന വിദത്തയും കുറിച്ച് വ്യക്തമായി ബാഹ്യപെരുമാറ്റച്ചട്ടത്തിൽ പ്രതിപാദിച്ചിരിക്കണം.

നീർത്തട ആക്ഷൻ പ്ലാനിനു അനുദിന നൽകുമ്പോൾ, ഡിആർഡിഎ ആക്ഷൻ പ്ലാനിനോടൊപ്പം വിശദമായ പ്രവർത്തനത്തെക്കുറിച്ചുള്ള ബാഹ്യപെരുമാറ്റച്ചട്ടം ഉൾപ്പെടുത്തിയിട്ടുണ്ടോ എന്ന് ഉറപ്പു വരുത്തേണ്ടതാണ്. വിശദമായ പദ്ധതിരേഖ പൂർത്തിയാക്കിയതിനുശേഷം പ്രോജക്ട് ആഫീസറുടെ മേൽനോട്ടത്തിൽ നടത്തിയതാണെന്നും പൂർത്തിയാക്കിയ പദ്ധതി രേഖ ജില്ലാ പഞ്ചായത്തിന്റെ സിഇഒക്ക് നൽകേണ്ടതും അദ്ദേഹം അതു സ്വീകരിച്ചാൽ പദ്ധതി പൂർത്തിയാക്കിയതുമായി കണക്കാക്കുന്നതാണ്.

ഇന്ത്യയിലുള്ള എല്ലാ പദ്ധതികളുടെയും കാലാവധി 5 വർഷത്തേക്കാണ്. ഈ കാലയളവിനുള്ളിൽ പദ്ധതി പ്രദേശത്തെ സജീവമായ ഇടപെടൽ പ്രവർത്തനങ്ങൾ പൂർത്തിയാക്കേണ്ടതും കൂടാതെ അതിനുശേഷം സേവനദാധാക്കൾ മറ്റു നീർത്തടങ്ങൾ കേന്ദ്രീകരിച്ച് പദ്ധതി നടപ്പാക്കുന്നതുമാണ്. ആന്തരിക ഘടനയുടെ നിർമ്മാണ പരിപാലനത്തിൽ ജനങ്ങൾ പങ്കാളികളാകുന്നതുവരെ വളരെ പ്രയാസമനുഭവപ്പെട്ടിരുന്നു.

നീർത്തടവാസികളിൽനിന്നും ലഭിക്കുന്ന സംഭാവന ഒരു പ്രധാന ഭാഗമാക്കി ഉപയോഗിച്ചുകൊണ്ടാണ് ഈ പ്രവർത്തനങ്ങൾക്കുള്ള ഫണ്ട് ലഭ്യമാകുന്നത്. അത് അവരെ പറഞ്ഞ ബോധ്യപ്പെടുത്തേണ്ടതുണ്ട്.

7.പദ്ധതി സംഗ്രഹം

സംയോജിത നീർത്തട പരിപാലന പരിപാടിയുടെ ഉദ്ദേശ ലക്ഷ്യം എന്നു പറയുന്നത് പ്രകൃതിദത്ത വിഭവങ്ങൾ നിലനിർത്തിക്കൊണ്ടും അവയെ പാകമായ രീതിയിൽ സംയോജിപ്പിക്കുകയും തന്മൂലം മെച്ചപ്പെട്ട ജീവിതരീതി പദ്ധതി പ്രദേശത്ത് നടപ്പിലാക്കുക എന്നതുമാണ്. ഇതിനായി പദ്ധതി പ്രദേശത്തെ പ്രകൃതി വിഭവങ്ങളെ വളർത്തുകയും അവയെ സംരക്ഷിക്കുകയും ചെയ്യുന്നതിനായി മണ്ണൊലിപ്പ്, മേൽമണ്ണ് ഒഴുകിപ്പോകൽ എന്നിവയിൽ നിന്നും രക്ഷി

സംയോജിത നീർത്തട പരിപാലന പരിപാടി

കുടും കാര്മുഖികരം സമുദ്ധരിക്കുകയും മറ്റവെള്ളം മണ്ണിലേക്ക് ആഴ്ന്നിറങ്ങാൻ അനുവദിക്കുന്നതിലൂടെ ഭൂമിയിലെ ജലനിരപ്പ് ഉയർത്താൻ സഹായിക്കുകയും ചെയ്യുന്നു.

കൃഷിയെ ആശ്രയിച്ചാണ് ഭൂരിപക്ഷം പേരും അവരുടെ ഉപജീവനമാർഗ്ഗം നടത്തിപോരുന്നത്. കൃഷിയെ വളർത്തുന്നതിന്റെ ഭാഗമായി തെങ്ങിൻതൈ വിതരണവും, പച്ചക്കറി കൃഷിയും, ഫലവർഗ്ഗ കൃഷിയും മറ്റും ഈ പ്രദേശത്തെ ജനങ്ങൾക്കായി ആക്ഷൻപ്ലാനിൽ ഉൾപ്പെടുത്തിയിരിക്കുന്നു. സർവ്വേയിൽ നിന്നു ലഭിച്ച വിവരങ്ങൾ അനുസരിച്ച് മൃഗപരിപാലനത്തിൽ പ്രദേശം പിന്നോക്കം നിൽക്കുന്നതായി കണക്കാക്കുന്നു. പശുക്കൾക്കും മറ്റും ആവശ്യമായ രീതിയിൽ തീറ്റപുൽ ലഭ്യമാക്കുന്നതാണ് ഇതിനു പ്രധാനമായി ചൂണ്ടിക്കാണിക്കപ്പെടുന്നത്. അതിനാൽ തീറ്റപുൽകൃഷി തൊഴിലുറപ്പു പദ്ധതിയിലൂടെ പദ്ധതി പ്രദേശത്ത് നടപ്പാക്കേണ്ടതും കൂടാതെ പശുക്കളെയും ആടുകളെയും മറ്റും ക്ഷീരമേഖലയുമായി ബന്ധിപ്പിച്ചുകൊണ്ട് സബ്സിഡി നിരകിൽ നൽകാൻ ആക്ഷൻപ്ലാനിൽ ഉൾപ്പെടുത്തിയിരിക്കുന്നു. അവയുടെ മാലിന്യം സംസ്കരിക്കുന്നതിനായി ബയോഗ്യാസ് പ്ലാന്റുകളും ആക്ഷൻപ്ലാനിൽ ഉൾപ്പെടുത്തിയിരിക്കുന്നു. ഇതിലൂടെ കുറഞ്ഞ ചിലവിൽ ജൈവവളവും കൂടാതെ പാചക വാതകവും ലഭ്യമാകുകയും ചെയ്യുന്നു.

പദ്ധതി പ്രദേശത്ത് പ്രകൃതിവിഭവ പരിപാലനത്തിൽ, തടയണ, കിണർ പുനരുജ്ജീവനം എന്നിവ ഉൾപ്പെടുത്തിയിരിക്കുന്നു. ഇവയിലൂടെ ഒഴുകിപോകുന്ന ജലത്തെ തോടുകളിലും കുളങ്ങളിലുമായി കെട്ടിനിർത്തി ഭൂമിയിലേക്ക് ആഴ്ന്നിറങ്ങി ഭൂഗർഭജലം ഉയർത്തുന്നതിനും തന്മൂലം ജലക്ഷാമം ഗണ്യമായി കുറയ്ക്കുന്നതൊടൊപ്പം മണ്ണൊലിപ്പ് തടയുന്നതിനും ഉപകരിക്കുന്നു. ഉല്പാദന മേഖല സൂക്ഷ്മ സംരംഭങ്ങളായും ജീവനോപാദി മാർഗ്ഗമായും നീർത്തട പ്രദേശത്തെ ആക്ഷൻപ്ലാനിൽ ഉൾപ്പെടുത്തിയിട്ടുള്ള പദ്ധതികളിലൂടെ അവിടുത്തെ ജനങ്ങളുടെ സമഗ്രമായ വികസനത്തിന് കാരണമാകുന്നു. കൂടാതെ അവരുടെ തൊഴിൽ ദിനങ്ങളുടെ എണ്ണവും വർദ്ധിക്കുന്നു. എന്നുവെച്ചാൽ അവരുടെ ജീവിതനിലവാരം ഉയരുന്നു. അതിനാൽ സംയോജിത നീർത്തടപരിപാലന പരിപാടി വിഭാവനം ചെയ്തിരിക്കുന്ന സമഗ്രമായ വികസനം സാധ്യമാകുന്നു.

8.ഉപസംഹാരം

തലമുറകളായി ദാരിദ്ര്യരേഖക്ക് താഴെ ജീവിക്കുന്ന കുടുംബങ്ങളെ മുൻനിരയിലേക്ക് കൊണ്ടുവരിക എന്ന ഉദ്ദേശത്തോടെയാണ് കേന്ദ്രസർക്കാർ ആവിഷ്കരിച്ചിട്ടുള്ള ഐഡബ്ല്യൂഎംപിയുടെ ലക്ഷ്യം. ഇതിനായി നീർത്തട വികസന ഫണ്ടും ഗുണഭോക്തൃവിഹിതവും സംയോജിപ്പിച്ചുകൊണ്ടാണ് പദ്ധതികൾക്ക് ഫണ്ട് കണ്ടെത്തുന്നത്. പ്രകൃതി വിഭവ പരിപാലനം ഉല്പാദന മേഖല സൂക്ഷ്മ സംരംഭങ്ങൾ ജീവനോപാദി എന്നീ 3 മേഖലയായാണ് ഫണ്ട് തരംതിരിക്കുന്നത്.

ഐഡബ്ല്യൂഎംപി പദ്ധതിയുടെ രൂപരേഖ നിർമ്മാണത്തിലൂടെ നീർത്തട പുനരുദ്ധാരണവും നിയന്ത്രണവൽക്കരണവും കൂടാതെ കാര്മുഖിക മേഖലയും ജീവനോപാദി വികസനവുമായി ഒരു സമരേഖ ബന്ധം നിലനിർത്തുന്നതിന് ലക്ഷ്യംവെയ്ക്കുന്നു.

ഐഡബ്ല്യൂഎംപി പ്രവർത്തനങ്ങളിലൂടെ താഴെ പറയുന്ന ഗുണഗണങ്ങൾ ഉണ്ടാകുന്നു.

1. കന്നുകാലി വളർത്തലിലൂടെയും കാര്മുഖിക മേഖലയിലെ വളർച്ചയിലൂടെയും ഉയർന്ന വരുമാനം സാധ്യമാകുന്നു. ദൈനംദിന ജീവിതചിലവു കുറയുന്നു.
2. മണ്ണൊലിപ്പ് വെള്ളപ്പൊക്കം മണ്ണിടിച്ചിൽ എന്നിവയുടെ ആഘാതം കുറയുന്നു.
3. പദ്ധതി പ്രദേശത്തെ സ്ത്രീകൾക്കും പാവപ്പെട്ടവർക്കും ഉന്നമനം നൽകുന്നു.

സംയോജിത നീർത്തട പരിപാലന പരിപാടി

സമൂഹത്തിന്റെ കൂട്ടായ പ്രവർത്തനത്തിലൂടെ മാത്രമേ കേന്ദ്രസർക്കാർ ആവിഷ്കരിച്ച പദ്ധതികൾ വിജയം കാണുകയുള്ളൂ. ദശാബ്ദങ്ങളായി ചെറുതും വലുതുമായ പലവിധ പദ്ധതികൾ കോടികണക്കിനു രൂപ ചിലവാക്കിക്കൊണ്ട് നടപ്പിലാക്കിയിട്ടുണ്ടെങ്കിലും അവയുടെ ഫലം അത്രത്തോളം ശോഭനമായിരുന്നില്ല. എന്നാൽ ഇതിനുപരിയായി പദ്ധതി നിർവ്വഹണത്തിൽ ജനങ്ങളുടെ പങ്കാളിത്തം ഇതിൽ ഉൾപ്പെടുന്നു. ഐഡബ്ല്യൂഎംപി പദ്ധതി പാമ്പാക്കുട ബ്ലോക്ക് പഞ്ചായത്തിൽ നടപ്പിലാക്കുമ്പോൾ അത് ജനങ്ങളുടെ ജനങ്ങളാൽ ജനങ്ങൾക്കുവേണ്ടിയുള്ള ഒരു പദ്ധതിയായി നടപ്പിലാക്കാൻ സാധിച്ചതിൽ നന്ദി.